แนวทางข้อหารือ

กฎหมายและระเบียบ

ที่เกี่ยวกับการเบิกจ่ายเบี้ยยังชีพ ของ อปท.

พ.ศ. 2548 – 2561

ชมรมพัฒนาชุมชน
องค์กรปกครองส่วนท้องถิ่น(แห่งประเทศไทย)
Pattanalocal Group Of Thailand

หน้า ๑
เล่ม ๑๒๒ ตอนพิเศษ ๑๐๙ ง ราชกิจจานุเบกษา ๓๐ กันยายน ๒๕๔๘

ระเบียบกระทรวงมหาดไทย

ว่าด้วยการจ่ายเงินสงเคราะห์เพื่อการยังชีพขององค์กรปกครองส่วนท้องถิ่น พ.ศ. ๒๕๔๘

ตามที่มีการถ่ายโอนภารกิจด้านการสงเคราะห์เบี้ยยังชีพผู้สูงอายุ คนพิการ และผู้ป่วยเอดส์มาให้กระทรวงมหาดไทยดำเนินการตามพระราชบัญญัติกำหนดแผนและขั้นตอนการกระจายอำนาจให้แก่องค์กรปกครองส่วนท้องถิ่น พ.ศ. ๒๕๔๒ นั้น ดังนั้นเพื่อให้องค์กรปกครองส่วนท้องถิ่นที่มีฐานะการคลังเพียงพอสามารถจ่ายเงินสงเคราะห์เพื่อการยังชีพ จึงสมควรกำหนดหลักเกณฑ์ วิธีการและเงื่อนไขในการจ่ายเงินสงเคราะห์เพื่อการยังชีพ

อาศัยอำนาจตามความในมาตรา ๕ มาตรา ๑๖ (๑๐) และมาตรา ๑๗ (๒๗) แห่งพระราชบัญญัติกำหนดแผนและขั้นตอนการกระจายอำนาจให้แก่องค์กรปกครองส่วนท้องถิ่น พ.ศ. ๒๕๔๒ มาตรา ๖ มาตรา ๔๕ (๓) และมาตรา ๗๖ แห่งพระราชบัญญัติองค์การบริหารส่วนจังหวัด พ.ศ. ๒๕๔๐ มาตรา ๕๐ (๗) มาตรา ๕๓ (๑) มาตรา ๕๖ (๑) มาตรา ๖๙ และมาตรา ๗๗ แห่งพระราชบัญญัติเทศบาล พ.ศ. ๒๔๙๖ มาตรา ๖ มาตรา ๖๒ (๑๔) และมาตรา ๙๐ วรรคสอง แห่งพระราชบัญญัติระเบียบบริหารราชการเมืองพัทยา พ.ศ. ๒๕๔๒ มาตรา ๕ มาตรา ๖๗ (๖) และมาตรา ๘๘ แห่งพระราชบัญญัติสภาตำบลและองค์การบริหารส่วนตำบล พ.ศ. ๒๕๓๗ และมาตรา ๑๑ (๑๑) แห่งพระราชบัญญัติผู้สูงอายุ พ.ศ. ๒๕๔๖ กระทรวงมหาดไทยจึงออกระเบียบไว้ดังนี้

ข้อ ๑ ระเบียบนี้เรียกว่า “ระเบียบกระทรวงมหาดไทย ว่าด้วยการจ่ายเงินสงเคราะห์เพื่อการยังชีพขององค์กรปกครองส่วนท้องถิ่น พ.ศ. ๒๕๔๘”

ข้อ ๒ ระเบียบนี้ให้ใช้บังคับตั้งแต่วันถัดจากวันประกาศในราชกิจจานุเบกษา

ข้อ ๓ บรรดาระเบียบ ข้อบังคับ หรือคำสั่งอื่นใดซึ่งขัดหรือแย้งกับระเบียบนี้ให้ใช้ระเบียบนี้แทน

ข้อ ๔ ในระเบียบนี้

“ผู้สูงอายุ” หมายความว่า บุคคลซึ่งมีอายุเกินหกสิบปีบริบูรณ์ขึ้นไปและมีสัญชาติไทย

“คนพิการ” หมายความว่า คนพิการที่จดทะเบียนคนพิการตามพระราชบัญญัติฟื้นฟูสมรรถภาพคนพิการ พ.ศ. ๒๕๓๔

“ผู้ป่วยเอดส์” หมายความว่า ผู้ป่วยเอดส์ที่แพทย์ได้รับรองและทำการวินิจฉัยแล้ว

"ผู้อุปการะ" หมายความว่า บรรดาผู้ดูแลผู้สูงอายุ คนพิการและผู้ป่วยเอดส์ เช่น บิดา มารดา บุตร สามีภริยา ญาติพี่น้องหรือบุคคลอื่นที่ผู้สูงอายุ คนพิการ และผู้ป่วยเอดส์ ได้รับการช่วยเหลือ แต่ทั้งนี้มิให้หมายความรวมถึงสถานสงเคราะห์หรือองค์กรที่ดำเนินการในลักษณะเดียวกันกับองค์กรปกครองส่วนท้องถิ่น

"เงินสงเคราะห์เพื่อการยังชีพ" หมายความว่า เงินงบประมาณขององค์กรปกครองส่วนท้องถิ่นในการสงเคราะห์ผู้สูงอายุ คนพิการ และผู้ป่วยเอดส์ ที่มีสิทธิได้รับเงินโดยจ่ายเป็นเบี้ยยังชีพ

"ผู้มีสิทธิได้รับเงินสงเคราะห์" หมายความว่า ผู้สูงอายุ คนพิการ และผู้ป่วยเอดส์ ซึ่งได้รับการอนุมัติรายชื่อจากผู้บริหารท้องถิ่นให้เป็นผู้มีสิทธิได้รับเงินสงเคราะห์เพื่อการยังชีพ

"องค์กรปกครองส่วนท้องถิ่น" หมายความว่า องค์การบริหารส่วนจังหวัด เทศบาล เมืองพัทยา องค์การบริหารส่วนตำบล และองค์กรปกครองส่วนท้องถิ่นอื่นที่มีกฎหมายจัดตั้ง ยกเว้นกรุงเทพมหานคร

"ประชาคม" หมายความว่า การรวมตัวกันของชุมชน องค์กรภาครัฐ เอกชนและประชาชน เพื่อร่วมกันแก้ไขปัญหาหรือกระทำการบางอย่างให้บรรลุวัตถุประสงค์ภายใต้ระบบการจัดการที่มีการเชื่อมโยงเป็นเครือข่าย ซึ่งการจัดองค์กรให้เป็นไปตามที่ทางราชการกำหนด

"ประชาคมหมู่บ้าน" หมายความว่า ประชาคมในเขตหมู่บ้าน

"ประชาคมท้องถิ่น" หมายความว่า ประชาคมจังหวัดสำหรับเขตองค์การบริหารส่วนจังหวัด ประชาคมเมืองสำหรับเขตเทศบาล เมืองพัทยาหรือองค์กรปกครองส่วนท้องถิ่นที่มีกฎหมายจัดตั้ง ประชาคมตำบลสำหรับเขตองค์การบริหารส่วนตำบล

"ผู้บริหารท้องถิ่น" หมายความว่า นายกองค์การบริหารส่วนจังหวัด นายกเทศมนตรี นายกองค์การบริหารส่วนตำบล นายกเมืองพัทยา หรือผู้บริหารสูงสุดในองค์กรปกครองส่วนท้องถิ่นอื่นที่มีกฎหมายจัดตั้ง และให้หมายความรวมถึงรองนายกองค์การบริหารส่วนจังหวัด รองนายกเทศมนตรี รองนายกองค์การบริหารส่วนตำบล รองนายกเมืองพัทยา หรือรองผู้บริหารสูงสุดในองค์กรปกครองส่วนท้องถิ่นซึ่งได้รับมอบอำนาจจากบุคคลดังกล่าว แต่ทั้งนี้ไม่รวมถึงกรุงเทพมหานคร

"พนักงานส่วนท้องถิ่น" หมายความว่า ข้าราชการองค์การบริหารส่วนจังหวัด พนักงานเทศบาล พนักงานส่วนตำบล พนักงานเมืองพัทยา และข้าราชการหรือพนักงานองค์กรปกครองส่วนท้องถิ่นอื่นที่มีกฎหมายจัดตั้ง แต่ทั้งนี้ไม่รวมถึงข้าราชการกรุงเทพมหานคร

ข้อ ๕ ให้ปลัดกระทรวงมหาดไทยรักษาการตามระเบียบนี้ โดยมีอำนาจตีความและวินิจฉัยปัญหาเกี่ยวกับการปฏิบัติตามระเบียบนี้ และให้มีอำนาจกำหนดหลักเกณฑ์และวิธีปฏิบัติเพื่อดำเนินการให้เป็นไปตามระเบียบนี้

หมวด ๑
คุณสมบัติของผู้มีสิทธิจะได้รับเงินสงเคราะห์

ข้อ ๖ ผู้มีสิทธิจะได้รับเงินสงเคราะห์ ได้แก่ ผู้สูงอายุ คนพิการ และผู้ป่วยเอดส์ ที่มีคุณสมบัติดังนี้

(๑) มีภูมิลำเนาอยู่ในเขตพื้นที่องค์กรปกครองส่วนท้องถิ่น

(๒) มีรายได้ไม่เพียงพอแก่การยังชีพ หรือถูกทอดทิ้ง หรือขาดผู้อุปการะเลี้ยงดู หรือไม่สามารถประกอบอาชีพเลี้ยงตนเองได้

ข้อ ๗ ในกรณีผู้สูงอายุ คนพิการ และผู้ป่วยเอดส์ มีคุณสมบัติเบื้องต้นเหมือนกัน ให้ผู้ที่ได้รับความเดือดร้อนกว่า หรือผู้ที่มีปัญหาซ้ำซ้อน หรือผู้ที่อาศัยอยู่ในพื้นที่ห่างไกลทุรกันดารยากต่อการเข้าถึงบริการของรัฐเป็นผู้ได้รับการพิจารณาก่อน

หมวด ๒
วิธีการพิจารณาผู้มีสิทธิได้รับเงินสงเคราะห์

ส่วนที่ ๑
ผู้สูงอายุและคนพิการ

ข้อ ๘ ให้องค์กรปกครองส่วนท้องถิ่นดำเนินการกับผู้สูงอายุและคนพิการด้วยวิธีการดังต่อไปนี้

(๑) ตรวจสอบรายชื่อผู้สูงอายุและคนพิการที่มีคุณสมบัติตามข้อ ๖ แล้วเสนอต่อที่ประชุมประชาคมท้องถิ่น เพื่อทำการพิจารณาจัดลำดับผู้มีสิทธิได้รับเงินสงเคราะห์ ทั้งนี้ ให้นำความในข้อ ๗ และบัญชีรายชื่อที่สำรองไว้ที่จังหวัดมาประกอบการพิจารณาจัดลำดับด้วย สำหรับในเขตองค์การ

บริหารส่วนตำบลให้มีการจัดประชุมประชาคมหมู่บ้านเพื่อทำการคัดเลือกโดยจัดลำดับผู้มีสิทธิได้รับเงินสงเคราะห์ของหมู่บ้านก่อน

(๒) นำรายชื่อผู้สูงอายุและคนพิการที่ผ่านการคัดเลือกตามข้อ ๘ (๑) มาจัดทำเป็นบัญชีผู้มีสิทธิได้รับเงินสงเคราะห์ แล้วปิดประกาศไว้โดยเปิดเผยเป็นเวลาไม่น้อยกว่าสิบห้าวัน ณ สำนักงานขององค์กรปกครองส่วนท้องถิ่นหรือที่อื่น ๆ ตามที่องค์กรปกครองส่วนท้องถิ่นกำหนด หากไม่มีผู้ใดคัดค้านให้องค์กรปกครองส่วนท้องถิ่นนำเสนอผู้บริหารท้องถิ่นพิจารณาอนุมัติรายชื่อผู้มีสิทธิได้รับเงินสงเคราะห์ตามบัญชีผู้มีสิทธิได้รับเงินสงเคราะห์เป็นผู้มีสิทธิได้รับเงินสงเคราะห์

ในกรณีที่มีการคัดค้านบัญชีผู้มีสิทธิได้รับเงินสงเคราะห์ดังกล่าว ให้ผู้บริหารท้องถิ่นแต่งตั้งคณะกรรมการตรวจสอบการคัดค้านบัญชีผู้มีสิทธิได้รับเงินสงเคราะห์ประกอบด้วยผู้แทนขององค์กรปกครองส่วนท้องถิ่นและผู้แทนของประชาคมท้องถิ่นจำนวนไม่น้อยกว่าห้าคน และให้คณะกรรมการตรวจสอบการคัดค้านบัญชีผู้มีสิทธิได้รับเงินสงเคราะห์รายงานผลการตรวจสอบให้ผู้บริหารท้องถิ่นทราบภายในสิบห้าวันนับแต่วันที่ได้รับการแต่งตั้งเพื่อประกอบการพิจารณาอนุมัติหรือถอดถอนรายชื่อในบัญชีต่อไป

ส่วนที่ ๒
ผู้ป่วยเอดส์

ข้อ ๙ ผู้ป่วยเอดส์ที่มีคุณสมบัติตามข้อ ๖ และมีความประสงค์จะขอรับการสงเคราะห์ให้ยื่นคำขอต่อผู้บริหารท้องถิ่นที่ตนมีภูมิลำเนาอยู่

ในกรณีที่ผู้ป่วยเอดส์ไม่สามารถเดินทางมายื่นคำขอรับการสงเคราะห์ด้วยตนเองได้จะมอบอำนาจให้ผู้อุปการะมาดำเนินการแทนก็ได้

แบบคำขอรับการสงเคราะห์และหนังสือมอบอำนาจให้เป็นไปตามที่กระทรวงมหาดไทยกำหนด

ข้อ ๑๐ เมื่อมีผู้ป่วยเอดส์มายื่นคำขอรับการสงเคราะห์ตามข้อ ๙ ให้พนักงานส่วนท้องถิ่นมีหน้าที่ออกไปตรวจสภาพความเป็นอยู่ของผู้ขอรับการสงเคราะห์ว่าเป็นผู้มีคุณสมบัติสมควรจะได้รับการสงเคราะห์หรือไม่ โดยให้นำความในข้อ ๗ มาประกอบการพิจารณาจัดลำดับด้วยและให้จัดทำ

บัญชีรายชื่อผู้ป่วยเอดส์ที่มีสิทธิได้รับเงินสงเคราะห์เพื่อการยังชีพเสนอผู้บริหารท้องถิ่นอนุมัติให้เป็นผู้มีสิทธิได้รับเงินสงเคราะห์ตามระเบียบนี้

ส่วนที่ ๓
การจัดทำทะเบียนประวัติของผู้มีสิทธิได้รับเงินสงเคราะห์

ข้อ ๑๑ ให้องค์กรปกครองส่วนท้องถิ่นจัดทำทะเบียนประวัติของผู้มีสิทธิได้รับเงินสงเคราะห์ไว้เป็นหลักฐานทุกคน และให้แจ้งรายชื่อผู้มีสิทธิได้รับเงินสงเคราะห์ให้สำนักงานท้องถิ่นจังหวัดทราบ

ข้อ ๑๒ ภายในเดือนมีนาคมของทุกปี ให้สำนักงานท้องถิ่นจังหวัดแจ้งรายชื่อผู้มีสิทธิได้รับเงินสงเคราะห์ตามแบบที่กระทรวงมหาดไทยกำหนดไปยังกรมส่งเสริมการปกครองท้องถิ่นเพื่อใช้เป็นข้อมูลในการขอตั้งงบประมาณเงินอุดหนุนสำหรับสนับสนุนการสงเคราะห์เบี้ยยังชีพในปีงบประมาณถัดไป

หมวด ๓
การเปลี่ยนแปลงรายชื่อผู้มีสิทธิได้รับเงินสงเคราะห์

ข้อ ๑๓ ผู้มีสิทธิได้รับเงินสงเคราะห์ตามระเบียบนี้ให้มีสิทธิรับเงินสงเคราะห์เพื่อการยังชีพนับแต่วันที่ได้รับอนุมัติรายชื่อจากผู้บริหารท้องถิ่น และให้สิทธิดังกล่าวสิ้นสุดลงในกรณีดังต่อไปนี้

(๑) ถึงแก่กรรม

(๒) ขาดคุณสมบัติตามข้อ ๖

กรณีสิทธิดังกล่าวสิ้นสุดลงตาม (๑) ให้พนักงานส่วนท้องถิ่นรายงานให้ผู้บริหารท้องถิ่นทราบภายในสามวันนับแต่วันที่เสียชีวิต และสั่งระงับการจ่ายเงินสงเคราะห์เบี้ยยังชีพสำหรับผู้ที่ถึงแก่กรรมนั้นในงวดเบิกจ่ายถัดไป

กรณีสิทธิดังกล่าวสิ้นสุดลงตาม (๒) สำหรับผู้สูงอายุและคนพิการ ให้ดำเนินการตามข้อ ๘ วรรคสอง ก่อนเสนอผู้บริหารท้องถิ่นสั่งถอดถอนรายชื่อและระงับการจ่ายเงินเบี้ยยังชีพในงวดเบิกจ่ายถัดไป

กรณีสิทธิดังกล่าวสิ้นสุดลงตาม (๒) สำหรับผู้ป่วยเอดส์ให้พนักงานส่วนท้องถิ่นตรวจสอบข้อเท็จจริงก่อนเสนอผู้บริหารท้องถิ่นสั่งถอดถอนรายชื่อและระงับการจ่ายเงินเบี้ยยังชีพในงวดเบิกจ่ายถัดไป

ข้อ ๑๔ ในกรณีที่องค์กรปกครองส่วนท้องถิ่นได้มีการระงับการจ่ายเงินตามข้อ ๑๓ ให้องค์กรปกครองส่วนท้องถิ่นพิจารณาเลื่อนผู้มีสิทธิได้รับเงินสงเคราะห์ในบัญชีรายชื่อลำดับถัดไปเป็นผู้มีสิทธิได้รับเงินสงเคราะห์แทนผู้ที่หมดสิทธิ

ข้อ ๑๕ การแก้ไข เปลี่ยนแปลงหรือเพิ่มเติมรายชื่อผู้มีสิทธิได้รับเงินสงเคราะห์ที่ก่อให้เกิดผลกระทบกับบัญชีรายชื่อให้ดำเนินการตามข้อ ๘ หรือข้อ ๙ แล้วแต่กรณี ก่อนเสนอผู้บริหารท้องถิ่นพิจารณาอนุมัติให้มีการแก้ไข เปลี่ยนแปลงหรือเพิ่มเติมรายชื่อผู้มีสิทธิได้รับเงินสงเคราะห์

หมวด ๔
งบประมาณและวิธีการจ่ายเงินสงเคราะห์เพื่อการยังชีพ

ข้อ ๑๖ องค์กรปกครองส่วนท้องถิ่นอาจจะตั้งงบประมาณของตนเองหรือขอรับการสนับสนุนงบประมาณจากองค์การบริหารส่วนจังหวัด เพื่อให้การสงเคราะห์เบี้ยยังชีพได้ในกรณีดังนี้

(๑) จ่ายให้แก่ผู้สูงอายุและคนพิการตามบัญชีรายชื่อที่ได้รับอนุมัติจากผู้บริหารท้องถิ่น

(๒) จ่ายให้แก่ผู้ป่วยเอดส์ตามบัญชีรายชื่อที่ได้รับอนุมัติจากผู้บริหารท้องถิ่น

(๓) จ่ายสมทบให้แก่ผู้สูงอายุ คนพิการ และผู้ป่วยเอดส์ ตามบัญชีรายชื่อที่ได้รับการสงเคราะห์งบประมาณเบี้ยยังชีพจากรัฐอยู่เดิม ในกรณีที่อัตราที่ได้รับจากรัฐน้อยกว่าอัตราที่องค์กรปกครองส่วนท้องถิ่นจ่ายให้แก่ผู้มีสิทธิได้รับเงินสงเคราะห์ ตาม (๑) และ (๒)

ข้อ ๑๗ การตั้งงบประมาณและวิธีการจ่ายเงิน ตามข้อ ๑๖ ให้ถือปฏิบัติตามระเบียบกระทรวงมหาดไทยว่าด้วยวิธีการงบประมาณขององค์กรปกครองส่วนท้องถิ่น และระเบียบกระทรวงมหาดไทยว่าด้วยการรับเงิน การเบิกจ่ายเงิน การฝากเงิน การเก็บรักษาเงิน และการตรวจเงินขององค์กรปกครองส่วนท้องถิ่น โดยมิต้องจ่ายเป็นเช็ค

ในกรณีจ่ายเงินให้แก่ผู้รับมอบอำนาจจะต้องตรวจสอบจนแน่ใจว่าเป็นบุคคลเดียวกับผู้ได้รับมอบอำนาจและต้องได้รับการยืนยันว่าผู้มีสิทธิได้รับเงินสงเคราะห์ยังมีชีวิตอยู่

หากเป็นการโอนเงินเข้าบัญชีเงินฝากธนาคารให้องค์กรปกครองส่วนท้องถิ่นบันทึกรายละเอียดการโอนเงินในบัญชีการจ่ายเงินสงเคราะห์ โดยใช้หลักฐานการโอนเงินเป็นหลักฐานประกอบการจ่ายเงินและให้องค์กรปกครองส่วนท้องถิ่นเก็บรักษาหลักฐานการจ่ายหรือโอนเงินสงเคราะห์เพื่อการยังชีพไว้เพื่อการตรวจสอบ

ข้อ ๑๘ การจ่ายเงินตามข้อ ๑๖ ให้จ่ายได้ในอัตราดังนี้

(๑) จ่ายตามอัตราที่กระทรวงมหาดไทยกำหนด

(๒) หากองค์กรปกครองส่วนท้องถิ่นใดมีความประสงค์จะจ่ายเกินกว่าที่กำหนดตาม (๑) ให้สามารถที่จะกระทำได้ ทั้งนี้ต้องไม่เกินกว่าสองเท่าของอัตราที่กำหนด หรือไม่เกินกว่าหนึ่งพันบาท โดยให้เสนอสภาท้องถิ่นพิจารณาอนุมัติและให้คำนึงถึงสถานะการคลังขององค์กรปกครองส่วนท้องถิ่นนั้น

(๓) การจ่ายเงินให้แก่ผู้มีสิทธิได้รับการสงเคราะห์แต่ละประเภทให้จ่ายได้ในอัตราเดียวกัน

ข้อ ๑๙ ให้องค์กรปกครองส่วนท้องถิ่นจ่ายเงินสงเคราะห์เพื่อการยังชีพแก่ผู้มีสิทธิได้รับเงินสงเคราะห์ เดือนละ ๑ ครั้ง ยกเว้นการจ่ายเงินให้ผู้สูงอายุที่มีสิทธิได้รับเงินสงเคราะห์ จะจ่ายปีละ ๒ ครั้ง ๆ ละ ๖ เดือน ก็ได้ โดยให้อยู่ในดุลยพินิจของผู้บริหารท้องถิ่น ด้วยวิธีหนึ่งวิธีใดตามความประสงค์ของผู้มีสิทธิได้รับเงินสงเคราะห์ ดังต่อไปนี้

(๑) จ่ายเป็นเงินสดหรือโอนเข้าบัญชีเงินฝากธนาคารในนามผู้มีสิทธิได้รับเงินสงเคราะห์

(๒) จ่ายเป็นเงินสดหรือโอนเข้าบัญชีเงินฝากธนาคารในนามบุคคลที่ได้รับมอบอำนาจจากผู้มีสิทธิได้รับเงินสงเคราะห์

การโอนเข้าบัญชีเงินฝากธนาคารให้องค์กรปกครองส่วนท้องถิ่นเป็นผู้รับผิดชอบค่าธรรมเนียมในการโอน

หนังสือแสดงความประสงค์ในการรับเงินสงเคราะห์ของผู้มีสิทธิได้รับเงินสงเคราะห์ และหนังสือมอบอำนาจให้ทำตามแบบที่กระทรวงมหาดไทยกำหนด

ข้อ ๒๐ ภายในเดือนตุลาคมของทุกปี ให้องค์กรปกครองส่วนท้องถิ่นดำเนินการดังต่อไปนี้

(๑) แจ้งผู้มีสิทธิได้รับเงินสงเคราะห์มาแสดงตนต่อองค์กรปกครองส่วนท้องถิ่นเพื่อยืนยันความประสงค์จะขอรับเงินสงเคราะห์เพื่อการยังชีพนั้นต่อไป ทั้งนี้ หากผู้มีสิทธิได้รับเงินสงเคราะห์ไม่สามารถมาแสดงตนได้จะมอบอำนาจตามแบบที่กระทรวงมหาดไทยกำหนดให้บุคคลอื่นมาแจ้งแทนก็ได้

(๒) นำบัญชีผู้มีสิทธิได้รับเงินสงเคราะห์เฉพาะผู้สูงอายุและคนพิการ ปิดประกาศไว้โดยเปิดเผยเป็นเวลาไม่น้อยกว่าสิบห้าวัน ณ สำนักงานขององค์กรปกครองส่วนท้องถิ่นหรือที่อื่น ๆ ตามที่องค์กรปกครองส่วนท้องถิ่นกำหนด

ในกรณีที่มีการคัดค้านบัญชีผู้มีสิทธิได้รับเงินสงเคราะห์ดังกล่าว ให้ผู้บริหารท้องถิ่นแต่งตั้งคณะกรรมการตรวจสอบการคัดค้านบัญชีผู้มีสิทธิได้รับเงินสงเคราะห์ประกอบด้วยผู้แทนขององค์กรปกครองส่วนท้องถิ่นและผู้แทนของประชาคมท้องถิ่นจำนวนไม่น้อยกว่าห้าคน และให้คณะกรรมการ

ตรวจสอบการคัดค้านบัญชีผู้มีสิทธิได้รับเงินสงเคราะห์รายงานผลการตรวจสอบให้ผู้บริหารท้องถิ่นทราบภายในสิบห้าวันนับแต่วันที่ได้รับการแต่งตั้งเพื่อประกอบการพิจารณาอนุมัติหรือถอดถอนรายชื่อในบัญชีต่อไป

ข้อ ๒๑ ก่อนการจ่ายเงินสงเคราะห์เพื่อการยังชีพแก่ผู้สูงอายุ คนพิการ และผู้ป่วยเอดส์ในงวดแรกจะต้องมีการแสดงตนหรือได้รับหนังสือมอบอำนาจแจ้งการมีชีวิตอยู่ และหนังสือจากบุคคลที่น่าเชื่อถือรับรองต่อองค์กรปกครองส่วนท้องถิ่นว่า หากผู้มีสิทธิได้รับเงินสงเคราะห์นั้นเสียชีวิตจะแจ้งให้องค์กรปกครองส่วนท้องถิ่นทราบภายในสามวันนับแต่วันที่เสียชีวิต

บทเฉพาะกาล

ข้อ ๒๒ ระเบียบนี้มิให้กระทบกับผู้สูงอายุตามระเบียบกรมประชาสงเคราะห์ ว่าด้วยการจ่ายเงินสงเคราะห์เพื่อการยังชีพสำหรับผู้สูงอายุ พ.ศ. ๒๕๔๓ และที่แก้ไขเพิ่มเติม (ฉบับที่ ๒) พ.ศ. ๒๕๔๕ คนพิการตามระเบียบกรมประชาสงเคราะห์ ว่าด้วยการจ่ายเงินเบี้ยยังชีพคนพิการ พ.ศ. ๒๕๓๙ และผู้ป่วยเอดส์ตามระเบียบกรมประชาสงเคราะห์ว่าด้วยการจ่ายเงินอุดหนุนส่งเสริมสวัสดิการผู้ป่วยเอดส์ในชุมชน พ.ศ. ๒๕๔๓

ข้อ ๒๓ ในกรณีที่การดำเนินการใดที่ขัดหรือแย้งกับระเบียบนี้ก่อนที่ระเบียบนี้มีผลใช้บังคับให้ถือเป็นการปฏิบัติที่ชอบด้วยระเบียบนี้และให้องค์กรปกครองส่วนท้องถิ่นดำเนินการให้เป็นไปตามระเบียบนี้นับแต่วันที่ระเบียบนี้มีผลใช้บังคับ

ประกาศ ณ วันที่ ๒๖ กันยายน พ.ศ. ๒๕๔๘
สมชาย สุนทรวัฒน์
รัฐมนตรีช่วยว่าการฯ ปฏิบัติราชการแทน
รัฐมนตรีว่าการกระทรวงมหาดไทย

หน้า ๕
เล่ม ๑๒๖ ตอนพิเศษ ๑๕๖ ง ราชกิจจานุเบกษา ๒๑ ตุลาคม ๒๕๕๒

ระเบียบกระทรวงมหาดไทย

ว่าด้วยหลักเกณฑ์การจ่ายเงินเบี้ยยังชีพผู้สูงอายุขององค์กรปกครองส่วนท้องถิ่น พ.ศ. ๒๕๕๒

โดยที่เป็นการสมควรกำหนดหลักเกณฑ์การจ่ายเงินเบี้ยยังชีพผู้สูงอายุขององค์กรปกครองส่วนท้องถิ่น เพื่อให้สอดคล้องกับที่ประชุมคณะกรรมการผู้สูงอายุแห่งชาติ ครั้งที่ ๔/๒๕๕๒ วันที่ ๒๑ พฤษภาคม ๒๕๕๒ ตามพระราชบัญญัติผู้สูงอายุ พ.ศ. ๒๕๔๖

อาศัยอำนาจตามความในมาตรา ๒๐ แห่งพระราชบัญญัติระเบียบบริหารราชการแผ่นดิน พ.ศ. ๒๕๓๔ มาตรา ๖๙ และมาตรา ๗๗ แห่งพระราชบัญญัติเทศบาล พ.ศ. ๒๔๙๖ มาตรา ๕ และมาตรา ๘๘ แห่งพระราชบัญญัติสภาตำบลและองค์การบริหารส่วนตำบล พ.ศ. ๒๕๓๗ มาตรา ๖ และมาตรา ๙๐ แห่งพระราชบัญญัติระเบียบบริหารราชการเมืองพัทยา พ.ศ. ๒๕๔๒ รัฐมนตรีว่าการกระทรวงมหาดไทยจึงออกระเบียบไว้ ดังต่อไปนี้

ข้อ ๑ ระเบียบนี้เรียกว่า “ระเบียบกระทรวงมหาดไทยว่าด้วยหลักเกณฑ์ การจ่ายเงินเบี้ยยังชีพผู้สูงอายุขององค์กรปกครองส่วนท้องถิ่น พ.ศ. ๒๕๕๒”

ข้อ ๒ ระเบียบนี้ให้ใช้บังคับตั้งแต่วันถัดจากวันประกาศในราชกิจจานุเบกษาเป็นต้นไป

ข้อ ๓ บรรดาระเบียบ ข้อบังคับ คำสั่ง ประกาศ หรือมติอื่นใดซึ่งขัดหรือแย้งกับระเบียบนี้ ให้ใช้ระเบียบนี้แทน

ข้อ ๔ ในระเบียบนี้

“ผู้สูงอายุ” หมายความว่า บุคคลซึ่งมีอายุหกสิบปีบริบูรณ์ขึ้นไป และมีสัญชาติไทย

“องค์กรปกครองส่วนท้องถิ่น” หมายความว่า เทศบาล องค์การบริหารส่วนตำบลเมืองพัทยา

“ผู้บริหารท้องถิ่น” หมายความว่า นายกเทศมนตรี นายกองค์การบริหารส่วนตำบล นายกเมืองพัทยา

ข้อ ๕ ให้ปลัดกระทรวงมหาดไทยรักษาการตามระเบียบนี้ และให้มีอำนาจตีความวินิจฉัยปัญหา กำหนดหลักเกณฑ์ และวิธีปฏิบัติ เพื่อให้เป็นไปตามระเบียบนี้

ในกรณีไม่สามารถปฏิบัติตามระเบียบนี้ได้ ให้ขอทำความตกลงกับปลัดกระทรวงมหาดไทยก่อนการปฏิบัติ

ปลัดกระทรวงมหาดไทยอาจมอบอำนาจตามวรรคสอง ให้อธิบดีกรมส่งเสริมการปกครองท้องถิ่น หรือผู้ว่าราชการจังหวัดก็ได้

หมวด ๑
คุณสมบัติของผู้มีสิทธิจะได้รับเงินเบี้ยยังชีพ

ข้อ ๖ ผู้มีสิทธิจะได้รับเงินเบี้ยยังชีพผู้สูงอายุ ต้องเป็นผู้มีคุณสมบัติและไม่มีลักษณะต้องห้าม ดังต่อไปนี้

(๑) มีสัญชาติไทย

(๒) มีภูมิลำเนาอยู่ในเขตองค์กรปกครองส่วนท้องถิ่นตามทะเบียนบ้าน

(๓) มีอายุหกสิบปีบริบูรณ์ขึ้นไป ซึ่งได้ลงทะเบียน และยื่นคำขอรับเบี้ยยังชีพผู้สูงอายุต่อองค์กรปกครองส่วนท้องถิ่น

(๔) ไม่เป็นผู้ได้รับสวัสดิการหรือสิทธิประโยชน์อื่นใดจากหน่วยงานของรัฐ รัฐวิสาหกิจหรือองค์กรปกครองส่วนท้องถิ่น ได้แก่ ผู้รับเงินบำนาญ เบี้ยหวัด บำนาญพิเศษ หรือเงินอื่นใดในลักษณะเดียวกัน ผู้สูงอายุที่อยู่ในสถานสงเคราะห์ของรัฐหรือองค์กรปกครองส่วนท้องถิ่น ผู้ได้รับเงินเดือน ค่าตอบแทน รายได้ประจำ หรือผลประโยชน์ตอบแทนอย่างอื่นที่รัฐหรือองค์กรปกครองส่วนท้องถิ่นจัดให้เป็นประจำ ยกเว้นผู้พิการและผู้ป่วยเอดส์ตามระเบียบกระทรวงมหาดไทยว่าด้วยการจ่ายเงินสงเคราะห์เพื่อการยังชีพขององค์กรปกครองส่วนท้องถิ่น พ.ศ. ๒๕๔๘

หมวด ๒
ขั้นตอนการยื่นคำขอ

ข้อ ๗ ภายในเดือนพฤศจิกายนของทุกปีให้ผู้ที่จะมีอายุครบหกสิบปีบริบูรณ์ขึ้นไปในปีงบประมาณถัดไป ลงทะเบียนและยื่นคำขอรับเงินเบี้ยยังชีพผู้สูงอายุด้วยตนเองต่อองค์กรปกครองส่วนท้องถิ่นที่ตนมีภูมิลำเนา ณ สำนักงานขององค์กรปกครองส่วนท้องถิ่น หรือสถานที่ที่องค์กรปกครองส่วนท้องถิ่นกำหนด โดยมีหลักฐานดังนี้

(๑) บัตรประจำตัวประชาชน หรือบัตรอื่นที่ออกโดยหน่วยงานของรัฐที่มีรูปถ่ายพร้อมสำเนา

(๒) ทะเบียนบ้านพร้อมสำเนา

(๓) สมุดบัญชีเงินฝากธนาคารพร้อมสำเนา สำหรับกรณีที่ผู้ขอรับเงินเบี้ยยังชีพผู้สูงอายุประสงค์ขอรับเงินเบี้ยยังชีพผู้สูงอายุผ่านธนาคาร

ในกรณีที่มีความจำเป็นผู้สูงอายุที่ไม่สามารถมาลงทะเบียนด้วยตนเองได้ตามวรรคหนึ่ง อาจมอบอำนาจเป็นลายลักษณ์อักษรให้ผู้อื่นเป็นผู้ยื่นคำขอรับเงินเบี้ยยังชีพผู้สูงอายุแทนก็ได้

ข้อ ๗/๑ ในกรณีผู้สูงอายุที่ได้รับเงินเบี้ยยังชีพผู้สูงอายุจากองค์กรปกครองส่วนท้องถิ่นในปีงบประมาณที่ผ่านมา ให้ถือว่าเป็นผู้ได้ลงทะเบียนและยื่นคำขอรับเบี้ยยังชีพผู้สูงอายุตามระเบียบนี้แล้ว

ข้อ ๘ ในกรณีผู้สูงอายุที่มีสิทธิได้รับเบี้ยยังชีพผู้สูงอายุจากองค์กรปกครองส่วนท้องถิ่นหนึ่งย้ายภูมิลำเนาไปอยู่องค์กรปกครองส่วนท้องถิ่นอื่น ให้องค์กรปกครองส่วนท้องถิ่นที่เคยจ่ายเบี้ยยังชีพผู้สูงอายุเดิมยังคงจ่ายเงินเบี้ยยังชีพผู้สูงอายุจนกว่าจะสิ้นสุดปีงบประมาณนั้น หากมีความประสงค์จะรับเบี้ยยังชีพกับองค์กรปกครองส่วนท้องถิ่นแห่งใหม่ต้องไปลงทะเบียนเพื่อขอรับเงินเบี้ยยังชีพผู้สูงอายุที่องค์กรปกครองส่วนท้องถิ่นแห่งใหม่ก่อนสิ้นปีงบประมาณ

หมวด ๓
การตรวจสอบและจัดทำทะเบียนประวัติผู้มีสิทธิ

ข้อ ๙ ภายในเดือนกุมภาพันธ์ของทุกปี ให้จังหวัดแจ้งรายชื่อผู้สูงอายุที่มีสิทธิได้รับเงินสงเคราะห์ตามแบบที่กระทรวงมหาดไทยกำหนดไปยังกรมส่งเสริมการปกครองท้องถิ่น เพื่อใช้เป็นข้อมูลในการขอตั้งงบประมาณในปีงบประมาณถัดไป

ในการดำเนินการตามวรรคหนึ่งของเมืองพัทยา ให้เมืองพัทยากำหนด หลักเกณฑ์ วิธีการ และขั้นตอนในการดำเนินการตามระเบียบ กฎหมายที่เกี่ยวข้อง

ข้อ ๑๐ ภายในเดือนตุลาคมของทุกปี ให้องค์กรปกครองส่วนท้องถิ่นดำเนินการตรวจสอบสถานะของผู้รับเบี้ยยังชีพผู้สูงอายุและให้ผู้รับเบี้ยยังชีพผู้สูงอายุแสดงการดำรงชีวิตอยู่ต่อองค์กรปกครองส่วนท้องถิ่นที่ตนรับเบี้ยยังชีพผู้สูงอายุ โดยจะแสดงด้วยตนเองหรือให้มีการรับรองของนายทะเบียนอำเภอหรือนายทะเบียนท้องถิ่นก็ได้

ในกรณีที่ผู้มีสิทธิได้รับเบี้ยยังชีพผู้สูงอายุไม่ได้ดำเนินการตามวรรคหนึ่ง ให้องค์กรปกครองส่วนท้องถิ่นตรวจสอบการดำรงชีวิตอยู่ของผู้สูงอายุดังกล่าว จากฐานข้อมูลทะเบียนราษฎร หรือหลักฐานอื่นที่มีสามารถตรวจสอบได้

หมวด ๔
งบประมาณและวิธีการจ่ายเงินเบี้ยยังชีพผู้สูงอายุ

ข้อ ๑๑ การตั้งงบประมาณและวิธีการจ่ายเงินเบี้ยยังชีพผู้สูงอายุให้ดำเนินการตามกฎหมายว่าด้วยการนั้น

ข้อ ๑๒ การจ่ายเงินเบี้ยยังชีพผู้สูงอายุให้จ่ายในอัตราเดือนละห้าร้อยบาท หรือตามมติคณะรัฐมนตรี

ข้อ ๑๓ การจ่ายเงินเบี้ยยังชีพผู้สูงอายุให้แก่ผู้มีสิทธิตามระเบียบนี้ ให้องค์กรปกครองส่วนท้องถิ่นจ่ายเป็นเงินสด หรือโอนเข้าบัญชีเงินฝากธนาคารในนามผู้มีสิทธิได้รับเบี้ยยังชีพผู้สูงอายุ หรือในนามบุคคลที่รับมอบอำนาจเป็นหนังสือจากผู้มีสิทธิได้รับเบี้ยยังชีพผู้สูงอายุเป็นรายเดือนภายในวันที่ ๑๐ ของทุกเดือน

ในการจ่ายเงินให้แก่ผู้รับมอบอำนาจต้องตรวจสอบจนแน่ใจว่าเป็นบุคคลเดียวกับผู้ที่ได้รับมอบอำนาจและต้องได้รับการยืนยันว่าผู้มีสิทธิได้รับเงินเบี้ยยังชีพผู้สูงอายุยังมีชีวิตอยู่

การโอนเงินเข้าบัญชีเงินฝากธนาคารให้เป็นไปตามที่องค์กรปกครองส่วนท้องถิ่นกำหนดหรือตามที่ตกลงกันเป็นอย่างอื่น

หมวด ๕
การสิ้นสุดการได้รับเงินเบี้ยยังชีพผู้สูงอายุ

ข้อ ๑๔ สิทธิของผู้ได้รับเงินเบี้ยยังชีพผู้สูงอายุตามระเบียบนี้สิ้นสุดลงในกรณีดังต่อไปนี้

(๑) ตาย

(๒) ขาดคุณสมบัติตามข้อ ๖

(๓) แจ้งสละสิทธิการขอรับเงินเบี้ยยังชีพผู้สูงอายุเป็นหนังสือต่อองค์กรปกครองส่วนท้องถิ่นที่ตนมีสิทธิได้รับเบี้ยยังชีพผู้สูงอายุ

กรณีสิทธิได้รับเงินเบี้ยยังชีพผู้สูงอายุดังกล่าวสิ้นสุดลงตามวรรคหนึ่ง ให้ผู้บริหารองค์กรปกครองส่วนท้องถิ่นนั้น ๆ สั่งระงับการจ่ายเงินเบี้ยยังชีพผู้สูงอายุสำหรับบุคคลดังกล่าวทันที

ข้อ ๑๕ กรณีผู้รับเงินเบี้ยยังชีพผู้สูงอายุตาย ให้นายทะเบียนอำเภอ หรือนายทะเบียนท้องถิ่นแจ้งการตายต่อองค์กรปกครองส่วนท้องถิ่นที่ผู้ตายมีชื่อในทะเบียนภายในเจ็ดวันนับแต่วันที่นายทะเบียนอำเภอ หรือนายทะเบียนท้องถิ่นได้รับแจ้งการตายและให้องค์กรปกครองส่วนท้องถิ่นที่ผู้ตายมีชื่อในทะเบียนนั้น แจ้งแก่องค์กรปกครองส่วนท้องถิ่นที่จ่ายเงินเบี้ยยังชีพผู้สูงอายุตามข้อ ๘ ต่อไป

ข้อ ๑๖ ภายใต้บังคับข้อ ๘ กรณีผู้รับเงินเบี้ยยังชีพผู้สูงอายุขาดคุณสมบัติตามข้อ ๑๔ (๒) ให้องค์กรปกครองส่วนท้องถิ่นปิดประกาศไว้โดยเปิดเผย ณ สำนักงานขององค์กรปกครองส่วนท้องถิ่น หรือสถานที่ที่องค์กรปกครองส่วนท้องถิ่นกำหนดเป็นเวลาไม่น้อยกว่าสิบห้าวัน

หากไม่มีผู้คัดค้านให้องค์กรปกครองส่วนท้องถิ่นเสนอรายชื่อผู้ขาดคุณสมบัติต่อผู้บริหารท้องถิ่นเพื่อสั่งถอนรายชื่อ และระงับการจ่ายเงินเบี้ยยังชีพผู้สูงอายุทันที

ในกรณีที่มีการคัดค้านให้องค์กรปกครองส่วนท้องถิ่นตรวจสอบข้อเท็จจริงให้ชัดเจนแล้วรายงานผู้บริหารท้องถิ่นเพื่อพิจารณาดำเนินการตามสมควรแก่กรณีต่อไป

บทเฉพาะกาล

ข้อ ๑๗ ระเบียบนี้มิให้กระทบต่อสิทธิของผู้สูงอายุตามระเบียบกระทรวงมหาดไทยว่าด้วยการจ่ายเงินสงเคราะห์เพื่อการยังชีพขององค์กรปกครองส่วนท้องถิ่น พ.ศ. ๒๕๔๘ และระเบียบคณะกรรมการผู้สูงอายุแห่งชาติว่าด้วยหลักเกณฑ์การจ่ายเงินเบี้ยยังชีพผู้สูงอายุ พ.ศ. ๒๕๕๒ ที่มีอยู่ก่อนหรือในวันที่ระเบียบนี้ใช้บังคับ และให้ถือว่าผู้สูงอายุดังกล่าวเป็นผู้ได้ลงทะเบียนและยื่นคำขอรับเงินเบี้ยยังชีพผู้สูงอายุตามระเบียบนี้แล้ว

ประกาศ ณ วันที่ ๑๔ ตุลาคม พ.ศ. ๒๕๕๒
บุญจง วงศ์ไตรรัตน์
รัฐมนตรีช่วยว่าการฯ ปฏิบัติราชการแทน
รัฐมนตรีว่าการกระทรวงมหาดไทย

หน้า ๑
เล่ม ๑๓๔ ตอนพิเศษ ๒๒๓ ง ราชกิจจานุเบกษา ๑๒ กันยายน ๒๕๖๐

ระเบียบกระทรวงมหาดไทย

ว่าด้วยหลักเกณฑ์การจ่ายเงินเบี้ยยังชีพผู้สูงอายุขององค์กรปกครองส่วนท้องถิ่น (ฉบับที่ ๒)
พ.ศ. ๒๕๖๐

โดยที่เป็นการสมควรแก้ไขหลักเกณฑ์การจ่ายเงินเบี้ยยังชีพผู้สูงอายุขององค์กรปกครองส่วนท้องถิ่น ตามระเบียบกระทรวงมหาดไทยว่าด้วยหลักเกณฑ์การจ่ายเงินเบี้ยยังชีพผู้สูงอายุขององค์กรปกครองส่วนท้องถิ่น พ.ศ. ๒๕๕๒ เพื่อให้สอดคล้องกับมติของคณะกรรมการผู้สูงอายุแห่งชาติตามพระราชบัญญัติผู้สูงอายุ พ.ศ. ๒๕๔๖ ในการประชุมครั้งที่ ๑/๒๕๕๙ เมื่อวันที่ ๑๐ มีนาคม ๒๕๕๙ ที่เห็นชอบให้ขยายเวลาการเปิดรับลงทะเบียนผู้สูงอายุเป็นวันที่ ๑ มกราคม ถึงวันที่ ๓๐ พฤศจิกายนของทุกปี

อาศัยอำนาจตามความในมาตรา ๒๐ แห่งพระราชบัญญัติระเบียบบริหารราชการแผ่นดิน พ.ศ. ๒๕๓๔ มาตรา ๖๙ และมาตรา ๗๗ แห่งพระราชบัญญัติเทศบาล พ.ศ. ๒๔๙๖ มาตรา ๕ และมาตรา ๘๘ แห่งพระราชบัญญัติสภาตำบลและองค์การบริหารส่วนตำบล พ.ศ. ๒๕๓๗ มาตรา ๖ และมาตรา ๙๐ แห่งพระราชบัญญัติระเบียบบริหารราชการ เมืองพัทยา พ.ศ. ๒๕๔๒ รัฐมนตรีว่าการกระทรวงมหาดไทยจึงออกระเบียบไว้ ดังนี้

ข้อ ๑ ระเบียบนี้เรียกว่า “ระเบียบกระทรวงมหาดไทยว่าด้วยหลักเกณฑ์การจ่ายเงินเบี้ยยังชีพผู้สูงอายุขององค์กรปกครองส่วนท้องถิ่น (ฉบับที่ ๒) พ.ศ. ๒๕๖๐

ข้อ ๒ ระเบียบนี้ให้มีผลบังคับใช้ตั้งแต่วันถัดจากวันประกาศในราชกิจจานุเบกษาเป็นต้นไป

ข้อ ๓ ให้ยกเลิกความในข้อ ๗ ของระเบียบกระทรวงมหาดไทยว่าด้วยหลักเกณฑ์การจ่ายเงินเบี้ยยังชีพผู้สูงอายุขององค์กรปกครองส่วนท้องถิ่น พ.ศ. ๒๕๕๒ และให้ใช้ความดังต่อไปนี้แทน

“ข้อ ๗ ให้ผู้สูงอายุที่จะมีอายุครบหกสิบปีบริบูรณ์ขึ้นไปในปีงบประมาณถัดไปลงทะเบียนและยื่นคำขอรับเงินเบี้ยยังชีพผู้สูงอายุด้วยตนเองต่อองค์กรปกครองส่วนท้องถิ่นที่ตนมีภูมิลำเนา ณ สำนักงานขององค์กรปกครองส่วนท้องถิ่น หรือสถานที่ที่องค์กรปกครองส่วนท้องถิ่นกำหนด ตั้งแต่เดือนมกราคมจนถึงเดือนพฤศจิกายนของทุกปี โดยมีหลักฐาน ดังต่อไปนี้

(๑) บัตรประจำตัวประชาชน หรือบัตรอื่นที่ออกโดยหน่วยงานของรัฐที่มีรูปถ่ายพร้อมสำเนา

(๒) ทะเบียนบ้านพร้อมสำเนา

(๓) สมุดบัญชีเงินฝากธนาคารพร้อมสำเนา สำหรับกรณีที่ผู้ขอรับเงินเบี้ยยังชีพผู้สูงอายุประสงค์ขอรับเงินเบี้ยยังชีพผู้สูงอายุผ่านธนาคาร

ในกรณีที่มีความจำเป็นผู้สูงอายุที่ไม่สามารถมาลงทะเบียนด้วยตนเองได้ตามวรรคหนึ่ง อาจมอบอำนาจเป็นลายลักษณ์อักษรให้ผู้อื่นเป็นผู้ยื่นคำขอรับเงินเบี้ยยังชีพผู้สูงอายุแทนก็ได้”

ข้อ ๔ ให้ยกเลิกความในข้อ ๘ ของระเบียบกระทรวงมหาดไทยว่าด้วยหลักเกณฑ์การจ่ายเงินเบี้ยยังชีพผู้สูงอายุขององค์กรปกครองส่วนท้องถิ่น พ.ศ. ๒๕๕๒ และให้ใช้ความดังต่อไปนี้แทน

"ข้อ ๘ ผู้สูงอายุผู้ใดที่มีสิทธิได้รับเบี้ยยังชีพผู้สูงอายุจากองค์กรปกครองส่วนท้องถิ่นที่ตนมีภูมิลำเนาอยู่ ต่อมาผู้สูงอายุนั้นได้ย้ายภูมิลำเนาไปอยู่องค์กรปกครองส่วนท้องถิ่นอื่น ให้ผู้สูงอายุนั้นไปลงทะเบียนและยื่นคำขอรับเงินเบี้ยยังชีพผู้สูงอายุด้วยตนเองต่อองค์กรปกครองส่วนท้องถิ่นแห่งใหม่นับตั้งแต่วันที่ย้ายแต่ไม่เกินเดือนพฤศจิกายนของปีนั้น ๆ ทั้งนี้ ให้ได้รับเงินเบี้ยยังชีพผู้สูงอายุจากองค์กรปกครองส่วนท้องถิ่นแห่งใหม่ในปีงบประมาณถัดไป โดยให้องค์กรปกครองส่วนท้องถิ่นแห่งใหม่แจ้งให้องค์กรปกครองส่วนท้องถิ่นเดิมที่จ่ายเงินเบี้ยยังชีพให้แก่ผู้สูงอายุผู้นั้นทราบเพื่อไม่ให้เกิดความซ้ำซ้อน ทั้งนี้ ในระหว่างปีงบประมาณให้องค์กรปกครองส่วนท้องถิ่นเดิมที่จ่ายเบี้ยยังชีพผู้สูงอายุอยู่ ให้องค์กรปกครองส่วนท้องถิ่นนั้นยังคงจ่ายเบี้ยยังชีพผู้สูงอายุต่อไปจนกว่าจะสิ้นปีงบประมาณ"

ข้อ ๕ ให้ยกเลิกความในข้อ ๙ วรรคหนึ่ง ของระเบียบกระทรวงมหาดไทยว่าด้วยหลักเกณฑ์การจ่ายเงินเบี้ยยังชีพผู้สูงอายุขององค์กรปกครองส่วนท้องถิ่น พ.ศ. ๒๕๕๒ และให้ใช้ความดังต่อไปนี้แทน

"ข้อ ๙ ภายในเดือนธันวาคมของทุกปีให้องค์กรปกครองส่วนท้องถิ่นแต่ละแห่งบันทึกรายชื่อผู้สูงอายุที่มีสิทธิได้รับเงินเบี้ยยังชีพผู้สูงอายุในระบบสารสนเทศตามที่กรมส่งเสริมการปกครองท้องถิ่นกำหนด พร้อมทั้งรายงานจังหวัดเพื่อส่งให้กรมส่งเสริมการปกครองท้องถิ่นใช้เป็นข้อมูลในการขอตั้งงบประมาณและจัดสรรงบประมาณ"

ประกาศ ณ วันที่ ๑๑ สิงหาคม พ.ศ. ๒๕๖๐
พลเอก อนุพงษ์ เผ่าจินดา
รัฐมนตรีว่าการกระทรวงมหาดไทย

หน้า ๑
เล่ม ๑๓๕ ตอนพิเศษ ๑๐๑ ง ราชกิจจานุเบกษา ๓ พฤษภาคม ๒๕๖๑

ระเบียบกระทรวงมหาดไทย

ว่าด้วยหลักเกณฑ์การจ่ายเงินเบี้ยยังชีพผู้สูงอายุขององค์กรปกครองส่วนท้องถิ่น (ฉบับที่ ๓)
พ.ศ. ๒๕๖๑

โดยที่เป็นการสมควรแก้ไขหลักเกณฑ์การจ่ายเงินเบี้ยยังชีพผู้สูงอายุขององค์กรปกครองส่วนท้องถิ่น ตามระเบียบกระทรวงมหาดไทยว่าด้วยหลักเกณฑ์การจ่ายเงินเบี้ยยังชีพผู้สูงอายุขององค์กรปกครองส่วนท้องถิ่น พ.ศ. ๒๕๕๒ เพื่อให้สอดคล้องกับมติของคณะกรรมการผู้สูงอายุแห่งชาติ ตามพระราชบัญญัติผู้สูงอายุ พ.ศ. ๒๕๔๖ ในการประชุมครั้งที่ ๔/๒๕๖๐ เมื่อวันที่ ๑๐ สิงหาคม ๒๕๖๐ เกี่ยวกับการให้กรมบัญชีกลางสามารถจ่ายเงินเบี้ยยังชีพผู้สูงอายุได้ตามนโยบายของรัฐบาล

อาศัยอำนาจตามความในมาตรา ๒๐ แห่งพระราชบัญญัติระเบียบบริหารราชการแผ่นดิน พ.ศ. ๒๕๓๔ มาตรา ๖๙ และมาตรา ๗๗ แห่งพระราชบัญญัติเทศบาล พ.ศ. ๒๔๙๖ มาตรา ๕ และมาตรา ๘๘ แห่งพระราชบัญญัติสภาตำบลและองค์การบริหารส่วนตำบล พ.ศ. ๒๕๓๗ มาตรา ๖ และมาตรา ๙๐ แห่งพระราชบัญญัติระเบียบบริหารราชการเมืองพัทยา พ.ศ. ๒๕๔๒ รัฐมนตรีว่าการกระทรวงมหาดไทย จึงออกระเบียบไว้ ดังนี้

ข้อ ๑ ระเบียบนี้เรียกว่า “ระเบียบกระทรวงมหาดไทยว่าด้วยหลักเกณฑ์การจ่ายเงินเบี้ยยังชีพผู้สูงอายุขององค์กรปกครองส่วนท้องถิ่น (ฉบับที่ ๓) พ.ศ. ๒๕๖๑

ข้อ ๒ ระเบียบนี้ให้ใช้บังคับตั้งแต่วันถัดจากวันประกาศในราชกิจจานุเบกษาเป็นต้นไป

ข้อ ๓ ให้ยกเลิกความในข้อ ๖ (๔) ของระเบียบกระทรวงมหาดไทยว่าด้วยหลักเกณฑ์การจ่ายเงินเบี้ยยังชีพผู้สูงอายุขององค์กรปกครองส่วนท้องถิ่น พ.ศ. ๒๕๕๒ และใช้ความต่อไปนี้แทน

“(๔) ไม่เป็นผู้ได้รับสวัสดิการหรือสิทธิประโยชน์อื่นใดจากหน่วยงานของรัฐ รัฐวิสาหกิจ หรือองค์กรปกครองส่วนท้องถิ่น ได้แก่

(ก) ผู้รับเงินบำนาญ เบี้ยหวัด บำนาญพิเศษ หรือเงินอื่นใดในลักษณะเดียวกัน

(ข) ผู้สูงอายุที่อยู่ในสถานสงเคราะห์ของรัฐหรือองค์กรปกครองส่วนท้องถิ่น

(ค) ผู้ได้รับเงินเดือน ค่าตอบแทน รายได้ประจำ หรือผลประโยชน์ตอบแทนอย่างอื่นที่รัฐหรือองค์กรปกครองส่วนท้องถิ่นจัดให้เป็นประจำ

บุคคลตาม (ก) (ข) หรือ (ค) ไม่รวมถึง ผู้พิการหรือผู้ป่วยเอดส์ ตามระเบียบกระทรวงมหาดไทยว่าด้วยการจ่ายเงินสงเคราะห์เพื่อการยังชีพขององค์กรปกครองส่วนท้องถิ่น พ.ศ. ๒๕๔๘ หรือผู้ที่ได้รับสวัสดิการอื่นตามมติคณะรัฐมนตรี”

ข้อ ๔ ให้เพิ่มความต่อไปนี้เป็นวรรคสี่ของข้อ ๑๓ ของระเบียบกระทรวงมหาดไทยว่าด้วยหลักเกณฑ์การจ่ายเงินเบี้ยยังชีพผู้สูงอายุขององค์กรปกครองส่วนท้องถิ่น พ.ศ. ๒๕๕๒

"การโอนเงินเข้าบัญชีให้กับผู้มีสิทธิได้รับเบี้ยยังชีพผู้สูงอายุตามวรรคหนึ่ง องค์กรปกครองส่วนท้องถิ่นอาจประสานผ่านกรมส่งเสริมการปกครองท้องถิ่นเพื่อให้กรมบัญชีกลางเป็นผู้ดำเนินการแทนก็ได้"

ประกาศ ณ วันที่ ๔ เมษายน พ.ศ. ๒๕๖๑
พลเอก อนุพงษ์ เผ่าจินดา
รัฐมนตรีว่าการกระทรวงมหาดไทย

หน้า ๑
เล่ม ๑๒๗ ตอนพิเศษ ๓๖ ง ราชกิจจานุเบกษา ๒๓ มีนาคม ๒๕๕๓

ระเบียบกระทรวงมหาดไทย

ว่าด้วยหลักเกณฑ์การจ่ายเงินเบี้ยความพิการให้คนพิการขององค์กรปกครองส่วนท้องถิ่น พ.ศ. ๒๕๕๓

โดยที่เป็นการสมควรกำหนดหลักเกณฑ์การจ่ายเงินเบี้ยความพิการให้คนพิการขององค์กรปกครองส่วนท้องถิ่น เพื่อให้สอดคล้องกับระเบียบคณะกรรมการส่งเสริมและพัฒนาคุณภาพชีวิตคนพิการแห่งชาติ ว่าด้วยหลักเกณฑ์ และวิธีการจัดสวัสดิการเบี้ยความพิการ พ.ศ. ๒๕๕๒ ลงวันที่ ๒๓ พฤศจิกายน ๒๕๕๒ ซึ่งออกโดยอาศัยอำนาจตามความในมาตรา ๒๐ (๙) แห่งพระราชบัญญัติส่งเสริมและพัฒนาคุณภาพชีวิตคนพิการ พ.ศ. ๒๕๕๐

อาศัยอำนาจตามความในมาตรา ๖๙ และมาตรา ๗๗ แห่งพระราชบัญญัติเทศบาล พ.ศ. ๒๔๙๖ มาตรา ๕ และมาตรา ๘๘ แห่งพระราชบัญญัติสภาตำบลและองค์การบริหารส่วนตำบล พ.ศ. ๒๕๓๗ มาตรา ๖ และมาตรา ๙๐ แห่งพระราชบัญญัติระเบียบบริหารราชการเมืองพัทยา พ.ศ. ๒๕๔๒ รัฐมนตรีว่าการกระทรวงมหาดไทยออกระเบียบไว้ ดังต่อไปนี้

ข้อ ๑ ระเบียบนี้เรียกว่า “ระเบียบกระทรวงมหาดไทยว่าด้วยหลักเกณฑ์การจ่ายเงินเบี้ยความพิการให้คนพิการขององค์กรปกครองส่วนท้องถิ่น พ.ศ. ๒๕๕๓”

ข้อ ๒ ระเบียบนี้ให้ใช้บังคับตั้งแต่วันถัดจากวันประกาศในราชกิจจานุเบกษาเป็นต้นไป

ข้อ ๓ บรรดาระเบียบ ข้อบังคับ คำสั่ง ประกาศ หรือมติอื่นใดซึ่งขัดหรือแย้งกับระเบียบนี้ ให้ใช้ระเบียบนี้แทน

ข้อ ๔ ในระเบียบนี้

“คนพิการ” และ “ผู้ดูแลคนพิการ” หมายความถึง “คนพิการ” และ “ผู้ดูแลคนพิการ” ตามกฎหมายว่าด้วยการส่งเสริมและพัฒนาคุณภาพชีวิตคนพิการ

“องค์กรปกครองส่วนท้องถิ่น” หมายความว่า เทศบาล องค์การบริหารส่วนตำบล และเมืองพัทยา

“ผู้บริหารท้องถิ่น” หมายความว่า นายกเทศมนตรี นายกองค์การบริหารส่วนตำบล และนายกเมืองพัทยา

ข้อ ๕ ให้ปลัดกระทรวงมหาดไทยรักษาการตามระเบียบนี้ โดยมีอำนาจตีความและวินิจฉัยปัญหาเกี่ยวกับการปฏิบัติตามระเบียบนี้ และให้มีอำนาจกำหนดหลักเกณฑ์และวิธีปฏิบัติเพื่อดำเนินการให้เป็นไปตามระเบียบนี้

หมวด ๑
คุณสมบัติของผู้มีสิทธิจะได้รับเงินเบี้ยความพิการ

ข้อ ๖ คนพิการซึ่งจะมีสิทธิได้รับเงินเบี้ยความพิการ ต้องเป็นผู้มีคุณสมบัติและไม่มีลักษณะต้องห้าม ดังต่อไปนี้

(๑) มีสัญชาติไทย

(๒) มีภูมิลำเนาอยู่ในเขตองค์กรปกครองส่วนท้องถิ่นตามทะเบียนบ้าน

(๓) มีบัตรประจำตัวคนพิการตามกฎหมายว่าด้วยการส่งเสริมคุณภาพชีวิตคนพิการ

(๔) ไม่เป็นบุคคลซึ่งอยู่ในความอุปการะของสถานสงเคราะห์ของรัฐ

หมวด ๒
ขั้นตอนการยื่นคำขอ

ข้อ ๗ ภายในเดือนพฤศจิกายนของทุกปีให้คนพิการ ลงทะเบียนและยื่นคำขอรับเงินเบี้ยความพิการในปีงบประมาณถัดไปด้วยตนเองต่อองค์กรปกครองส่วนท้องถิ่นที่ตนมีภูมิลำเนา ณ ที่ทำการองค์กรปกครองส่วนท้องถิ่น หรือสถานที่ที่องค์กรปกครองส่วนท้องถิ่นกำหนด โดยมีหลักฐานพร้อมสำเนาที่ผู้ขอรับเงินเบี้ยความพิการลงลายมือชื่อรับรองความถูกต้อง ดังต่อไปนี้

(๑) บัตรประจำตัวคนพิการตามกฎหมายว่าด้วยการส่งเสริมคุณภาพชีวิตคนพิการ

(๒) ทะเบียนบ้าน

(๓) สมุดบัญชีเงินฝากธนาคาร สำหรับกรณีที่ผู้ขอรับเงินเบี้ยความพิการประสงค์ขอรับเงินเบี้ยความพิการผ่านธนาคาร

ในกรณีที่คนพิการเป็นผู้เยาว์ซึ่งมีผู้แทนโดยชอบธรรม คนเสมือนไร้ความสามารถหรือคนไร้ความสามารถ ให้ผู้แทนโดยชอบธรรม ผู้พิทักษ์ หรือผู้อนุบาล แล้วแต่กรณี ยื่นคำขอแทนโดยแสดงหลักฐานการเป็นผู้แทนดังกล่าว

สำหรับคนพิการกรณีอื่นนอกจากบุคคลตามวรรคสอง ซึ่งไม่อาจยื่นคำขอได้ด้วยตัวเอง ให้ผู้ดูแลคนพิการยื่นคำขอแทนโดยให้ผู้ที่เชื่อถือได้รับรองสถานะของคนพิการ แต่ต้องนำหลักฐานของคนพิการและผู้ดูแลคนพิการไปแสดงต่อเจ้าหน้าที่ด้วย

ข้อ ๘ ในกรณีคนพิการซึ่งมีสิทธิได้รับเงินเบี้ยความพิการจากองค์กรปกครองส่วนท้องถิ่นหนึ่งและย้ายภูมิลำเนาไปอยู่องค์กรปกครองส่วนท้องถิ่นอื่น หรือกรุงเทพมหานคร ให้องค์กรปกครองส่วนท้องถิ่น ที่จ่ายเงินเบี้ยความพิการยังคงจ่ายเงินเบี้ยความพิการต่อไปจนกว่าจะสิ้นสุดปีงบประมาณนั้น หากมีความประสงค์จะรับเงินเบี้ยความพิการจากองค์กรปกครองส่วนท้องถิ่นแห่งใหม่ในปีงบประมาณถัดไปต้องไปลงทะเบียนเพื่อขอรับเงินเบี้ยความพิการ ณ ที่องค์กรปกครองส่วนท้องถิ่นแห่งใหม่ภายในเดือนพฤศจิกายน

หมวด ๓
การตรวจสอบและจัดทำทะเบียนประวัติผู้มีสิทธิ

ข้อ ๙ ภายในเดือนกุมภาพันธ์ของทุกปี ให้จังหวัดแจ้งรายชื่อคนพิการที่มีสิทธิได้รับเงินเบี้ยความพิการตามแบบที่กระทรวงมหาดไทยกำหนดไปยังกรมส่งเสริมการปกครองท้องถิ่นเพื่อใช้เป็นข้อมูลในการขอตั้งงบประมาณในปีงบประมาณถัดไป

ในการดำเนินการตามวรรคหนึ่งของเมืองพัทยา ให้เมืองพัทยากำหนด หลักเกณฑ์ วิธีการและขั้นตอนในการดำเนินการตามระเบียบ กฎหมายที่เกี่ยวข้อง

ข้อ ๑๐ ภายในเดือนตุลาคมของทุกปี ให้องค์กรปกครองส่วนท้องถิ่นดำเนินการตรวจสอบสถานะความพิการ และการดำรงชีวิตอยู่ของคนพิการ

หมวด ๔
งบประมาณและวิธีการจ่ายเงินเบี้ยความพิการ

ข้อ ๑๑ การตั้งงบประมาณและวิธีการจ่ายเงินเบี้ยความพิการให้คนพิการขององค์กรปกครองส่วนท้องถิ่นให้ดำเนินการตามกฎหมายว่าด้วยการนั้น

ข้อ ๑๒ การจ่ายเงินเบี้ยความพิการให้จ่ายในอัตราเดือนละห้าร้อยบาท หรือตามมติคณะรัฐมนตรี

ข้อ ๑๓ การจ่ายเงินเบี้ยความพิการให้แก่ผู้มีสิทธิตามระเบียบนี้ ให้องค์กรปกครองส่วนท้องถิ่นจ่ายเป็นเงินสด หรือโอนเข้าบัญชีเงินฝากธนาคารในนามผู้มีสิทธิได้รับเงินเบี้ยความพิการหรือในนามผู้ดูแลคนพิการเป็นรายเดือนภายในวันที่ ๑๐ ของทุกเดือน หากล่าช้าเกินกว่ากำหนดดังกล่าว ต้องเป็นกรณีจำเป็นอันมิอาจก้าวล่วงได้

ในการจ่ายเงินให้แก่ ผู้ดูแลคนพิการ ต้องตรวจสอบจนแน่ใจว่าเป็นบุคคลเดียวกับผู้ดูแลคนพิการ และต้องได้รับการยืนยันว่าผู้มีสิทธิได้รับเงินเบี้ยความพิการยังมีชีวิตอยู่

การโอนเงินเข้าบัญชีเงินฝากธนาคารให้เป็นไปตามที่องค์กรปกครองส่วนท้องถิ่นกำหนด หรือตามที่ตกลงกันเป็นอย่างอื่น

หมวด ๕
การสิ้นสุดการได้รับเงินเบี้ยความพิการ

ข้อ ๑๔ สิทธิของผู้ได้รับเงินเบี้ยความพิการตามระเบียบนี้สิ้นสุดลงในกรณีดังต่อไปนี้

(๑) ตาย

(๒) ขาดคุณสมบัติตามข้อ ๖

(๓) แจ้งสละสิทธิการขอรับเงินเบี้ยความพิการเป็นหนังสือต่อองค์กรปกครองส่วนท้องถิ่นที่ตนมีสิทธิได้รับเงินเบี้ยความพิการ

กรณีสิทธิได้รับเงินเบี้ยความพิการดังกล่าวสิ้นสุดลงตามวรรคหนึ่ง ให้ผู้บริหารองค์กรปกครองส่วนท้องถิ่น สั่งระงับการจ่ายเงินเบี้ยความพิการสำหรับบุคคลดังกล่าวทันที เว้นแต่กรณีตามข้อ ๘

ข้อ ๑๕ กรณีผู้รับเงินเบี้ยความพิการตาย ให้นายทะเบียนอำเภอ หรือนายทะเบียนท้องถิ่นแจ้งการตายต่อองค์กรปกครองส่วนท้องถิ่นที่ผู้ตายมีชื่อในทะเบียนภายในเจ็ดวันนับแต่วันที่นายทะเบียนอำเภอ หรือนายทะเบียนท้องถิ่นได้รับแจ้งการตายและให้องค์กรปกครองส่วนท้องถิ่นที่ผู้ตายมีชื่อในทะเบียนนั้น แจ้งแก่องค์กรปกครองส่วนท้องถิ่นที่จ่ายเงินเบี้ยความพิการตามข้อ ๘ ต่อไป

ข้อ ๑๖ กรณีผู้รับเงินเบี้ยความพิการขาดคุณสมบัติ หรือมีลักษณะต้องห้าม ตามข้อ ๖ ให้องค์กรปกครองส่วนท้องถิ่นปิดประกาศไว้โดยเปิดเผย ณ ที่ทำการองค์กรปกครองส่วนท้องถิ่น หรือสถานที่ที่องค์กรปกครองส่วนท้องถิ่นกำหนดเป็นเวลาไม่น้อยกว่าสิบห้าวัน

หากไม่มีผู้คัดค้าน ให้องค์กรปกครองส่วนท้องถิ่นพิจารณาสั่งถอนรายชื่อ และระงับการจ่ายเงินเบี้ยความพิการทันที เว้นแต่กรณีตามข้อ ๘

ในกรณีที่มีการคัดค้านให้องค์กรปกครองส่วนท้องถิ่นตรวจสอบข้อเท็จจริงให้ชัดเจน เพื่อพิจารณาดำเนินการตามสมควรแก่กรณีต่อไป

บทเฉพาะกาล

ข้อ ๑๗ ระเบียบนี้มิให้กระทบต่อสิทธิของคนพิการที่ได้รับเงินสงเคราะห์เพื่อการยังชีพตามระเบียบกระทรวงมหาดไทยว่าด้วยการจ่ายเงินสงเคราะห์เพื่อการยังชีพขององค์กรปกครองส่วนท้องถิ่น พ.ศ. ๒๕๔๘ ที่มีอยู่ก่อนหรือในวันที่ระเบียบนี้ใช้บังคับ

ข้อ ๑๘ ให้คนพิการที่ได้รับเงินสงเคราะห์เพื่อการยังชีพตามระเบียบกระทรวงมหาดไทยว่าด้วยการจ่ายเงินสงเคราะห์เพื่อการยังชีพขององค์กรปกครองส่วนท้องถิ่น พ.ศ. ๒๕๔๘ ถือว่าเป็นคนพิการที่ได้ลงทะเบียนและยื่นคำขอรับเงินเบี้ยความพิการตามระเบียบนี้

ประกาศ ณ วันที่ ๙ มีนาคม พ.ศ. ๒๕๕๓
บุญจง วงศ์ไตรรัตน์
รัฐมนตรีช่วยว่าการ ฯ ปฏิบัติราชการแทน
รัฐมนตรีว่าการกระทรวงมหาดไทย

ระเบียบกระทรวงมหาดไทย

ว่าด้วยหลักเกณฑ์การจ่ายเงินเบี้ยความพิการให้คนพิการขององค์กรปกครองส่วนท้องถิ่น (ฉบับที่ ๒) พ.ศ. ๒๕๕๙

โดยที่เป็นการสมควรแก้ไขหลักเกณฑ์การจ่ายเงินเบี้ยความพิการให้คนพิการขององค์กรปกครองส่วนท้องถิ่น เพื่อให้คนพิการตามพระราชบัญญัติส่งเสริมและพัฒนาคุณภาพชีวิตคนพิการ พ.ศ. ๒๕๕๐ ได้รับการสงเคราะห์ได้ทันทีประกอบมติคณะรัฐมนตรีเมื่อวันที่ ๑๖ กุมภาพันธ์ ๒๕๕๙

อาศัยอำนาจตามความในมาตรา ๖๙ และมาตรา ๗๗ แห่งพระราชบัญญัติเทศบาล พ.ศ. ๒๔๙๖ มาตรา ๕ และมาตรา ๘๘ แห่งพระราชบัญญัติสภาตำบลและองค์การบริหารส่วนตำบล พ.ศ. ๒๕๓๗ มาตรา ๖ และมาตรา ๙๐ แห่งพระราชบัญญัติระเบียบบริหารราชการเมืองพัทยา พ.ศ. ๒๕๔๒ รัฐมนตรีว่าการกระทรวงมหาดไทยออกระเบียบไว้ ดังต่อไปนี้

ข้อ ๑ ระเบียบนี้เรียกว่า “ระเบียบกระทรวงมหาดไทย ว่าด้วยหลักเกณฑ์การจ่ายเงินเบี้ยความพิการให้คนพิการขององค์กรปกครองส่วนท้องถิ่น (ฉบับที่ ๒) พ.ศ. ๒๕๕๙”

ข้อ ๒ ระเบียบนี้ให้ใช้บังคับตั้งแต่ปีงบประมาณ พ.ศ. ๒๕๕๙ เป็นต้นไป

ข้อ ๓ ให้ยกเลิกความในวรรคหนึ่ง ของข้อ ๗ ของระเบียบกระทรวงมหาดไทยว่าด้วยหลักเกณฑ์การจ่ายเงินเบี้ยความพิการให้คนพิการขององค์กรปกครองส่วนท้องถิ่น พ.ศ. ๒๕๕๓ และให้ใช้ความต่อไปนี้แทน

“ข้อ ๗ ให้คนพิการที่ได้จดทะเบียนคนพิการตามกฎหมายว่าด้วยการส่งเสริมคุณภาพชีวิตคนพิการลงทะเบียนและยื่นคำขอรับเงินเบี้ยความพิการด้วยตนเองต่อองค์กรปกครองส่วนท้องถิ่นที่ตนมีภูมิลำเนา ณ ที่ทำการองค์กรปกครองส่วนท้องถิ่น หรือสถานที่ที่องค์กรปกครองส่วนท้องถิ่นกำหนด และมีสิทธิรับเงินเบี้ยความพิการในเดือนถัดไป โดยมีหลักฐานพร้อมสำเนาที่ผู้ขอรับเงินเบี้ยความพิการ ลงลายมือชื่อรับรองความถูกต้อง ดังต่อไปนี้

(๑) บัตรประจำตัวคนพิการตามกฎหมายว่าด้วยการส่งเสริมคุณภาพชีวิตคนพิการ

(๒) ทะเบียนบ้าน

(๓) สมุดบัญชีเงินฝากธนาคารสำหรับกรณีที่ผู้ขอรับเงินเบี้ยความพิการประสงค์ขอรับเงินเบี้ยความพิการผ่านธนาคาร”

ข้อ ๔ ให้ยกเลิกความในข้อ ๘ ของระเบียบกระทรวงมหาดไทยว่าด้วยหลักเกณฑ์การจ่ายเงินเบี้ยความพิการให้คนพิการขององค์กรปกครองส่วนท้องถิ่น พ.ศ. ๒๕๕๓ และให้ใช้ความต่อไปนี้แทน

“ข้อ ๘ ในกรณีคนพิการซึ่งได้รับเงินเบี้ยความพิการจากองค์กรปกครองส่วนท้องถิ่นหนึ่งและย้ายภูมิลำเนาไปอยู่องค์กรปกครองส่วนท้องถิ่นอื่น หรือกรุงเทพมหานคร ให้คนพิการนั้นลงทะเบียนและยื่นคำขอรับเงินเบี้ยความพิการด้วยตนเองต่อองค์กรปกครองส่วนท้องถิ่นแห่งใหม่ที่ตนมีภูมิลำเนา และให้

ได้รับเงินเบี้ยความพิการจากองค์กรปกครองส่วนท้องถิ่นแห่งใหม่ในเดือนถัดไป ทั้งนี้ องค์กรปกครองส่วนท้องถิ่นแห่งใหม่ต้องได้รับการยืนยันจากองค์กรปกครองส่วนท้องถิ่นเดิมที่จ่ายเงินเบี้ยความพิการเพื่อไม่ให้เกิดความซ้ำซ้อน”

ข้อ ๕ ให้ยกเลิกความในวรรคหนึ่ง ของข้อ ๙ ของระเบียบกระทรวงมหาดไทยว่าด้วยหลักเกณฑ์การจ่ายเงินเบี้ยความพิการให้คนพิการขององค์กรปกครองส่วนท้องถิ่น พ.ศ. ๒๕๕๓ และให้ใช้ความต่อไปนี้แทน

“ข้อ ๙ ภายในเดือนมกราคมของทุกปีให้องค์กรปกครองส่วนท้องถิ่นบันทึกรายชื่อคนพิการที่มีสิทธิได้รับเงินเบี้ยความพิการในระบบสารสนเทศพร้อมทั้งรายงานตามที่กรมส่งเสริมการปกครองท้องถิ่นกำหนด เพื่อใช้เป็นข้อมูลในการขอตั้งงบประมาณและจัดสรรงบประมาณ”

ข้อ ๖ คนพิการที่ได้ลงทะเบียนเพื่อขอรับเงินเบี้ยความพิการของปีงบประมาณ พ.ศ. ๒๕๖๐ ไว้แล้วเมื่อเดือนพฤศจิกายน ๒๕๕๘ ให้ถือว่าเป็นคนพิการที่ได้ลงทะเบียนและยื่นคำขอรับเงินเบี้ยความพิการแล้วตามระเบียบนี้

ประกาศ ณ วันที่ ๒๙ เมษายน พ.ศ. ๒๕๕๙
พลเอก อนุพงษ์ เผ่าจินดา
รัฐมนตรีว่าการกระทรวงมหาดไทย

หน้า ๓
เล่ม ๑๓๕ ตอนพิเศษ ๑๐๑ ง ราชกิจจานุเบกษา ๓ พฤษภาคม ๒๕๖๑

ระเบียบกระทรวงมหาดไทย

ว่าด้วยหลักเกณฑ์การจ่ายเงินเบี้ยความพิการให้คนพิการขององค์กรปกครองส่วนท้องถิ่น (ฉบับที่ ๓)
พ.ศ. ๒๕๖๑

โดยที่เป็นการสมควรแก้ไขหลักเกณฑ์การจ่ายเงินเบี้ยความพิการให้คนพิการขององค์กรปกครองส่วนท้องถิ่น ตามระเบียบกระทรวงมหาดไทยว่าด้วยหลักเกณฑ์การจ่ายเงินเบี้ยความพิการให้คนพิการขององค์กรปกครองส่วนท้องถิ่น พ.ศ. ๒๕๕๓ เพื่อให้สอดคล้องกับมติของคณะกรรมการส่งเสริมและพัฒนาคุณภาพชีวิตคนพิการแห่งชาติ ในการประชุมครั้งที่ ๒/๒๕๖๐ เมื่อวันที่ ๕ เมษายน ๒๕๖๐ เกี่ยวกับการให้กรมบัญชีกลางสามารถจ่ายเงินเบี้ยความพิการได้ตามนโยบายของรัฐบาล

อาศัยอำนาจตามความในมาตรา ๒๐ แห่งพระราชบัญญัติระเบียบบริหารราชการแผ่นดิน พ.ศ. ๒๕๓๔ มาตรา ๖๙ และมาตรา ๗๗ แห่งพระราชบัญญัติเทศบาล พ.ศ. ๒๔๙๖ มาตรา ๕ และมาตรา ๘๘ แห่งพระราชบัญญัติสภาตำบลและองค์การบริหารส่วนตำบล พ.ศ. ๒๕๓๗ มาตรา ๖ และมาตรา ๙๐ แห่งพระราชบัญญัติระเบียบบริหารราชการเมืองพัทยา พ.ศ. ๒๕๔๒ รัฐมนตรีว่าการกระทรวงมหาดไทย ออกระเบียบไว้ ดังนี้

ข้อ ๑ ระเบียบนี้เรียกว่า “ระเบียบกระทรวงมหาดไทยว่าด้วยหลักเกณฑ์การจ่ายเงินเบี้ยความพิการให้คนพิการขององค์กรปกครองส่วนท้องถิ่น (ฉบับที่ ๓) พ.ศ. ๒๕๖๑”

ข้อ ๒ ระเบียบนี้ให้ใช้บังคับตั้งแต่วันถัดจากวันประกาศในราชกิจจานุเบกษาเป็นต้นไป

ข้อ ๓ ให้เพิ่มความต่อไปนี้เป็นวรรคสี่ของข้อ ๑๓ ของระเบียบกระทรวงมหาดไทยว่าด้วยหลักเกณฑ์การจ่ายเงินเบี้ยความพิการให้คนพิการขององค์กรปกครองส่วนท้องถิ่น พ.ศ. ๒๕๕๓

“การโอนเงินเข้าบัญชีให้กับผู้มีสิทธิได้รับเบี้ยความพิการตามวรรคหนึ่ง องค์กรปกครองส่วนท้องถิ่นอาจประสานผ่านกรมส่งเสริมการปกครองท้องถิ่นเพื่อให้กรมบัญชีกลางเป็นผู้ดำเนินการแทนก็ได้”

ประกาศ ณ วันที่ ๔ เมษายน พ.ศ. ๒๕๖๑
พลเอก อนุพงษ์ เผ่าจินดา
รัฐมนตรีว่าการกระทรวงมหาดไทย

หน้า ๙
เล่ม ๑๒๗ ตอนพิเศษ ๑๕๑ ง ราชกิจจานุเบกษา ๒๙ ธันวาคม ๒๕๕๓

ประกาศสำนักนายกรัฐมนตรี

เรื่อง การกำหนดหน่วยงานผู้มีอำนาจหน้าที่รับผิดชอบ
ดำเนินการเกี่ยวกับการคุ้มครอง การส่งเสริม และการสนับสนุนผู้สูงอายุในด้านต่าง ๆ
ตามพระราชบัญญัติผู้สูงอายุ พ.ศ. ๒๕๔๖
พ.ศ. ๒๕๕๓

โดยที่เป็นการสมควรปรับปรุงการกำหนดหน่วยงานผู้มีอำนาจหน้าที่รับผิดชอบดำเนินการเกี่ยวกับการคุ้มครอง การส่งเสริม และการสนับสนุนผู้สูงอายุในด้านต่าง ๆ ให้เหมาะสมยิ่งขึ้น

อาศัยอำนาจตามความในมาตรา ๑๑ วรรคสอง และมาตรา ๒๔ แห่งพระราชบัญญัติผู้สูงอายุ พ.ศ. ๒๕๔๖ นายกรัฐมนตรีออกประกาศไว้ ดังต่อไปนี้

ข้อ ๑ ให้ยกเลิกประกาศสำนักนายกรัฐมนตรี เรื่อง กำหนดหน่วยงานรับผิดชอบในการดำเนินการตามพระราชบัญญัติผู้สูงอายุ พ.ศ. ๒๕๔๖ ลงวันที่ ๒๘ กรกฎาคม พ.ศ. ๒๕๔๗

ข้อ ๒ ให้การดำเนินการเกี่ยวกับการคุ้มครอง การส่งเสริม และการสนับสนุนผู้สูงอายุในด้านต่าง ๆ ตามมาตรา ๑๑ วรรคหนึ่ง แห่งพระราชบัญญัติผู้สูงอายุ พ.ศ. ๒๕๔๖ อยู่ในอำนาจหน้าที่รับผิดชอบของหน่วยงานตามที่กำหนดไว้ในตารางแนบท้ายประกาศนี้ ทั้งนี้ อำนาจหน้าที่ในการดำเนินการดังกล่าวเฉพาะภารกิจที่อยู่ในความรับผิดชอบ หรือการควบคุม หรือการกำกับดูแลของหน่วยงานนั้น ๆ

ข้อ ๓ ให้บรรดาประกาศกำหนดหลักเกณฑ์ วิธีการ และเงื่อนไขการคุ้มครอง การส่งเสริม และการสนับสนุนผู้สูงอายุของหน่วยงานตามประกาศสำนักนายกรัฐมนตรี เรื่อง กำหนดหน่วยงานรับผิดชอบในการดำเนินการตามพระราชบัญญัติผู้สูงอายุ พ.ศ. ๒๕๔๖ ลงวันที่ ๒๘ กรกฎาคม ๒๕๔๗ ซึ่งออกโดยอาศัยอำนาจตามมาตรา ๑๑ วรรคสาม แห่งพระราชบัญญัติผู้สูงอายุ พ.ศ. ๒๕๔๖ ที่ใช้อยู่ก่อนหรือในวันที่ประกาศนี้ใช้บังคับ ยังคงใช้บังคับได้ต่อไปเท่าที่ไม่ขัดหรือแย้งกับประกาศฉบับนี้

ข้อ ๔ ประกาศนี้ให้ใช้บังคับตั้งแต่วันถัดจากวันประกาศในราชกิจจานุเบกษาเป็นต้นไป

ประกาศ ณ วันที่ ๑๕ ธันวาคม พ.ศ. ๒๕๕๓
อภิสิทธิ์ เวชชาชีวะ
นายกรัฐมนตรี

ตารางกำหนดหน่วยงานรับผิดชอบดำเนินการเกี่ยวกับการคุ้มครอง การส่งเสริม
และการสนับสนุนผู้สูงอายุในด้านต่าง ๆ

ลำดับที่	สิทธิที่ผู้สูงอายุได้รับการคุ้มครอง การส่งเสริม และการสนับสนุน	หน่วยงานรับผิดชอบ
๑.	การบริการทางการแพทย์และการสาธารณสุขที่จัดไว้โดยให้ความสะดวกและรวดเร็วเป็นกรณีพิเศษตามมาตรา ๑๑ (๑)	หน่วยงานที่ให้บริการทางการแพทย์และการสาธารณสุข ในสังกัด - กระทรวงกลาโหม - กระทรวงศึกษาธิการ - กระทรวงสาธารณสุข - สำนักงานตำรวจแห่งชาติ - กรุงเทพมหานคร - รัฐวิสาหกิจ
๒.	การศึกษาตามมาตรา ๑๑ (๒)	หน่วยงานที่ให้บริการทางการศึกษา ในสังกัด กระทรวงศึกษาธิการ
๓.	การศาสนาตามมาตรา ๑๑ (๒)	- กรมการศาสนา กระทรวงวัฒนธรรม - สำนักงานพระพุทธศาสนาแห่งชาติ
๔.	ข้อมูลข่าวสารที่เป็นประโยชน์ต่อการดำเนินชีวิตตามมาตรา ๑๑ (๒)	หน่วยงานที่ให้บริการข้อมูลข่าวสารที่เป็นประโยชน์ต่อการดำเนินชีวิต ในสังกัด - กระทรวงการพัฒนาสังคมและความมั่นคงของมนุษย์ - กระทรวงสาธารณสุข - องค์กรปกครองส่วนท้องถิ่น
๕.	การประกอบอาชีพหรือฝึกอาชีพที่เหมาะสมตามมาตรา ๑๑ (๓)	หน่วยงานที่ให้บริการเกี่ยวกับการประกอบอาชีพหรือฝึกอาชีพ ในสังกัด - กระทรวงแรงงาน - กระทรวงศึกษาธิการ - กระทรวงมหาดไทย - องค์กรปกครองส่วนท้องถิ่น
๖.	การพัฒนาตนเองและการมีส่วนร่วมในกิจกรรมทางสังคม การรวมกลุ่มในลักษณะเครือข่ายหรือชุมชนตามมาตรา ๑๑ (๔)	หน่วยงานที่ให้บริการด้านการพัฒนาตนเองและการมีส่วนร่วมในกิจกรรมทางสังคม การรวมกลุ่มในลักษณะเครือข่ายหรือชุมชน ในสังกัด - กระทรวงมหาดไทย - กระทรวงการพัฒนาสังคมและความมั่นคงของมนุษย์ - กระทรวงวัฒนธรรม - องค์กรปกครองส่วนท้องถิ่น

ลำดับที่	สิทธิที่ผู้สูงอายุได้รับการคุ้มครอง การส่งเสริม และการสนับสนุน	หน่วยงานรับผิดชอบ
๗.	การอำนวยความสะดวกและความปลอดภัยในอาคาร หรือสถานที่ตามมาตรา ๑๑ (๕)	- กรมโยธาธิการและผังเมือง กระทรวงมหาดไทย - กรุงเทพมหานคร - เมืองพัทยา
๘.	การอำนวยความสะดวกและความปลอดภัยในยานพาหนะตามมาตรา ๑๑ (๕)	หน่วยงานที่รับผิดชอบด้านการอำนวยความสะดวกและความปลอดภัยในยานพาหนะ ในสังกัด - กระทรวงคมนาคม - กรุงเทพมหานคร
๙.	การอำนวยความสะดวกและความปลอดภัยในการบริการสาธารณะอื่นตามมาตรา ๑๑ (๕)	หน่วยงานที่รับผิดชอบด้านการอำนวยความสะดวกและความปลอดภัยในการให้บริการสาธารณะอื่น ในสังกัดกระทรวงการพัฒนาสังคมและความมั่นคงของมนุษย์
๑๐.	การช่วยเหลือด้านค่าโดยสารยานพาหนะตามความเหมาะสมตามมาตรา ๑๑ (๖)	หน่วยงานที่รับผิดชอบการให้บริการยานพาหนะในสังกัด - กระทรวงคมนาคม - กรุงเทพมหานคร - รัฐวิสาหกิจ
๑๑.	การยกเว้นค่าเข้าชมสถานที่ของรัฐตามมาตรา ๑๑ (๗)	หน่วยงานในสังกัดกระทรวง ทบวง กรม องค์กรปกครองส่วนท้องถิ่น และรัฐวิสาหกิจที่จัดเก็บค่าเข้าชมสถานที่
๑๒.	การช่วยเหลือผู้สูงอายุซึ่งได้รับอันตรายจากการถูกทารุณกรรมหรือถูกแสวงหาประโยชน์โดยมิชอบด้วยกฎหมาย หรือถูกทอดทิ้งตามมาตรา ๑๑ (๘)	หน่วยงานที่รับผิดชอบในการช่วยเหลือผู้สูงอายุซึ่งได้รับอันตรายจากการถูกทารุณกรรมหรือแสวงหาประโยชน์โดยมิชอบด้วยกฎหมาย หรือถูกทอดทิ้ง ในสังกัด - กระทรวงการพัฒนาสังคมและความมั่นคงของมนุษย์ - กระทรวงมหาดไทย - กระทรวงยุติธรรม - สำนักงานอัยการสูงสุด - สำนักงานตำรวจแห่งชาติ - องค์กรปกครองส่วนท้องถิ่นที่มีสถานสงเคราะห์คนชราอยู่ในความรับผิดชอบ
๑๓.	การให้คำแนะนำ ปรึกษา ดำเนินการอื่นที่เกี่ยวข้องในทางคดีตามมาตรา ๑๑ (๙)	หน่วยงานที่มีหน้าที่ให้คำแนะนำ ปรึกษา หรือดำเนินการอื่นที่เกี่ยวข้องในทางคดี ในสังกัด - กระทรวงยุติธรรม - สำนักงานอัยการสูงสุด - สำนักงานตำรวจแห่งชาติ

ลำดับที่	สิทธิที่ผู้สูงอายุได้รับการคุ้มครอง การส่งเสริม และการสนับสนุน	หน่วยงานรับผิดชอบ
๑๔.	การให้คำแนะนำ ปรึกษา ดำเนินการอื่นที่เกี่ยวข้องในทางการแก้ไขปัญหาครอบครัว ตามมาตรา ๑๑ (๙)	หน่วยงานที่มีหน้าที่ให้คำแนะนำ ปรึกษา หรือดำเนินการอื่นที่เกี่ยวข้องในการแก้ไขปัญหาครอบครัว ในสังกัดกระทรวงการพัฒนาสังคมและความมั่นคงของมนุษย์
๑๕.	การจัดที่พักอาศัย อาหาร และเครื่องนุ่งห่มให้ตามความจำเป็นอย่างทั่วถึงตามมาตรา ๑๑ (๑๐)	หน่วยงานที่มีหน้าที่ด้านการสงเคราะห์ที่พักอาศัย อาหาร และเครื่องนุ่งห่ม ในสังกัดกระทรวงการพัฒนาสังคมและความมั่นคงของมนุษย์
๑๖.	การจ่ายเงินเบี้ยยังชีพเป็นรายเดือนอย่างทั่วถึงและเป็นธรรมตามมาตรา ๑๑ (๑๑)	หน่วยงานที่มีหน้าที่เกี่ยวกับการสงเคราะห์เบี้ยยังชีพ ในสังกัดองค์กรปกครองส่วนท้องถิ่น
๑๗.	การสงเคราะห์ในการจัดการศพตามประเพณีตามมาตรา ๑๑ (๑๒)	หน่วยงานที่มีหน้าที่ด้านการสงเคราะห์ในการจัดการศพตามประเพณี ในสังกัดกระทรวงการพัฒนาสังคมและความมั่นคงของมนุษย์
๑๘.	การจัดบริการสถานที่ท่องเที่ยว การจัดกิจกรรมกีฬาและนันทนาการ ตามที่คณะกรรมการผู้สูงอายุแห่งชาติประกาศกำหนดตามมาตรา ๑๑ (๑๓)	หน่วยงานที่จัดบริการสถานที่ท่องเที่ยว การจัดกิจกรรมกีฬาและนันทนาการ ในสังกัด - กระทรวงการท่องเที่ยวและกีฬา - รัฐวิสาหกิจ
๑๙.	การจัดบริการเพื่ออำนวยความสะดวกด้านพิพิธภัณฑ์ โบราณสถาน หอจดหมายเหตุแห่งชาติ และการจัดกิจกรรมด้านศาสนา ศิลปะ และวัฒนธรรม ตามที่คณะกรรมการผู้สูงอายุแห่งชาติประกาศกำหนดตามมาตรา ๑๑ (๑๓)	หน่วยงานที่จัดบริการด้านพิพิธภัณฑ์ โบราณสถาน หอจดหมายเหตุแห่งชาติ และการจัดกิจกรรม ด้านศาสนา ศิลปะ และวัฒนธรรม ในสังกัดกระทรวงวัฒนธรรม
๒๐.	การประชาสัมพันธ์ให้ทราบเกี่ยวกับสิทธิที่ได้รับ ตามที่คณะกรรมการผู้สูงอายุแห่งชาติประกาศกำหนดตามมาตรา ๑๑ (๑๓)	สำนักงานส่งเสริมสวัสดิภาพและพิทักษ์เด็กเยาวชน ผู้ด้อยโอกาส และผู้สูงอายุ กระทรวงการพัฒนาสังคมและความมั่นคงของมนุษย์

หน้า ๒
เล่ม ๑๓๕ ตอนพิเศษ ๑๒๙ ง ราชกิจจานุเบกษา ๖ มิถุนายน ๒๕๖๑

ประกาศสำนักนายกรัฐมนตรี

เรื่อง การกำหนดหน่วยงานผู้มีอำนาจหน้าที่รับผิดชอบดำเนินการเกี่ยวกับการคุ้มครอง การส่งเสริม และการสนับสนุนผู้สูงอายุ ตามพระราชบัญญัติผู้สูงอายุ พ.ศ. ๒๕๔๖ (ฉบับที่ ๒) พ.ศ. ๒๕๖๑

โดยที่เป็นการสมควรแก้ไขเพิ่มเติมหน่วยงานผู้มีอำนาจหน้าที่รับผิดชอบดำเนินการเกี่ยวกับการคุ้มครอง การส่งเสริม และการสนับสนุนผู้สูงอายุ ตามพระราชบัญญัติผู้สูงอายุ พ.ศ. ๒๕๔๖ ให้เหมาะสมยิ่งขึ้น

อาศัยอำนาจตามความในมาตรา ๑๑ วรรคสอง แห่งพระราชบัญญัติผู้สูงอายุ พ.ศ. ๒๕๔๖ และมาตรา ๒๔ แห่งพระราชบัญญัติผู้สูงอายุ พ.ศ. ๒๕๔๖ ซึ่งแก้ไขเพิ่มเติมโดยพระราชบัญญัติผู้สูงอายุ (ฉบับที่ ๓) พ.ศ. ๒๕๖๐ ประกอบกับมติคณะกรรมการผู้สูงอายุแห่งชาติ ในการประชุมครั้งที่ ๑/๒๕๖๑ เมื่อวันที่ ๑ กุมภาพันธ์ พ.ศ. ๒๕๖๑ นายกรัฐมนตรีออกประกาศไว้ ดังต่อไปนี้

ข้อ ๑ ให้กระทรวงการคลังเป็นหน่วยงานรับผิดชอบในการดำเนินการ เรื่อง การจ่ายเงินสงเคราะห์เพื่อการยังชีพให้แก่ผู้สูงอายุที่มีรายได้น้อยตาม (๑๑/๑) ของมาตรา ๑๑ แห่งพระราชบัญญัติผู้สูงอายุ พ.ศ. ๒๕๔๖ ซึ่งแก้ไขเพิ่มเติมโดยพระราชบัญญัติผู้สูงอายุ (ฉบับที่ ๓) พ.ศ. ๒๕๖๐

ข้อ ๒ ให้ยกเลิกความในลำดับที่ ๑๖ ของตารางแนบท้ายประกาศสำนักนายกรัฐมนตรี เรื่อง กำหนดหน่วยงานผู้มีอำนาจหน้าที่รับผิดชอบดำเนินการเกี่ยวกับการคุ้มครอง การส่งเสริม และการสนับสนุนผู้สูงอายุ ตามพระราชบัญญัติผู้สูงอายุ พ.ศ. ๒๕๔๖ พ.ศ. ๒๕๕๓ และให้ใช้ความตามตารางแนบท้ายประกาศนี้แทน

ข้อ ๓ ประกาศนี้ให้ใช้บังคับตั้งแต่วันถัดจากวันประกาศในราชกิจจานุเบกษาเป็นต้นไป

ประกาศ ณ วันที่ ๙ พฤษภาคม พ.ศ. ๒๕๖๑
พลเอก ประยุทธ์ จันทร์โอชา
นายกรัฐมนตรี

ตารางกำหนดหน่วยงานรับผิดชอบดำเนินการเกี่ยวกับการคุ้มครอง การส่งเสริม และการสนับสนุนผู้สูงอายุในด้านต่างๆ

ลำดับที่	สิทธิที่ผู้สูงอายุได้รับการคุ้มครอง การส่งเสริม และการสนับสนุน	หน่วยงานรับผิดชอบ
๑๖.	การจ่ายเงินเบี้ยยังชีพเป็นรายเดือนอย่างทั่วถึง และเป็นธรรมตามมาตรา ๑๑ (๑๑)	- หน่วยงานที่มีหน้าที่เกี่ยวกับการสงเคราะห์เบี้ยยังชีพในสังกัดองค์กรปกครองส่วนท้องถิ่น - กรมบัญชีกลาง กระทรวงการคลัง

มท ท่อง/ท

ท้องถิ่นจังหวัดยะลา
เลขที่รับ 4741 เวลา 9.30 น.
ลงวันที่ 23 พ.ค. 2551

☐ ส.บห.
☐ กมบ.
☐ กสพ.
☐ กรร.
☐ กงบ.

ด่วนที่สุด

ที่ มท 0891.3/ว 1545

กระทรวงมหาดไทย
ถนนอัษฎางค์ กทม. 10200

20 พฤษภาคม 2551

งานเลขานุการรอง ผวจ.ยล.
รับวันที่ 27 พ.ค. 2551 เวลา 3038
ผู้รับ

เรื่อง การทบทวนข้อมูลการจ่ายเงินสงเคราะห์เพื่อการยังชีพผู้สูงอายุ คนพิการและผู้ป่วยเอดส์ในการเสนอของบประมาณ

เรียน ผู้ว่าราชการจังหวัด ทุกจังหวัด

อ้างถึง 1.หนังสือกระทรวงมหาดไทย ด่วนที่สุด ที่ มท 0891.3/ ว 3449 ลงวันที่ 19 ตุลาคม 2548

2.หนังสือกระทรวงมหาดไทย ด่วนที่สุด ที่ มท 0891.3/ ว 531 ลงวันที่ 12 กุมภาพันธ์ 2550

3.หนังสือกรมส่งเสริมการปกครองท้องถิ่น ด่วนที่สุด ที่ มท 0891.3/ว 589 ลงวันที่ 2 เมษายน 2550

สิ่งที่ส่งมาด้วย ตัวอย่างแบบสำรวจจำนวนผู้ได้รับเบี้ยยังชีพฯ จำนวน 1 ชุด

ตามที่กระทรวงมหาดไทยได้ประกาศใช้ระเบียบกระทรวงมหาดไทยว่าด้วยการจ่ายเงินสงเคราะห์เพื่อการยังชีพขององค์กรปกครองส่วนท้องถิ่น พ.ศ.2548 เพื่อใช้เป็นแนวทางปฏิบัติให้องค์กรปกครองส่วนท้องถิ่นถือปฏิบัติในการดำเนินการจ่ายเงินสงเคราะห์เพื่อการยังชีพผู้สูงอายุ คนพิการและผู้ป่วยเอดส์ ทั้งในส่วนของเงินอุดหนุนจากส่วนกลาง และเงินที่จ่ายจากงบประมาณขององค์กรปกครองส่วนท้องถิ่น และให้จังหวัดรวบรวมข้อมูลจำนวนผู้ที่ได้เบี้ยยังชีพผู้สูงอายุ คนพิการ และผู้ป่วยเอดส์ ส่งกรมส่งเสริมการปกครองท้องถิ่นเพื่อใช้ในการเสนอคำของบประมาณ ความละเอียดตามอ้างถึงนั้น

กระทรวงมหาดไทยพิจารณาแล้วเห็นว่า องค์กรปกครองส่วนท้องถิ่นบางแห่งที่ดำเนินการจ่ายเงินสงเคราะห์เพื่อการยังชีพผู้สูงอายุ คนพิการ และผู้ป่วยเอดส์ ยังดำเนินการไม่เป็นไปตามวัตถุประสงค์ของการบรรเทาทุกข์ของประชาชนตามระเบียบกระทรวงมหาดไทยว่าด้วยการจ่ายเงินสงเคราะห์เพื่อการยังชีพขององค์กรปกครองส่วนท้องถิ่น พ.ศ. 2548 อันเนื่องจากยังมีประชาชนที่เดือดร้อนและต้องการความช่วยเหลือทางด้านนี้อยู่เป็นจำนวนมากที่ยังไม่ได้รับความช่วยเหลือ โดยปัจจุบันยังมีการร้องเรียนถึงความไม่เป็นธรรมอย่างต่อเนื่อง ดังนี้

1. ผู้สูงอายุ ผู้พิการ และผู้ป่วยเอดส์ ไม่ได้รับการสงเคราะห์เบี้ยยังชีพอย่างทั่วถึง เป็นธรรม และถูกต้อง ตลอดจนหลักเกณฑ์การคัดเลือกคุณสมบัติผู้มีสิทธิได้รับเบี้ยยังชีพไม่ชัดเจน เช่น ผู้ที่มีรายได้เป็นประจำก็ยังได้รับการจัดสรรเงินสงเคราะห์เพื่อการยังชีพฯ ทำให้การดำเนินการสงเคราะห์เบี้ยยังชีพขององค์กรปกครองส่วนท้องถิ่นแต่ละแห่งไม่เป็นไปในแนวทางเดียวกัน

2. กระบวนการของประชาคมไม่รัดกุมเป็นเหตุให้ผู้ที่ได้รับความเดือดร้อนกว่า หรือผู้ที่มีปัญหาซ้ำซ้อนไม่ได้รับการสงเคราะห์ก่อน ทำให้การจัดลำดับผู้มีสิทธิได้รับเงินสงเคราะห์ไม่เป็นไปตามเจตนารมณ์ของการสงเคราะห์เบี้ยยังชีพแก่ผู้สูงอายุ ผู้พิการ และผู้ป่วยเอดส์ โดยองค์กรปกครองส่วนท้องถิ่นต้องให้ประชาชนมีความเข้มแข็งสามารถตรวจสอบกันเองได้

/ดังนั้น...

ดังนั้น เพื่อให้การจัดสรรเงินอุดหนุน ในเรื่องการจ่ายเงินสงเคราะห์เบี้ยยังชีพขององค์กรปกครองส่วนท้องถิ่นเป็นไปอย่างทั่วถึงและเป็นธรรมตามระเบียบกระทรวงมหาดไทยว่าด้วยการจ่ายเงินสงเคราะห์เพื่อการยังชีพขององค์กรปกครองส่วนท้องถิ่น พ.ศ. 2548 โดยอาศัยอำนาจตามความในข้อ 5 ของระเบียบกระทรวงมหาดไทยว่าด้วยการจ่ายเงินสงเคราะห์เพื่อการยังชีพขององค์กรปกครองส่วนท้องถิ่น พ.ศ. 2548 จึงกำหนดวิธีปฏิบัติเพื่อให้เป็นไปตามระเบียบกระทรวงมหาดไทยฯ ดังนี้

1. คำว่า "รายได้ไม่เพียงพอแก่การยังชีพ" หมายความถึง ผู้ที่ไม่มีรายได้ประจำเป็นรายเดือน หรือรายปี และไม่มีรายได้จากการประกอบอาชีพอื่นใด

2. คำว่า "ถูกทอดทิ้ง" หมายความถึง การละเลย ไม่เอาเป็นธุระ ไม่เอาใจใส่ของบรรดาผู้ดูแลผู้สูงอายุ คนพิการ และผู้ป่วยเอดส์ เช่น บิดา มารดา บุตร ญาติพี่น้อง เป็นต้น

3. คำว่า "ขาดผู้อุปการะ" หมายความถึง ไม่มีผู้อุปการะจากหน่วยงานของรัฐ เอกชน ที่ให้ความช่วยเหลือหรือให้ผลประโยชน์อื่นใดอันทำให้ดำรงชีพอยู่ได้ และบิดา มารดา บุตร ญาติพี่น้อง ทอดทิ้ง

4. คำว่า "ไม่สามารถประกอบอาชีพเลี้ยงตนเองได้" หมายความถึง สภาพร่างกายไม่เอื้ออำนวยต่อการประกอบอาชีพจนเป็นเหตุทำให้ไม่มีรายได้ หรือรายได้ไม่เพียงพอต่อการยังชีพ

5. ในการประชุมประชาคมทุกระดับ ทั้ง "ประชาคมหมู่บ้าน" และ "ประชาคมท้องถิ่น" เพื่อดำเนินการพิจารณาผู้มีสิทธิได้รับเงินสงเคราะห์เบี้ยยังชีพผู้สูงอายุ คนพิการและผู้ป่วยเอดส์ ให้องค์ประชุมประชาคมเป็นไปตามแนวทางการจัดองค์กรประชาคมที่ทางราชการกำหนดโดยมีการรวมตัวกันของชุมชน องค์กรภาครัฐ เอกชน และประชาชนอย่างแท้จริง และเปิดโอกาสให้ผู้ที่มีส่วนได้เสียหรือผู้ที่มีส่วนเกี่ยวข้องได้เข้าร่วมประชุมโดยพร้อมเพรียงกัน และเปิดกว้างให้ทุกคนได้มีโอกาสได้แสดงความคิดเห็นโดยอิสระ กรณีผู้ที่มีส่วนได้เสียไม่เห็นด้วยกับมติที่ประชุม ควรเปิดโอกาสให้บุคคลดังกล่าวได้แสดงความคิดเห็น และแสดงเหตุผลต่อที่ประชุม กรณีมีผู้เข้าร่วมประชุมบางส่วนเห็นด้วย และบางส่วนไม่เห็นกับมติที่ประชุม ขอให้มีการตรวจสอบคุณสมบัติเป็นการเฉพาะรายซ้ำอีกครั้งก่อนลงมติว่าบุคคลดังกล่าวเป็นผู้มีฐานยากจน มีรายได้ไม่เพียงพอแก่การยังชีพ หรือถูกทอดทิ้ง หรือขาดผู้อุปการะ ในกรณีผู้สูงอายุ คนพิการ และผู้ป่วยเอดส์ มีคุณสมบัติเบื้องต้นเหมือนกัน ให้ผู้ที่ได้รับความเดือดร้อนกว่า หรือผู้ที่มีปัญหาซ้ำซ้อน หรือผู้ที่อาศัยอยู่ในพื้นที่ห่างไกลทุรกันดารยากต่อการเข้าถึงบริการของรัฐเป็นผู้ได้รับการพิจารณาก่อน โดยจัดเรียงลำดับความสำคัญของปัญหา โดยนำรายชื่อของผู้ที่ได้รับความเดือดร้อนมากที่สุด มีปัญหามากที่สุดมาเป็นลำดับต้น และผู้ได้รับความเดือดร้อนน้อยกว่าเป็นลำดับรองลงมา

6. ให้ผู้ว่าราชการจังหวัด ทุกจังหวัด ติดตาม และกำชับให้องค์กรปกครองส่วนท้องถิ่นทุกแห่งดำเนินการและทบทวนข้อมูลการจ่ายเงินสงเคราะห์เพื่อการยังชีพผู้สูงอายุ คนพิการและผู้ป่วยเอดส์ ให้เป็นไปตามระเบียบกระทรวงมหาดไทยว่าด้วยการจ่ายเงินสงเคราะห์เพื่อการยังชีพขององค์กรปกครองส่วนท้องถิ่น พ.ศ.2548 อย่างเคร่งครัด

/7.ให้ผู้ว่า....

7. ให้ผู้ว่าราชการจังหวัด ทุกจังหวัด ทบทวน รวบรวมและกรอกข้อมูลการสงเคราะห์เบี้ยยังชีพผู้สูงอายุ คนพิการ และผู้ป่วยเอดส์ขององค์กรปกครองส่วนท้องถิ่นตามแบบที่กำหนด ส่งแบบสำรวจที่ได้มีการลงนามรับรองแล้วพร้อมแผ่นดิสก์ให้กรมส่งเสริมการปกครองท้องถิ่นภายในวันศุกร์ที่ 30 พฤษภาคม 2551

จึงเรียนมาเพื่อโปรดพิจารณาดำเนินการต่อไป

ขอแสดงความนับถือ

(นายสุรพล กาญจนะจิตรา)
รองปลัดกระทรวงมหาดไทย ปฏิบัติราชการแทน
ปลัดกระทรวงมหาดไทย

กรมส่งเสริมการปกครองท้องถิ่น
สำนักส่งเสริมการพัฒนาเศรษฐกิจ สังคม และการมีส่วนร่วม
โทร. 0-2241-9000 ต่อ 4135
e – mail : hsw@thailocaladmin.go.th

"ดำรงธรรมนำไทยใสสะอาด"

ที่ มท 0827.3/ ว 25117

ศาลากลางจังหวัดเชียงใหม่
ถนนโชตนา กม 7 ชม 50300

27 มิถุนายน 2551

เรื่อง การขอรับเบี้ยยังชีพผู้สูงอายุของข้าราชการบำนาญ

เรียน นายอำเภอ ทุกอำเภอ (ยกเว้น อำเภอเมืองเชียงใหม่) นายกองค์การบริหารส่วนจังหวัดเชียงใหม่ นายกเทศมนตรีนครเชียงใหม่ และนายกเทศมนตรีเมืองเมืองแกนพัฒนา

อ้างถึง 1. ระเบียบกระทรวงมหาดไทยว่าด้วยการจ่ายเงินสงเคราะห์เพื่อการยังชีพฯ พ.ศ. 2548
2. หนังสือจังหวัดเชียงใหม่ ด่วนที่สุด ที่ มท 0827.3/ว 21354 ลงวันที่ 26 พฤษภาคม 2550

สิ่งที่ส่งมาด้วย สำเนาหนังสือกรมส่งเสริมการปกครองท้องถิ่น ที่ มท 0891.3/ว 6893 ลงวันที่ 12 มิถุนายน 2551

ด้วยกรมส่งเสริมการปกครองท้องถิ่นได้ตอบข้อหารือ กรณีนายบัณฑิต บุญศรี ข้าราชการบำนาญ และเป็นคณะกรรมการบริหารงานของชมรมผู้สูงอายุประจำหมู่บ้าน ตำบลสุเทพ อำเภอเมือง จังหวัดเชียงใหม่ ได้มีหนังสือหารือเกี่ยวกับการขอรับเบี้ยยังชีพผู้สูงอายุที่เป็นข้าราชการบำนาญ ว่า สามารถขอรับเบี้ยยังชีพผู้สูงอายุได้หรือไม่ ซึ่งกรมส่งเสริมการปกครองท้องถิ่นได้แจ้งว่า กรณีดังกล่าวไม่สามารถดำเนินการจ่ายเบี้ยยังชีพผู้สูงอายุได้ เนื่องจากเป็นข้าราชการบำนาญถือว่ามีรายได้ประจำ จึงไม่เป็นไปตามนัยระเบียบกระทรวงมหาดไทยว่าด้วยการจ่ายเงินสงเคราะห์เพื่อการยังชีพขององค์กรปกครองส่วนท้องถิ่น พ.ศ. 2548 ข้อ 6(2) และหนังสือกระทรวงมหาดไทย ด่วนที่สุด ที่ มท 0891.3/ว 1545 ลงวันที่ 20 พฤษภาคม 2551 (แจ้งตามอ้างถึง 2) รายละเอียดปรากฏตามสิ่งที่ส่งมาพร้อมหนังสือฉบับนี้

จึงเรียนมาเพื่อทราบและถือเป็นแนวทางปฏิบัติ สำหรับอำเภอให้แจ้งเทศบาลตำบล/องค์การบริหารส่วนตำบลในพื้นที่ทราบและถือเป็นแนวทางปฏิบัติต่อไป

ขอแสดงความนับถือ

(นายชุมพร แสงมณี)
รองผู้ว่าราชการจังหวัด ปฏิบัติราชการแทน
ผู้ว่าราชการจังหวัดเชียงใหม่

สำนักงานท้องถิ่นจังหวัดเชียงใหม่
กลุ่มงานส่งเสริมฯ/งานถ่ายโอนกิจกรรมบริการสาธารณะ
โทร./โทรสาร 0-5311-2608
http://local.chiangmai.go.th
cmi@thailocaladmin.go.th

ม5434

สำนักงานท้องถิ่นจังหวัดเชียงใหม่
รับที่ 12035
วันที่ 23 มิ.ย. 2551

36

ที่ มท 0891.3/ 0393

กรมส่งเสริมการปกครองท้องถิ่น
ถนนนครราชสีมา เขตดุสิต กทม. 10300

12 มิถุนายน 2551

เรื่อง การขอรับเบี้ยยังชีพผู้สูงอายุของข้าราชการบำนาญ

เรียน ผู้ว่าราชการจังหวัดเชียงใหม่

อ้างถึง 1. ระเบียบกระทรวงมหาดไทยว่าด้วย การจ่ายเงินสงเคราะห์เพื่อการยังชีพขององค์กรปกครองส่วนท้องถิ่น พ.ศ. 2548
2. หนังสือกระทรวงมหาดไทย ด่วนที่สุด ที่ มท 0891.3/ว 1545 ลงวันที่ 20 พฤษภาคม 2551

สิ่งที่ส่งมาด้วย สำเนาหนังสือกระทรวงการคลัง ที่ กค 040.5/12242 ลงวันที่ 16 พฤษภาคม 2551

ด้วยกระทรวงมหาดไทยได้รับแจ้งจากกรมบัญชีกลาง ว่า ขอให้พิจารณากรณีนายบัณฑิต บุญศรี ข้าราชการบำนาญ และเป็นคณะกรรมการบริหารงานของชมรมผู้สูงอายุประจำหมู่บ้าน ตำบลสุเทพ อำเภอเมือง จังหวัดเชียงใหม่ มีหนังสือหารือเกี่ยวกับการขอรับเบี้ยยังชีพของผู้สูงอายุที่เป็นข้าราชการบำนาญว่า สามารถขอรับเบี้ยยังชีพผู้สูงอายุได้หรือไม่ พร้อมทั้งขอทราบระเบียบวิธีปฏิบัติในการขอรับเบี้ยยังชีพผู้สูงอายุดังกล่าว เพื่อจะได้ถือเป็นบรรทัดฐานในการพิจารณาและแจ้งแก่ข้าราชการบำนาญคนอื่นๆ ถือเป็นหลักในการปฏิบัติโดยทั่วกัน รายละเอียดปรากฏตามสิ่งที่ส่งมาด้วย

กรมส่งเสริมการปกครองท้องถิ่นพิจารณาแล้วเห็นว่า กรณีดังกล่าวไม่สามารถดำเนินการจ่ายเบี้ยยังชีพผู้สูงอายุได้เนื่องจากเป็นข้าราชการบำนาญถือว่ามีรายได้ประจำ จึงไม่เป็นไปนัยตามระเบียบกระทรวงมหาดไทยว่าด้วยการจ่ายเงินสงเคราะห์เพื่อการยังชีพขององค์กรปกครองส่วนท้องถิ่น พ.ศ. 2548 ข้อ6(2) ประกอบกับ หนังสือกระทรวงมหาดไทย ที่อ้างถึง 2 ซึ่งอาศัยอำนาจตามความนัยข้อ 5 แห่งระเบียบฯ ที่ได้กำหนดว่า "รายได้ไม่เพียงพอต่อการยังชีพ" หมายถึง ผู้ที่ไม่มีรายได้ประจำเป็นรายเดือน หรือรายปี และไม่มีรายได้จากการประกอบอาชีพอื่นใด จึงขอให้จังหวัดเชียงใหม่ชี้แจงหลักเกณฑ์แนวทางเกี่ยวกับการดำเนินงานจ่ายเงินสงเคราะห์เบี้ยยังชีพผู้สูงอายุขององค์กรปกครองส่วนท้องถิ่นแก่ นายบัณฑิต บุญศรี ทราบต่อไป

จึงเรียนมาเพื่อโปรดพิจารณาดำเนินการต่อไป

ขอแสดงความนับถือ

(นายจรินทร์ จักกะพาก)
รองอธิบดี ปฏิบัติราชการแทน
อธิบดีกรมส่งเสริมการปกครองท้องถิ่น

สำนักส่งเสริมการพัฒนาเศรษฐกิจ สังคม และการมีส่วนร่วม
ส่วนส่งเสริมการจัดการด้านสาธารณสุขและสวัสดิการสังคม
โทร. 0-2241-9000 ต่อ 4132 - 4135 โทรสาร 0-2241-9000 ต่อ 4135

ที่ กค 0406.5/ 12242

9049

ถึง กระทรวงมหาดไทย

ด้วยนายบัณฑิต บุญศรี ผู้รับบำนาญ ได้มีหนังสือลงวันที่ 26 มีนาคม 2551 ถึงกรมบัญชีกลาง สอบถามว่า ผู้รับบำนาญสามารถขอรับเบี้ยยังชีพผู้สูงอายุได้หรือไม่ และมีระเบียบในเรื่องนี้ว่าอย่างไรบ้าง รายละเอียดปรากฏตามหนังสือที่ส่งมาพร้อมนี้

กรมบัญชีกลางพิจารณาแล้ว เห็นว่า เรื่องเบี้ยยังชีพผู้สูงอายุเป็นเรื่องที่อยู่ในความดูแลของกระทรวงมหาดไทย จึงขอส่งเรื่องดังกล่าวมาเพื่อโปรดพิจารณาดำเนินการตามที่เห็นสมควรต่อไป

กรมบัญชีกลาง

16 พฤษภาคม 2551

กรมบัญชีกลาง

กรมส่งเสริมการปกครองท้องถิ่น
เลขรับ 27111
วันที่ 21 พ.ค. 2551
เวลา

สำนักกฎหมาย
กลุ่มกฎหมายและระเบียบด้านเงินเดือน ค่าจ้าง บำเหน็จบำนาญ
โทร. 0-2273-9607
โทรสาร 0-2618-4830

สำนักปลัด
เลขรับ 04205
วันที่ 21 พ.ค. 2551
เวลา

71/47 บ้านใหม่หลังมอ หมู่ที่ 14 ตำบลสุเทพ
อำเภอเมือง จังหวัดเชียงใหม่ 50200

26 มีนาคม 2551

เลขรับ 399/ธ
2551
เวลา 14.10

เรื่อง ข้าราชการบำนาญจะขอรับเบี้ยยังชีพผู้สูงอายุ

เรียน อธิบดีกรมบัญชีกลาง

กระผมเป็นข้าราชการบำนาญ และเป็นคณะกรรมการบริหารงานของชมรมผู้สูงอายุประจำหมู่บ้าน จึงขอเรียนถามว่า ข้าราชการบำนาญสามารถจะขอรับเบี้ยยังชีพผู้สูงอายุได้หรือไม่ ? และมีระเบียบในเรื่องนี้ว่าอย่างไรบ้าง ? เพราะเบี้ยยังชีพที่ทางเทศบาลหรือ อบต. จัดสรรให้นั้นเป็นเงินรายได้จากภาษีของท้องถิ่นนั้น ๆ ถ้าระเบียบว่าไว้อย่างไร ขอความเมตตาอนุเคราะห์ตอบเป็นหนังสือ แจ้งให้กระผมได้ทราบเป็นการส่วนตัวด้วย จะขอบพระคุณเป็นอย่างยิ่ง (ตามที่อยู่ข้างบน) เพราะกระผมจะได้ถือเป็นบรรทัดฐานในการพิจารณาและจะได้แจ้งแก่ข้าราชการบำนาญคนอื่น ๆ ถือเป็นหลักปฏิบัติเป็นแนวเดียวกันโดยทั่ว ๆ ไปด้วย

จึงเรียนมาเพื่อพิจารณาและตอบเป็นหนังสือให้กระผมทราบด้วย

ขอแสดงความนับถือ

(นายบัณฑิต บุญศรี)

โทร.053-276058
089-9976857

ด่วนที่สุด

ที่ มท. 0891.3/ว 516

กรมส่งเสริมการปกครองท้องถิ่น
ถนนนครราชสีมา ดุสิต กทม. 10300

17 มีนาคม 2552

เรื่อง หารือการจ่ายเงินเบี้ยยังชีพผู้สูงอายุเพื่อดำเนินการตามนโยบายเร่งด่วนของรัฐบาลงบประมาณรายจ่ายเพิ่มเติมประจำปีงบประมาณ พ.ศ. 2552

เรียน ผู้ว่าราชการจังหวัด ทุกจังหวัด (ยกเว้นจังหวัดนครนายก)

อ้างถึง หนังสือกระทรวงมหาดไทย ที่ มท 0891.3/ ว 561 ลงวันที่ 23 กุมภาพันธ์ 2552

สิ่งที่ส่งมาด้วย 1. สำเนาหนังสือจังหวัดนครนายก ด่วนที่สุด ที่ นย 0037.3/2090 ลงวันที่ 11 มีนาคม 2552 จำนวน 1 ชุด
2. ระเบียบคณะกรรมการผู้สูงอายุแห่งชาติว่าด้วยหลักเกณฑ์การจ่ายเงินเบี้ยยังชีพผู้สูงอายุ พ.ศ.2552 จำนวน 1 ชุด

กรมส่งเสริมการปกครองท้องถิ่นได้ตอบข้อหารือจังหวัดนครนายก กรณีการขอรับเงินเบี้ยยังชีพผู้สูงอายุมีแนวทางในการปฏิบัติดังนี้

1. กรณีพระภิกษุสงฆ์ที่ได้รับเงินนิตยะภัตจากสำนักพระพุทธศาสนาและนักโทษนั้น ถือว่าเป็นผู้ได้รับสวัสดิการหรือสิทธิประโยชน์อื่นใดจากหน่วยงานของรัฐเป็นประจำ ส่วนนักบวช นักพรต สมณะ ชี พราหมณ์หากไม่ได้รับสวัสดิการหรือสิทธิประโยชน์อื่นใดจากหน่วยงานของรัฐ หรือรัฐวิสาหกิจ หรือองค์กรปกครองส่วนท้องถิ่นเป็นประจำ ก็ถือว่าเป็นผู้มีสิทธิขอขึ้นทะเบียนเพื่อรับเบี้ยยังชีพผู้สูงอายุได้

2. กรณีผู้มีสิทธิได้รับเงินตามโครงการส่งเสริมอาสาสมัครสาธารณสุขประจำหมู่บ้าน (อสม.)เชิงรุก หากเป็นผู้มีคุณสมบัติตามข้อ 5 ของระเบียบคณะกรรมการผู้สูงอายุแห่งชาติว่าด้วยหลักเกณฑ์การจ่ายเงินเบี้ยยังชีพผู้สูงอายุ พ.ศ. 2552 ก็สามารถขอรับเงินเบี้ยยังชีพผู้สูงอายุได้เนื่องจากผู้ที่ได้รับเงินตามโครงการส่งเสริมอาสาสมัครสาธารณสุขประจำหมู่บ้าน (อสม.)เชิงรุก ไม่ถือเป็นการรับค่าตอบแทนจากรัฐที่จัดให้เป็นประจำ

กรมส่งเสริมการปกครองท้องถิ่นพิจารณาแล้วเห็นว่า เพื่อให้เทศบาลและองค์การบริหารส่วนตำบลมีแนวทางปฏิบัติที่ชัดเจน จึงขอส่งสำเนาหนังสือตอบข้อหารือดังกล่าวให้ทุกจังหวัดทราบ และแจ้งเทศบาลและองค์การบริหารส่วนตำบลในเขตจังหวัดเพื่อใช้เป็นแนวทางปฏิบัติต่อไป รายละเอียดตามสิ่งที่ส่งมาด้วย

จึงเรียนมาเพื่อโปรดพิจารณาดำเนินการ

ขอแสดงความนับถือ

(นายจรินทร์ จักกะพาก)
รองอธิบดี ปฏิบัติราชการแทน
อธิบดีกรมส่งเสริมการปกครองท้องถิ่น

สำนักส่งเสริมการพัฒนาเศรษฐกิจ สังคม และการมีส่วนร่วม
โ 241-9000 ต่อ 4135 โทรสาร 0-2241-9000 ต่อ 4133

หน้า ๑
เล่ม ๑๒๖ ตอนพิเศษ ๓๐ ง ราชกิจจานุเบกษา ๒๔ กุมภาพันธ์ ๒๕๕๒

ระเบียบคณะกรรมการผู้สูงอายุแห่งชาติ

ว่าด้วยหลักเกณฑ์การจ่ายเงินเบี้ยยังชีพผู้สูงอายุ

พ.ศ. ๒๕๕๒

อาศัยอำนาจตามความในมาตรา ๙ (๘) แห่งพระราชบัญญัติผู้สูงอายุ พ.ศ. ๒๕๔๖ และมติที่ประชุมคณะกรรมการผู้สูงอายุแห่งชาติ ครั้งที่ ๒/๒๕๕๒ เมื่อวันที่ ๑๙ กุมภาพันธ์ ๒๕๕๒ คณะกรรมการผู้สูงอายุแห่งชาติ จึงได้กำหนดระเบียบไว้ดังต่อไปนี้

ข้อ ๑ ระเบียบนี้เรียกว่า "ระเบียบคณะกรรมการผู้สูงอายุแห่งชาติ ว่าด้วยหลักเกณฑ์การจ่ายเงินเบี้ยยังชีพผู้สูงอายุ พ.ศ. ๒๕๕๒"

ข้อ ๒ ระเบียบนี้ให้ใช้บังคับตั้งแต่วันถัดจากวันประกาศในราชกิจจานุเบกษา

หมวด ๑
บททั่วไป

ข้อ ๓ ในระเบียบนี้

"องค์กรปกครองส่วนท้องถิ่น" หมายความว่า กรุงเทพมหานคร เมืองพัทยา เทศบาล และองค์การบริหารส่วนตำบล

"ผู้สูงอายุ" หมายความว่า บุคคลซึ่งมีอายุเกินหกสิบปีบริบูรณ์ขึ้นไปและมีสัญชาติไทย

ข้อ ๔ ให้นายกรัฐมนตรีเป็นผู้รักษาการตามระเบียบนี้ และมีอำนาจกำหนดวิธีปฏิบัติตลอดจนกำหนดแบบเอกสารต่าง ๆ เพื่อให้เป็นไปตามระเบียบนี้

อำนาจในการกำหนดวิธีปฏิบัติ และกำหนดแบบเอกสารต่าง ๆ ตามวรรคหนึ่ง นายกรัฐมนตรีอาจมอบอำนาจให้อธิบดีกรมส่งเสริมการปกครองท้องถิ่น ผู้ว่าราชการกรุงเทพมหานคร และนายกเมืองพัทยา เป็นผู้ดำเนินการแทนได้

ในกรณีที่มีปัญหาเกี่ยวกับการปฏิบัติตามระเบียบนี้ ให้นายกรัฐมนตรีมีอำนาจตีความและคำวินิจฉัยนั้นให้ถือเป็นที่สุด

หมวด ๒
คุณสมบัติของผู้มีสิทธิได้รับเงินเบี้ยยังชีพผู้สูงอายุ

ข้อ ๕ ผู้มีคุณสมบัติได้รับเงินเบี้ยยังชีพผู้สูงอายุ ต้องเป็นผู้มีคุณสมบัติและไม่มีลักษณะต้องห้าม ดังต่อไปนี้

(๑) มีสัญชาติไทย

(๒) มีอายุ ๖๐ ปี บริบูรณ์ขึ้นไป โดยเป็นผู้ที่เกิดก่อนวันที่ ๑ เมษายน พ.ศ. ๒๔๙๒

(๓) ไม่เป็นผู้ได้รับสวัสดิการหรือสิทธิประโยชน์อื่นใดจากหน่วยงานของรัฐ รัฐวิสาหกิจ หรือองค์กรปกครองส่วนท้องถิ่นได้ดังนี้ ผู้รับเงินบำนาญ ผู้รับเงินเบี้ยยังชีพตามระเบียบของกระทรวงมหาดไทย หรือกรุงเทพมหานคร ผู้สูงอายุที่อยู่ในสถานสงเคราะห์ของรัฐหรือองค์กรปกครองส่วนท้องถิ่น ผู้ที่ได้รับเงินเดือน ค่าตอบแทน รายได้ประจำ หรือผลประโยชน์ตอบแทนอย่างอื่นที่รัฐหรือองค์กรปกครองส่วนท้องถิ่น จัดให้เป็นประจำ

หมวด ๓
ขั้นตอนการยื่นคำขอและวิธีการพิจารณาคุณสมบัติผู้มีสิทธิได้รับเงินเบี้ยยังชีพผู้สูงอายุ

ข้อ ๖ ให้ผู้สูงอายุที่มีคุณสมบัติตามข้อ ๕ ยื่นคำขอรับเงินเบี้ยยังชีพผู้สูงอายุด้วยตนเองต่อผู้บริหารองค์กรปกครองส่วนท้องถิ่นที่ตนเองมีชื่ออยู่ในทะเบียนบ้าน ตั้งแต่วันที่ ๒๖ กุมภาพันธ์ พ.ศ. ๒๕๕๒ จนถึงวันที่ ๑๕ มีนาคม ๒๕๕๒ ในวัน เวลา และสถานที่ที่องค์กรปกครองส่วนท้องถิ่นกำหนด พร้อมหลักฐาน ดังต่อไปนี้

(๑) บัตรประจำตัวประชาชน หรือบัตรอื่นที่ออกโดยหน่วยงานของรัฐที่มีรูปถ่ายพร้อมสำเนา

(๒) สมุดบัญชีเงินฝากธนาคารพร้อมสำเนา สำหรับในกรณีที่ผู้ขอรับเงินเบี้ยยังชีพผู้สูงอายุประสงค์ขอรับเงินเบี้ยยังชีพผู้สูงอายุผ่านธนาคาร

ในกรณีมีความจำเป็นไม่สามารถมาลงทะเบียนได้ตามวรรคหนึ่ง ผู้สูงอายุอาจมอบอำนาจเป็นลายลักษณ์อักษรให้ผู้อื่นเป็นผู้ยื่นคำขอรับเงินเบี้ยยังชีพผู้สูงอายุแทน

ข้อ ๗ ให้องค์กรปกครองส่วนท้องถิ่นตรวจสอบคุณสมบัติและหลักฐานของผู้สูงอายุที่ขอรับเงินเบี้ยยังชีพผู้สูงอายุจากข้อมูลทางทะเบียนราษฎร แล้วให้ผู้บริหารองค์กรปกครองส่วนท้องถิ่นหรือผู้ที่ได้รับมอบหมาย ประกาศรายชื่อผู้มีสิทธิได้รับเงินเบี้ยยังชีพผู้สูงอายุ ณ ที่ทำการองค์กรปกครอง

ส่วนท้องถิ่น และสถานที่อื่นที่องค์กรปกครองส่วนท้องถิ่นนั้น ๆ กำหนด ภายในเดือนมีนาคม พ.ศ. ๒๕๕๒

สำหรับเทศบาลและองค์การบริหารส่วนตำบล ให้จัดส่งรายชื่อผู้มีสิทธิได้รับเงินเบี้ยยังชีพผู้สูงอายุในเขตพื้นที่ให้อำเภอและจังหวัดทราบตามลำดับ และให้จังหวัดรวบรวมส่งให้กรมส่งเสริมการปกครองท้องถิ่นทราบต่อไป

หมวด ๔

วิธีการจ่ายเงินและการสิ้นสุดการได้รับเงินเบี้ยยังชีพผู้สูงอายุ

ข้อ ๗ การจ่ายเงินเบี้ยยังชีพผู้สูงอายุให้แก่ผู้มีสิทธิได้รับตามระเบียบนี้ ให้องค์กรปกครองส่วนท้องถิ่น ดำเนินการจ่ายปีละ ๓ ครั้ง ในอัตราเดือนละ ๕๐๐ บาท ดังนี้

(๑) จ่ายเป็นเงินสดหรือโอนเข้าบัญชีเงินฝากธนาคารในนามผู้มีสิทธิได้รับเงินเบี้ยยังชีพผู้สูงอายุ

(๒) จ่ายเป็นเงินสดหรือโอนเข้าบัญชีเงินฝากธนาคารในนามบุคคลที่ได้รับมอบหมายจากผู้มีสิทธิได้รับเงินเบี้ยยังชีพผู้สูงอายุเป็นลายลักษณ์อักษร

ข้อ ๘ ผู้มีสิทธิได้รับเงินเบี้ยยังชีพผู้สูงอายุตามระเบียบนี้ มีสิทธิได้รับเงินเบี้ยยังชีพผู้สูงอายุตั้งแต่เดือนเมษายน พ.ศ. ๒๕๕๒ เป็นต้นไป และให้สิทธิของบุคคลดังกล่าวสิ้นสุดลงในกรณีดังต่อไปนี้

(๑) ถึงแก่กรรม

(๒) ขาดคุณสมบัติตามข้อ ๕

(๓) แจ้งสละสิทธิการขอรับเงินเบี้ยยังชีพผู้สูงอายุเป็นลายลักษณ์อักษร ต่อผู้บริหารองค์กรปกครองส่วนท้องถิ่นที่ตนมีสิทธิได้รับเงินเบี้ยยังชีพผู้สูงอายุอยู่

กรณีสิทธิได้รับเงินเบี้ยยังชีพผู้สูงอายุดังกล่าวสิ้นสุดลงตามวรรคหนึ่ง ให้ผู้บริหารองค์กรปกครองส่วนท้องถิ่นนั้น ๆ สั่งระงับการจ่ายเงินเบี้ยยังชีพผู้สูงอายุสำหรับบุคคลดังกล่าวทันที

ประกาศ ณ วันที่ ๒๒ กุมภาพันธ์ พ.ศ. ๒๕๕๒

อภิสิทธิ์ เวชชาชีวะ

นายกรัฐมนตรี

ประธานกรรมการผู้สูงอายุแห่งชาติ

ด่วนที่สุด

ที่ มท 0891.3/ว 926

กรมส่งเสริมการปกครองท้องถิ่น
ถนนนครราชสีมา ดุสิต กทม. 10300

15 พฤษภาคม 2552

เรื่อง การดำเนินการด้านสวัสดิการเบี้ยยังชีพขององค์กรปกครองส่วนท้องถิ่น

เรียน ผู้ว่าราชการจังหวัด ทุกจังหวัด

อ้างถึง 1. หนังสือกระทรวงมหาดไทย ด่วนที่สุด ที่ มท 0891.3/ว 531 ลงวันที่ 12 กุมภาพันธ์ 2550

2. หนังสือกรมส่งเสริมการปกครองท้องถิ่น ด่วนที่สุด ที่ มท 0891.3/ว 711 ลงวันที่ 7 เมษายน 2552

3. ระเบียบกระทรวงมหาดไทยว่าด้วยการจ่ายเงินสงเคราะห์เพื่อการยังชีพขององค์กรปกครองส่วนท้องถิ่น พ.ศ. 2548

4. ระเบียบคณะกรรมการผู้สูงอายุแห่งชาติว่าด้วยหลักเกณฑ์การจ่ายเงินเบี้ยยังชีพผู้สูงอายุ พ.ศ. 2552

ตามที่ได้มีการถ่ายโอนภารกิจด้านการสงเคราะห์เบี้ยยังชีพผู้สูงอายุ คนพิการ และผู้ป่วยเอดส์ให้แก่องค์กรปกครองส่วนท้องถิ่น โดยให้ถือปฏิบัติตามระเบียบกระทรวงมหาดไทยว่าด้วยการจ่ายเงินสงเคราะห์เพื่อการยังชีพขององค์กรปกครองส่วนท้องถิ่น พ.ศ. 2548 และนโยบายเร่งด่วนของรัฐบาลที่ต้องการสร้างหลักประกันรายได้ให้แก่ผู้สูงอายุที่มีรายได้ไม่เพียงพอต่อการยังชีพ หรือไม่สามารถประกอบอาชีพเลี้ยงตัวเองได้ ซึ่งจะจัดสรรเบี้ยยังชีพให้แก่ผู้สูงอายุที่มีอายุ 60 ปีขึ้นไป ที่แสดงความจำนงโดยการขอขึ้นทะเบียนเพื่อขอรับการสงเคราะห์ โดยให้ถือปฏิบัติตามระเบียบคณะกรรมการผู้สูงอายุแห่งชาติว่าด้วยหลักเกณฑ์การจ่ายเงินเบี้ยยังชีพผู้สูงอายุ พ.ศ. 2552 นั้น

กรมส่งเสริมการปกครองท้องถิ่นพิจารณาแล้ว ขอเรียนว่า การดำเนินงานด้านสวัสดิการเบี้ยยังชีพผู้สูงอายุขององค์กรปกครองส่วนท้องถิ่นที่ผ่านมา ทั้งในเรื่องงบประมาณเงินอุดหนุนทั่วไป ประจำปีงบประมาณ 2552 ที่ดำเนินการตามระเบียบกระทรวงมหาดไทยว่าด้วยการจ่ายเงินสงเคราะห์เพื่อการยังชีพขององค์กรปกครองส่วนท้องถิ่น พ.ศ. 2548 และงบประมาณรายจ่ายเพิ่มเติมประจำปีงบประมาณ พ.ศ. 2552 ที่ดำเนินการตามระเบียบคณะกรรมการผู้สูงอายุแห่งชาติว่าด้วยหลักเกณฑ์การจ่ายเงินเบี้ยยังชีพผู้สูงอายุ พ.ศ. 2552 อาจจะมีแนวทางในการปฏิบัติที่ไม่เป็นไปในทิศทางเดียวกัน เช่น เบิกจ่ายเงินไม่พร้อมกัน หรือไม่ดำเนินการจ่ายเงินเบี้ยยังชีพตามวัตถุประสงค์ของงบประมาณ เป็นต้น จึงเกิดความสับสนกับผู้สูงอายุที่มีสิทธิ ดังนั้นเพื่อให้การดำเนินการดังกล่าวเป็นไปด้วยความเรียบร้อย เกิดความเป็นธรรม จึงขอให้จังหวัดดำเนินการติดตาม และกำชับให้องค์กรปกครองส่วนท้องถิ่นพิจารณาดำเนินการจ่ายเงินเบี้ยยังชีพผู้สูงอายุตามวัตถุประสงค์ของการจัดสรรงบประมาณ นโยบายของรัฐบาล และให้เป็นไปในทิศทางเดียวกัน โดยคำนึงถึงประโยชน์สูงสุด ความเสมอภาคและความเดือดร้อนของผู้สูงอายุที่มีสิทธิ

จึงเรียนมาเพื่อโปรดพิจารณาดำเนินการต่อไป

ขอแสดงความนับถือ

(นายมานิต วัฒนเสน)
อธิบดีกรมส่งเสริมการปกครองท้องถิ่น

สำนักส่งเสริมการพัฒนาเศรษฐกิจ สังคม และการมีส่วนร่วม
ส่วนส่งเสริมการจัดการด้านสาธารณสุขและสวัสดิการสังคม
โทรศัพท์/โทรสาร 0-2241-9000 ต่อ 4133-5

"ดำรงธรรมนำไทยใสสะอาด"

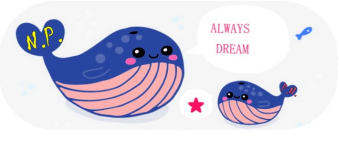

ด่วนที่สุด

ที่ มท 0891.3/ว1345

กรมส่งเสริมการปกครองท้องถิ่น
ถนนนครราชสีมา ดุสิต กทม. 10300

10 กรกฎาคม 2552

เรื่อง ขอความร่วมมือในการจ่ายเงินเบี้ยยังชีพผู้สูงอายุขององค์กรปกครองส่วนท้องถิ่น

เรียน ผู้ว่าราชการจังหวัด ทุกจังหวัด

อ้างถึง หนังสือกรมส่งเสริมการปกครองท้องถิ่น ด่วนที่สุด ที่ มท 0891.3/ว926 ลงวันที่ 15 พฤษภาคม 2552

ตามหนังสือที่อ้างถึงได้ให้จังหวัดดำเนินการติดตาม และกำชับให้องค์กรปกครองส่วนท้องถิ่นพิจารณาดำเนินการจ่ายเงินเบี้ยยังชีพผู้สูงอายุทั้งในส่วนที่ดำเนินการตามระเบียบกระทรวงมหาดไทยว่าด้วยการจ่ายเงินสงเคราะห์เพื่อการยังชีพขององค์กรปกครองส่วนท้องถิ่น พ.ศ. 2548 และที่ดำเนินการตามระเบียบคณะกรรมการผู้สูงอายุแห่งชาติว่าด้วยหลักเกณฑ์การจ่ายเงินเบี้ยยังชีพผู้สูงอายุ พ.ศ. 2552 ให้เป็นไปตามวัตถุประสงค์ของการจัดสรรงบประมาณ และเป็นไปในทิศทางเดียวกัน เพื่อให้สอดคล้องกับนโยบายรัฐบาล โดยให้คำนึงถึงประโยชน์สูงสุด ความเสมอภาคและความเดือดร้อนของผู้สูงอายุที่มีสิทธิ นั้น

กรมส่งเสริมการปกครองท้องถิ่นพิจารณาแล้ว ขอเรียนว่าเนื่องด้วยปัจจุบันประเทศไทยได้ประสบปัญหาวิกฤตทางเศรษฐกิจที่ตกต่ำและเกิดการชะลอตัว ทำให้เกิดผลกระทบต่อประชาชนในประเทศ ซึ่งรัฐบาลได้กำหนดนโยบายเพื่อเป็นการกระตุ้นเศรษฐกิจและบรรเทาผลกระทบที่เกิดขึ้น ดังนั้นเพื่อเป็นการสนับสนุนนโยบายการกระตุ้นเศรษฐกิจของรัฐบาล จึงขอให้จังหวัดแจ้งขอความร่วมมือองค์กรปกครองส่วนท้องถิ่นพิจารณาดำเนินการจ่ายเงินสงเคราะห์เบี้ยยังชีพผู้สูงอายุทุกเดือนในต้นเดือน เพื่อให้ผู้สูงอายุสามารถนำไปใช้จ่ายในระหว่างเดือนได้ อีกทั้งเป็นการช่วยกระตุ้นเศรษฐกิจในระดับพื้นที่ให้เกิดการใช้จ่ายเงิน และบรรเทาความเดือดร้อนของผู้สูงอายุ รวมถึงทำให้การดำเนินการด้านการสงเคราะห์เบี้ยยังชีพผู้สูงอายุขององค์กรปกครองส่วนท้องถิ่นเป็นไปในทิศทางเดียวกัน

จึงเรียนมาเพื่อโปรดพิจารณาดำเนินการต่อไป

ขอแสดงความนับถือ

(นายมานิต วัฒนเสน)
อธิบดีกรมส่งเสริมการปกครองท้องถิ่น

สำนักส่งเสริมการพัฒนาเศรษฐกิจ สังคม และการมีส่วนร่วม
ส่วนส่งเสริมการจัดการด้านสาธารณสุขและสวัสดิการสังคม
โทรศัพท์/โทรสาร 0-2241-9000 ต่อ 4133-5

"ดำรงธรรมนำไทยใสสะอาด"

ด่วนที่สุด

ที่ มท 0891.3/ว 1403

ถึง สำนักงานเทศบาล/ที่ทำการองค์การบริหารส่วนตำบล

ตามหนังสือกระทรวงมหาดไทย ด่วนมาก ที่ มท 0808.2/ว 1798 ลงวันที่ 5 มิถุนายน 2552 ได้ซักซ้อมแนวทางการจัดทำงบประมาณรายจ่ายประจำปีงบประมาณ พ.ศ.2553 ขององค์กรปกครองส่วนท้องถิ่น ในส่วนการจัดทำงบประมาณรายจ่ายที่จ่ายจากเงินรายได้และเงินอุดหนุนทั่วไป เพื่อดำเนินการตามอำนาจหน้าที่และภารกิจถ่ายโอน ได้แก่ รายการบริการสาธารณสุข, รายการเบี้ยยังชีพผู้สูงอายุ, รายการเบี้ยยังชีพคนพิการ, รายการเบี้ยยังชีพผู้ป่วยเอดส์ นั้น

ในการนี้เพื่อให้การจัดทำงบประมาณรายจ่ายประจำปี พ.ศ.2553 ขององค์กรปกครองส่วนท้องถิ่นเป็นไปด้วยความเรียบร้อย และมีประสิทธิภาพ กรมส่งเสริมการปกครองท้องถิ่นจึงขอแจ้งแนวทางการจัดทำงบประมาณรายจ่ายรายการดังกล่าว รายละเอียดปรากฏตามเอกสารที่ส่งมาพร้อมนี้

กรมส่งเสริมการปกครองท้องถิ่น

17 กรกฎาคม 2552

สำนักส่งเสริมการพัฒนาเศรษฐกิจ สังคม และการมีส่วนร่วม
ส่วนส่งเสริมการจัดการด้านสาธารณสุขและสวัสดิการสังคม
โทรศัพท์/โทรสาร 0-2241-9000 ต่อ 4133 - 5

แนวทางการตั้งงบประมาณรายจ่ายประจำปี พ.ศ. 2553 ขององค์กรปกครองส่วนท้องถิ่น
(ด้านสวัสดิการสังคม และด้านสาธารณสุข)

รายการ	ข้อมูลเงินอุดหนุนทั่วไป (ประเภทเงินอุดหนุนทั่วไปที่กำหนดวัตถุประสงค์ที่เคยจัดสรรให้ อปท.)	กฎหมาย/ระเบียบ/หนังสือสั่งการ/ลักษณะงบประมาณ
1. เงินอุดหนุนสำหรับเบี้ยยังชีพผู้สูงอายุ	- จัดสรรให้แก่ผู้สูงอายุที่ยากจนหรือถูกทอดทิ้ง และไม่สามารถประกอบอาชีพเลี้ยงตนเองได้ และผ่านการพิจารณาคัดเลือกของประชาคมท้องถิ่น โดยผู้สูงอายุที่มีสิทธิ จะได้รับเงินสงเคราะห์เบี้ยยังชีพ คนละ 500บาท ต่อเดือน	- ระเบียบกระทรวงมหาดไทยว่าด้วยการจ่ายเงินสงเคราะห์เพื่อการยังชีพขององค์กรปกครองส่วนท้องถิ่น พ.ศ. 2548 - การตั้งงบประมาณให้ตั้งไว้ในงบกลางตามฐานข้อมูลงบประมาณของปีงบประมาณ พ.ศ. 2552 - สำหรับงบประมาณโครงการสร้างหลักประกันรายได้ผู้สูงอายุ ตามนโยบายของรัฐบาล ในปีงบประมาณ พ.ศ. 2553 **ไม่ต้องตั้งงบประมาณรองรับ** เนื่องจากจะจัดสรรเป็นเงินอุดหนุนเฉพาะกิจ
2. เงินอุดหนุนสำหรับเบี้ยยังชีพคนพิการ	- จัดสรรให้แก่คนพิการที่จดทะเบียนตามกฎหมายว่าด้วยการฟื้นฟูสมรรถภาพคนพิการ และมีความพิการจนไม่สามารถประกอบอาชีพเลี้ยงตนเองได้ ตลอดจนต้องเป็น ผู้มีฐานะยากจนอาศัยอยู่ตามลำพังหรืออยู่ในครอบครัวที่มีฐานะยากจนและผ่านการพิจารณาคัดเลือกของประชาคมท้องถิ่น โดยคนพิการที่มีสิทธิจะได้รับเงินคนละ 500 บาท ต่อเดือน	- ระเบียบกระทรวงมหาดไทยว่าด้วยการจ่ายเงินสงเคราะห์เพื่อการยังชีพขององค์กรปกครองส่วนท้องถิ่น พ.ศ. 2548 - การตั้งงบประมาณให้ตั้งไว้ในงบกลางตามฐานข้อมูลงบประมาณของปีงบประมาณ พ.ศ. 2552
3. เงินอุดหนุนสำหรับเบี้ยยังชีพผู้ป่วยเอดส์	- จัดสรรให้แก่ผู้ป่วยเอดส์ที่แพทย์ได้รับรอง และทำการวินิจฉัยแล้ว และมีความเป็นอยู่ยากจน หรือถูกทอดทิ้งขาดผู้อุปการะดูแล ไม่สามารถประกอบอาชีพเลี้ยงตนเองได้ โดยผู้ป่วยเอดส์ที่มีสิทธิจะได้รับเบี้ยยังชีพคนละ 500 บาท ต่อเดือน	- ระเบียบกระทรวงมหาดไทยว่าด้วยการจ่ายเงินสงเคราะห์เพื่อการยังชีพขององค์กรปกครองส่วนท้องถิ่น พ.ศ. 2548 - การตั้งงบประมาณให้ตั้งไว้ในงบกลางตามฐานข้อมูลงบประมาณของปีงบประมาณ พ.ศ. 2552
4. เงินอุดหนุนสำหรับการบริการด้านสาธารณสุข	- โครงการพัฒนางานสาธารณสุขมูลฐานในเขตเทศบาล และ อบต. เพื่อสำหรับสนับสนุนการพัฒนางานสาธารณสุข โดยจัดสรรเป็นค่าดำเนินงานของ อสม. ในเขตชุมชน/หมู่บ้านๆ ละ 10,000 บาท เพื่อให้ อสม. ดำเนินการในกิจกรรมต่างๆ เช่น - การพัฒนาศักยภาพด้านสาธารณสุข - การแก้ไขปัญหาสาธารณสุขในเรื่องต่างๆ - การจัดบริการสุขภาพเบื้องต้นในศูนย์สาธารณสุขมูลฐานชุมชน (ศสมช.) - หรือกิจกรรมอื่นๆ ที่เกี่ยวข้องกับภารกิจ	- การตั้งงบประมาณให้ตั้งไว้ในหมวดเงินอุดหนุน โดยให้ตั้งตามฐานข้อมูลงบประมาณของปีงบประมาณ พ.ศ. 2552 และให้ถือปฏิบัติตามแนวทางหนังสือกระทรวงมหาดไทย ที่ มท 0808.2/ว 2611 ลงวันที่ 4 สิงหาคม 2547

ที่ มท 0891.3/ 15789

กรมส่งเสริมการปกครองท้องถิ่น
เขตดุสิต กทม. 10300

21 สิงหาคม 2552

เรื่อง หารือแนวทางการจ่ายเงินเบี้ยยังชีพผู้สูงอายุตามนโยบายเร่งด่วนของรัฐบาล

เรียน ผู้ว่าราชการจังหวัดสมุทรปราการ

อ้างถึง หนังสือจังหวัดสมุทรปราการ ที่ สป 0037.3/7746 ลงวันที่ 31 กรกฎาคม 2552

สิ่งที่ส่งมาด้วย สำเนาหนังสือกระทรวงมหาดไทย ด่วนที่สุด ที่ มท 0891.3/ ว 2577 ลงวันที่ 11 สิงหาคม 2552 จำนวน 1 ชุด

ตามที่กรมส่งเสริมการปกครองท้องถิ่น ได้รับหนังสือจังหวัดสมุทรปราการแจ้งว่า ขอหารือแนวทางการจ่ายเงินเบี้ยยังชีพผู้สูงอายุตามนโยบายเร่งด่วนของรัฐบาล รายละเอียดตามอ้างถึง นั้น

กรมส่งเสริมการปกครองท้องถิ่น ขอเรียนว่า กรณีผู้สูงอายุมีสิทธิได้รับเบี้ยยังชีพและเสียชีวิตในภายหลัง เทศบาลไม่สามารถนำงบประมาณตามนโยบายฯ ดังกล่าวไปจ่ายให้กับผู้สูงอายุที่เทศบาลทำรายชื่อตกหล่นทดแทนกันได้ เนื่องจากผู้สูงอายุที่เทศบาลทำรายชื่อตกหล่นยังไม่เป็นผู้มีสิทธิได้รับเบี้ยยังชีพตามประกาศของเทศบาลนครสมุทรปราการ โดยในปัจจุบันกรมส่งเสริมการปกครองท้องถิ่นได้มีหนังสือแจ้งจังหวัดประสานเทศบาลและองค์การบริหารส่วนตำบลในการรับลงทะเบียนผู้สูงอายุรายใหม่ตามนโยบายของรัฐบาลระหว่างวันที่ 17 - 31 สิงหาคม 2552 เพื่อให้ผู้สูงอายุที่มีคุณสมบัติตามระเบียบคณะกรรมการผู้สูงอายุแห่งชาติว่าด้วยหลักเกณฑ์การจ่ายเงินเบี้ยยังชีพผู้สูงอายุ พ.ศ. 2552 ที่ยังไม่ได้ลงทะเบียนขอรับเบี้ยยังชีพสามารถมาลงทะเบียนเพิ่มเติมได้ รายละเอียดปรากฏตามสิ่งที่ส่งมาด้วย

จึงเรียนมาเพื่อโปรดพิจารณาดำเนินการต่อไป

ขอแสดงความนับถือ

(นายมานิต วัฒนเสน)
อธิบดีกรมส่งเสริมการปกครองท้องถิ่น

สำนักส่งเสริมการพัฒนาเศรษฐกิจ สังคม และการมีส่วนร่วม
ส่วนส่งเสริมการจัดการด้านสาธารณสุขและสวัสดิการสังคม
โทร. 0-2241-9000 ต่อ 4132 - 4135 โทรสาร 0-2241-9000 ต่อ 4135

" ดำรงธรรมนำไทยใสสะอาด "

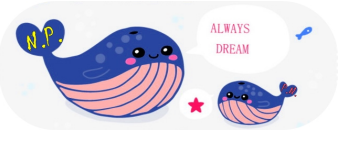

ที่ มท 0891.3/ 16312

กรมส่งเสริมการปกครองท้องถิ่น
เขตดุสิต กทม. 10300

26 สิงหาคม 2552

เรื่อง หารือการเบิกจ่ายเงินโครงการสร้างหลักประกันรายได้แก่ผู้สูงอายุตามนโยบายเร่งด่วนของรัฐบาล

เรียน ผู้ว่าราชการจังหวัดชลบุรี

อ้างถึง หนังสือจังหวัดชลบุรี ที่ ชบ 0037.3/13175 ลงวันที่ 29 กรกฎาคม 2552

สิ่งที่ส่งมาด้วย สำเนาหนังสือกรมส่งเสริมการปกครองท้องถิ่น ด่วนที่สุด ที่ มท 0891.3/ ว 1575 ลงวันที่ 11 สิงหาคม 2552 จำนวน 1 ชุด

ตามที่กรมส่งเสริมการปกครองท้องถิ่น ได้รับหนังสือจังหวัดชลบุรีว่า ขอหารือการเบิกจ่ายเงินโครงการสร้างหลักประกันรายได้แก่ผู้สูงอายุตามนโยบายเร่งด่วนของรัฐบาล รายละเอียดตามอ้างถึง นั้น

กรมส่งเสริมการปกครองท้องถิ่น ขอเรียนว่า

1. กรณีผู้สูงอายุที่อาศัยในองค์กรปกครองส่วนท้องถิ่นย้ายภูมิลำเนาให้องค์กรปกครองท้องถิ่นจ่ายเงินเบี้ยยังชีพให้แก่ผู้สูงอายุต่อไปจนกว่าจะสิ้นปีงบประมาณนั้นๆ โดยผู้สูงอายุที่ย้ายภูมิลำเนาหากมีความประสงค์จะรับเงินเบี้ยยังชีพผู้สูงอายุต่อไป ผู้สูงอายุรายดังกล่าวจะต้องไปลงทะเบียนที่องค์กรปกครองส่วนท้องถิ่นที่ตนย้ายไปอยู่ใหม่ก่อนจึงจะสามารถรับเงินเบี้ยยังชีพผู้สูงอายุในปีงบประมาณถัดไปได้

2. กรณีผู้สูงอายุที่มีสิทธิได้รับเบี้ยยังชีพเสียชีวิตระหว่างเดือนโดยที่องค์กรปกครองส่วนท้องถิ่นยังไม่ได้ดำเนินการจ่ายเบี้ยยังชีพให้แก่ผู้สูงอายุดังกล่าว ให้องค์กรปกครองส่วนท้องถิ่นสั่งระงับการจ่ายเงินเบี้ยยังชีพผู้สูงอายุสำหรับบุคคลดังกล่าวทันทีในเดือนนั้นตามข้อ 9 วรรคสองของระเบียบคณะกรรมการผู้สูงอายุแห่งชาติฯ โดยกรมส่งเสริมการปกครองท้องถิ่นได้ดำเนินการขอความร่วมมือในการจ่ายเงินเบี้ยยังชีพผู้สูงอายุขององค์กรปกครองส่วนท้องถิ่น ให้พิจารณาดำเนินการจ่ายเงินสงเคราะห์เบี้ยยังชีพผู้สูงอายุทุกเดือนในต้นเดือน เพื่อให้ผู้สูงอายุได้นำเงินเบี้ยยังชีพไปใช้ในการดำรงชีวิตตามวัตถุประสงค์อย่างแท้จริง รายละเอียดปรากฏตามสิ่งที่ส่งมาด้วย

จึงเรียนมาเพื่อโปรดพิจารณาดำเนินการต่อไป

ขอแสดงความนับถือ

(นายมานิต วัฒนเสน)
อธิบดีกรมส่งเสริมการปกครองท้องถิ่น

สำนักส่งเสริมการพัฒนาเศรษฐกิจ สังคม และการมีส่วนร่วม
ส่วนส่งเสริมการจัดการด้านสาธารณสุขและสวัสดิการสังคม
โทร. 0-2241-9000 ต่อ 4132 - 4135 โทรสาร 0-2241-9000 ต่อ 4135

" ดำรงธรรมนำไทยใสสะอาด "

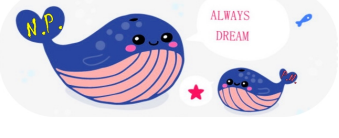

ที่ มท 0891.3/ 20538

กรมส่งเสริมการปกครองท้องถิ่น
เขตดุสิต กทม. 10300

8 ตุลาคม 2552

เรื่อง หารือการจ่ายเงินสงเคราะห์เบี้ยยังชีพผู้สูงอายุ

เรียน ผู้ว่าราชการจังหวัดสมุทรปราการ

อ้างถึง หนังสือจังหวัดสมุทรปราการ ที่ สป 0037.3/8601 ลงวันที่ 20 สิงหาคม 2552

ตามที่กรมส่งเสริมการปกครองท้องถิ่น ได้รับหนังสือจากจังหวัดสมุทรปราการ ขอหารือกรณีเทศบาลเมืองปากน้ำสมุทรปราการหารือว่า การจ่ายเบี้ยยังชีพผู้สูงอายุตามนโยบายเร่งด่วนของรัฐบาล จำนวน 709 ราย ซึ่งได้ดำเนินการมาแล้วตั้งแต่เดือนเมษายน 2552 รายละ 500 บาทต่อเดือนนั้น เทศบาลเมืองปากน้ำสมุทรปราการจะสามารถจ่ายเงินสงเคราะห์สมทบเพิ่มให้แก่ผู้สูงอายุจำนวน 709 ราย อีกรายละ 100 บาทได้หรือไม่ รายละเอียดตามอ้างถึง นั้น

กรมส่งเสริมการปกครองท้องถิ่น ขอเรียนว่า กรณีเทศบาลเมืองปากน้ำสมุทรปราการมีผู้สูงอายุที่มาลงทะเบียนและมีคุณสมบัติครบถ้วนตามนโยบายของรัฐบาล จำนวน 709 ราย โดยจะเพิ่มการจ่ายเงินรายละ 500 บาท เป็นรายละ 600 บาท นั้น ตามระเบียบคณะกรรมการผู้สูงอายุแห่งชาติว่าด้วยหลักเกณฑ์การจ่ายเงินเบี้ยยังชีพผู้สูงอายุ พ.ศ. 2552 ซึ่งออกโดยคณะกรรมการผู้สูงอายุแห่งชาติและมีนายกรัฐมนตรีเป็นผู้รักษาการตามระเบียบฯ ไม่ได้ให้อำนาจองค์กรปกครองส่วนท้องถิ่นในการเพิ่มอัตราการจ่ายเบี้ยยังชีพผู้สูงอายุไว้ และไม่มีการให้อำนาจในการนำกฎหมายอื่นมาใช้โดยอนุโลมด้วย

จึงเรียนมาเพื่อโปรดพิจารณาดำเนินการต่อไป

ขอแสดงความนับถือ

(นายไพรัตน์ สกลพันธุ์)
อธิบดีกรมการพัฒนาชุมชน รักษาราชการแทน
อธิบดีกรมส่งเสริมการปกครองท้องถิ่น

สำนักส่งเสริมการพัฒนาเศรษฐกิจ สังคม และการมีส่วนร่วม
ส่วนส่งเสริมการจัดการด้านสาธารณสุขและสวัสดิการสังคม
โทร. 0-2241-9000 ต่อ 4132 - 4135 โทรสาร 0-2241-9000 ต่อ 4135

" ดำรงธรรมนำไทยใสสะอาด "

ที่ มท 0891.3/ 20636

กรมส่งเสริมการปกครองท้องถิ่น
ถนนนครราชสีมา เขตดุสิต กทม. 10300

13 ตุลาคม 2552

เรื่อง หารือคุณสมบัติผู้มีสิทธิได้รับเงินสงเคราะห์เบี้ยยังชีพผู้สูงอายุ

เรียน ผู้ว่าราชการจังหวัดจันทบุรี

อ้างถึง หนังสือจังหวัดจันทบุรี ที่ จบ 0037.3/1550 ลงวันที่ 25 กันยายน 2552

ตามที่จังหวัดจันทบุรี มีหนังสือแจ้งว่า นายสมหมาย โชติเสน อายุ 61 ปี อยู่บ้านเลขที่ 52/7 หมู่ที่ 10 ตำบลทุ่งเบญจา อำเภอท่าใหม่ จังหวัดจันทบุรี ได้ยื่นแบบคำขอขึ้นทะเบียนรับเงินเบี้ยยังชีพผู้สูงอายุต่อองค์การบริหารส่วนตำบลทุ่งเบญจา เมื่อวันที่ 31 สิงหาคม 2552 ซึ่งบุคคลดังกล่าวได้รับเงินบำนาญจากสภากาชาดไทย เดือนละ 10,800 บาท จึงขอหารือว่าบุคคลดังกล่าวเป็นผู้มีคุณสมบัติรับเบี้ยยังชีพผู้สูงอายุ ตามระเบียบคณะกรรมการผู้สูงอายุแห่งชาติว่าด้วยหลักเกณฑ์การจ่ายเงินเบี้ยยังชีพผู้สูงอายุ พ.ศ. 2552 ข้อ 5(3) หรือไม่ โดยได้แนบหนังสือหารือคุณสมบัติผู้มีสิทธิได้รับเงินสงเคราะห์เบี้ยยังชีพผู้สูงอายุ ของอำเภอท่าใหม่ ที่ จบ 0037.10 / 2672 ลงวันที่ 16 กันยายน 2552 ซึ่งได้พิจารณาเห็นว่าสภากาชาดไทย มิใช่หน่วยงานของรัฐ ตามคุณสมบัติผู้มีสิทธิได้รับเงินสงเคราะห์เบี้ยยังชีพ ตามระเบียบคณะกรรมการผู้สูงอายุแห่งชาติว่าด้วยหลักเกณฑ์การจ่ายเงินเบี้ยยังชีพผู้สูงอายุ พ.ศ. 2552 นั้น

กรมส่งเสริมการปกครองท้องถิ่น พิจารณาแล้ว เห็นว่า สภากาชาดไทย เป็นองค์กรการกุศล เพื่อการบำเพ็ญสาธารณะประโยชน์ ตามประกาศ ราชกิจจานุเบกษา เล่มที่ 10 แผ่นที่ 13 วันที่ 25 มิถุนายน พ.ศ. 2436 สภากาชาดไทย จึงมิใช่หน่วยงานของรัฐ กรณีนายสมหมาย โชติเสน ซึ่งบุคคลดังกล่าวได้รับเงินบำนาญจากสภากาชาดไทย จึงมีคุณสมบัติเป็นผู้มีสิทธิได้รับเงินสงเคราะห์เบี้ยยังชีพ ตามระเบียบคณะกรรมการผู้สูงอายุแห่งชาติว่าด้วยหลักเกณฑ์การจ่ายเงินเบี้ยยังชีพผู้สูงอายุ พ.ศ.2552

จึงเรียนมาเพื่อพิจารณาดำเนินการต่อไป

ขอแสดงความนับถือ

(นายไพรัตน์ สกลพันธุ์)
อธิบดีกรมการพัฒนาชุมชน รักษาราชการแทน
อธิบดีกรมส่งเสริมการปกครองท้องถิ่น

กรมส่งเสริมการปกครองท้องถิ่น
สำนักส่งเสริมการพัฒนาเศรษฐกิจ สังคม และการมีส่วนร่วม
โทร. 0-2241-9000 ต่อ 4132 - 4135 โทรสาร 0-2241-9000 ต่อ 4135

"ดำรงธรรมนำไทยใสสะอาด"

ที่ มท 0891.3/ 21005

กรมส่งเสริมการปกครองท้องถิ่น
ถนนนครราชสีมา แขวงวชิระ
เขตดุสิต กทม. 10300

26 ตุลาคม 2552

เรื่อง หารือแนวทางปฏิบัติเกี่ยวกับการรับเบี้ยยังชีพผู้สูงอายุตามนโยบายเร่งด่วนของรัฐบาล

เรียน ผู้ว่าราชการจังหวัดตรัง

อ้างถึง หนังสือจังหวัดตรัง ที่ ตง 0037.3/16412 ลงวันที่ 12 ตุลาคม 2552

สิ่งที่ส่งมาด้วย หนังสือกรมส่งเสริมการปกครองท้องถิ่น ด่วนที่สุด ที่ มท 0891.3/516 ลงวันที่ 17 มีนาคม 2552

ตามที่ จังหวัดตรัง แจ้งว่า เทศบาลตำบลโคกหล่อ ได้หารือแนวทางปฏิบัติเกี่ยวกับการเบิกจ่ายเบี้ยยังชีพผู้สูงอายุตามนโยบายเร่งด่วนของรัฐบาล กรณีผู้สูงอายุที่ต้องขังในเรือนจำจังหวัดตรัง ได้ย้ายภูมิลำเนาเข้ามาอยู่ในบ้านเลขที่ของเรือนจำจังหวัดตรังสามารถรับเงินสงเคราะห์ผู้สูงอายุตามระเบียบคณะกรรมการผู้สูงอายุแห่งชาติว่าด้วยหลักเกณฑ์การจ่ายเงินเบี้ยยังชีพผู้สูงอายุ พ.ศ. 2552 ได้หรือไม่ อย่างไร รายละเอียดตามอ้างถึงนั้น

กรมส่งเสริมการปกครองท้องถิ่น ขอเรียนว่า กรณีผู้สูงอายุที่เป็นผู้ต้องขังได้รับการดูแลอาหาร เครื่องนุ่งห่ม การดูแลขั้นพื้นฐานจากเรือนจำอยู่แล้วถือว่าเป็นผู้ได้รับสวัสดิการหรือสิทธิประโยชน์อื่นใดจากหน่วยงานของรัฐเป็นประจำ จึงเข้าลักษณะต้องห้ามตามข้อ 5(3) ของระเบียบคณะกรรมการผู้สูงอายุแห่งชาติว่าด้วยหลักเกณฑ์การจ่ายเงินเบี้ยยังชีพผู้สูงอายุ พ.ศ. 2552 ไม่สามารถรับเบี้ยยังชีพผู้สูงอายุตามนโยบายรัฐบาลได้ รายละเอียดปรากฏตามสิ่งที่ส่งมาด้วย

จึงเรียนมาเพื่อโปรดพิจารณาดำเนินการต่อไป

ขอแสดงความนับถือ

(นายจรินทร์ จักกะพาก)
รองอธิบดี ปฏิบัติราชการแทน
อธิบดีกรมส่งเสริมการปกครองท้องถิ่น

สำนักส่งเสริมการพัฒนาเศรษฐกิจ สังคม และการมีส่วนร่วม
ส่วนส่งเสริมการจัดการด้านสาธารณสุขและสวัสดิการสังคม
โทร. 0-2241-9000 ต่อ 4132 - 4135 โทรสาร 0-2241-9000 ต่อ 4135

" ดำรงธรรมนำไทยใสสะอาด "

ด่วนที่สุด

ที่ มท 0891.3/ว 2117

กรมส่งเสริมการปกครองท้องถิ่น
ถนนนครราชสีมา ดุสิต กทม. 10300

30 ตุลาคม 2552

เรื่อง การดำเนินงานด้านสวัสดิการเบี้ยยังชีพผู้สูงอายุขององค์กรปกครองส่วนท้องถิ่น ประจำปี พ.ศ. 2553

เรียน ผู้ว่าราชการจังหวัด ทุกจังหวัด

อ้างถึง หนังสือกระทรวงมหาดไทย ด่วนที่สุด ที่ มท 0891.3/ว 2577 ลงวันที่ 11 สิงหาคม 2552

สิ่งที่ส่งมาด้วย 1. บัญชีรายละเอียดการจัดสรรงบประมาณฯ จำนวน 1 ชุด
2. แบบรายงานการปรับเกลี่ยฯ จำนวน 1 ชุด
3. แนวทางการดำเนินงานฯ จำนวน 1 ชุด
4. แบบรายงานผลการดำเนินงานฯ จำนวน 1 ชุด

ตามที่กระทรวงมหาดไทยได้แจ้งให้จังหวัดดำเนินการสำรวจข้อมูลผู้สูงอายุเพื่อดำเนินงานตามนโยบายเร่งด่วนของรัฐบาลโครงการสร้างหลักประกันรายได้แก่ผู้สูงอายุ ประจำปี พ.ศ. 2553 โดยให้แจ้งองค์กรปกครองส่วนท้องถิ่นดำเนินการตรวจสอบบัญชีรายชื่อผู้สูงอายุที่มีสิทธิตามระเบียบกระทรวงมหาดไทยว่าด้วยหลักเกณฑ์การจ่ายเงินสงเคราะห์เพื่อการยังชีพขององค์กรปกครองส่วนท้องถิ่น พ.ศ. 2548 และระเบียบคณะกรรมการผู้สูงอายุแห่งชาติว่าด้วยหลักเกณฑ์การจ่ายเงินเบี้ยยังชีพผู้สูงอายุ พ.ศ. 2552 พร้อมทั้งให้รับขึ้นทะเบียนผู้สูงอายุรายใหม่ และรายงานข้อมูลจำนวนผู้สูงอายุที่มีสิทธิให้กรมส่งเสริมการปกครองท้องถิ่น เพื่อเป็นข้อมูลในการจัดสรรงบประมาณตามโครงการสร้างหลักประกันรายได้แก่ผู้สูงอายุ ประจำปี พ.ศ. 2553 ซึ่งจังหวัดได้รายงานข้อมูลให้ทราบแล้ว นั้น

กรมส่งเสริมการปกครองท้องถิ่นขอเรียนว่า บัดนี้สำนักงบประมาณได้อนุมัติงบประมาณรายจ่ายประจำปีงบประมาณ พ.ศ. 2553 ในส่วนของเงินอุดหนุนเฉพาะกิจโครงการสร้างหลักประกันรายได้แก่ผู้สูงอายุให้กรมส่งเสริมการปกครองท้องถิ่นสำหรับงวดแรกแล้ว ดังนั้นเพื่อให้การดำเนินงานด้านสวัสดิการเบี้ยยังชีพผู้สูงอายุขององค์กรปกครองส่วนท้องถิ่น ประจำปีงบประมาณ พ.ศ. 2553 เป็นไปด้วยความเรียบร้อยและบรรลุวัตถุประสงค์ กรมส่งเสริมการปกครองท้องถิ่นจึงขอแจ้งแนวทางการดำเนินงาน ดังนี้

1. กรณีของเบี้ยยังชีพผู้สูงอายุในส่วนของเงินอุดหนุนทั่วไป หากองค์กรปกครองส่วนท้องถิ่นยังไม่ได้รับการจัดสรรงบประมาณ ให้องค์กรปกครองส่วนท้องถิ่นพิจารณานำเงินสะสมมาใช้ดำเนินการไปพลางก่อน โดยให้ถือปฏิบัติตามระเบียบกระทรวงมหาดไทยว่าด้วยการรับเงิน การฝากเงิน การเก็บรักษาเงิน และการตรวจเงินขององค์กรปกครองส่วนท้องถิ่น พ.ศ. 2547 และที่แก้ไขเพิ่มเติมฯ ข้อ 88

2. กรณีของเบี้ยยังชีพผู้สูงอายุในส่วนของเงินอุดหนุนเฉพาะกิจโครงการสร้างหลักประกันรายได้แก่ผู้สูงอายุตามนโยบายของรัฐบาล กรมส่งเสริมการปกครองท้องถิ่นจะจัดสรรงบประมาณให้ในงวดแรกก่อนจำนวน 6 เดือน (เดือนตุลาคม 2552 – เดือนมีนาคม 2553) จึงขอให้จังหวัดดำเนินการ ดังนี้

/2.1 ให้จังหวัด...

2.1 ให้จังหวัดดำเนินการตรวจสอบบัญชีรายละเอียดการจัดสรรงบประมาณฯ (สิ่งที่ส่งมาด้วย 1) หากพบข้อผิดพลาดคลาดเคลื่อนไม่ตรงกับข้อเท็จจริง ให้ผู้ว่าราชการจังหวัดมีอำนาจปรับเกลี่ยงบประมาณให้ถูกต้องตรงกับข้อเท็จจริง และเมื่อจังหวัดได้มีการปรับเกลี่ยงบประมาณแล้ว ให้จังหวัดรายงานรายละเอียดการปรับเกลี่ยงบประมาณให้กรมส่งเสริมการปกครองท้องถิ่นทราบ ตามแบบที่กำหนด (สิ่งที่ส่งมาด้วย 2)

2.2 เมื่อจังหวัดได้รับแจ้งการจัดสรรเงินอุดหนุนเฉพาะกิจสำหรับโครงการส่งเสริมสร้างหลักประกันรายได้ให้แก่ผู้สูงอายุตามนโยบายของรัฐบาล ประจำปีงบประมาณ พ.ศ. 2553 แล้ว ให้จังหวัดดำเนินการเบิกจ่ายเงินอุดหนุนเฉพาะกิจดังกล่าว จากสำนักงานคลังจังหวัด โดยใช้บัญชีรายละเอียดการจัดสรรฯ ตามที่ได้รับแจ้ง เป็นเอกสารหลักฐานประกอบการเบิกจ่ายงบประมาณ โดยถือว่ากรมส่งเสริมการปกครองท้องถิ่นมีหนี้ใกล้ถึงกำหนดชำระที่สามารถขอเบิกจากคลังได้ ตามระเบียบการเบิกจ่ายเงินจากคลัง การเก็บรักษาเงิน และการนำเงินส่งคลัง พ.ศ. 2551 ข้อ 15

2.3 ให้จังหวัดดำเนินการแจ้งองค์กรปกครองส่วนท้องถิ่นตามบัญชีรายชื่อฯ ดำเนินการจ่ายเงินสวัสดิการเบี้ยยังชีพผู้สูงอายุทุกเดือน ๆ ละ 500 บาท โดยให้ถือปฏิบัติตามแนวทางการดำเนินงานฯ ที่ส่งมาพร้อมนี้ (สิ่งที่ส่งมาด้วย 3) และให้รายงานผลการดำเนินงานให้กรมส่งเสริมการปกครองท้องถิ่นทราบตามแบบที่กำหนด (สิ่งที่ส่งมาด้วย 4)

2.4 สำหรับงบประมาณของงวดถัดไป หากองค์กรปกครองส่วนท้องถิ่นยังไม่ได้รับการจัดสรรงบประมาณ ให้องค์กรปกครองส่วนท้องถิ่นนำเงินสะสมมาใช้ดำเนินการไปพลางก่อน โดยให้ถือปฏิบัติตามระเบียบกระทรวงมหาดไทยว่าด้วยการรับเงิน การฝากเงิน การเก็บรักษาเงิน และการตรวจเงินขององค์กรปกครองส่วนท้องถิ่น พ.ศ. 2547 และที่แก้ไขเพิ่มเติมฯ ข้อ 88

2.5 ในส่วนของงบประมาณสวัสดิการเบี้ยยังชีพของเดือนตุลาคม 2552 ให้องค์กรปกครองส่วนท้องถิ่นดำเนินการเบิกจ่ายงบประมาณพร้อมกันกับงบประมาณของเดือนพฤศจิกายน 2552

3. ให้จังหวัดกำชับองค์กรปกครองส่วนท้องถิ่นให้ดำเนินการจ่ายเงินเบี้ยยังชีพผู้สูงอายุทั้งในส่วนของเงินอุดหนุนทั่วไปและเงินอุดหนุนเฉพาะกิจ โดยให้ถือปฏิบัติตามระเบียบกระทรวงมหาดไทยว่าด้วยหลักเกณฑ์การจ่ายเงินเบี้ยยังชีพผู้สูงอายุขององค์กรปกครองส่วนท้องถิ่น พ.ศ. 2552 อย่างเคร่งครัด

อนึ่ง สำหรับงบประมาณในส่วนที่เหลือ หากกรมส่งเสริมการปกครองท้องถิ่นได้รับการจัดสรรงบประมาณเพิ่มเติมแล้ว จะแจ้งรายละเอียดการจัดสรรให้ทราบในโอกาสต่อไป

จึงเรียนมาเพื่อโปรดพิจารณาดำเนินการต่อไป

ขอแสดงความนับถือ

(นายไพรัตน์ สกลพันธุ์)
อธิบดีกรมส่งเสริมการปกครองท้องถิ่น

สำนักส่งเสริมการพัฒนาเศรษฐกิจ สังคม และการมีส่วนร่วม
ส่วนส่งเสริมการจัดการด้านสาธารณสุขและสวัสดิการสังคม
โทรศัพท์/โทรสาร 0-2241-9000 ต่อ 4133-5

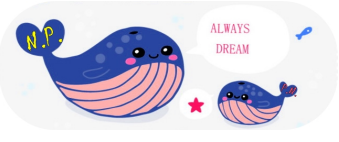

"ดำรงธรรมนำไทยใสสะอาด"

แนวทางการดำเนินงานงบประมาณเงินอุดหนุนเฉพาะกิจ
โครงการสร้างหลักประกันรายได้ให้แก่ผู้สูงอายุตามนโยบายของรัฐบาล
งบประมาณรายจ่ายประจำปีงบประมาณ พ.ศ. 2553

.....

1. กรอบแนวคิดในการปฏิบัติ

เงินอุดหนุนสำหรับการดำเนินงานตามนโยบายรัฐบาลที่ต้องการสร้างหลักประกันด้านรายได้ให้แก่ผู้สูงอายุ โดยจัดสรรเงินอุดหนุนเฉพาะกิจให้องค์กรปกครองส่วนท้องถิ่นไปดำเนินการจ่ายสวัสดิการเบี้ยยังชีพให้แก่ผู้สูงอายุที่มีอายุ 60 ปีขึ้นไป ที่แสดงความจำนงโดยการขอขึ้นทะเบียนเพื่อขอรับสวัสดิการเบี้ยยังชีพ

2. หลักเกณฑ์และขั้นตอนแนวทางปฏิบัติ

2.1 หลักเกณฑ์

2.1.1 จัดสรรงบประมาณเงินอุดหนุนให้กับเทศบาล/องค์การบริหารส่วนตำบลตามจำนวนผู้สูงอายุที่มีสิทธิตามหลักเกณฑ์ที่กำหนด ซึ่งองค์กรปกครองส่วนท้องถิ่นได้ประกาศรายชื่อไว้แล้ว ในอัตราคนละ 500 บาท ต่อเดือน

2.1.2 เมื่อเทศบาล/องค์การบริห9เรส่วนตำบลได้รับการจัดสรรงบประมาณเงินอุดหนุนเฉพาะกิจแล้ว ให้นำงบประมาณที่ได้รับการจัดสรรไปดำเนินงานตามโครงการฯ โดยไม่ต้องตราข้อบัญญัติ/เทศบัญญัติงบประมาณรายจ่ายรองรับ และให้เทศบาล/องค์การบริหารส่วนตำบลนำเงินอุดหนุนที่ได้รับการจัดสรรไปใช้จ่ายตามวัตถุประสงค์ที่กำหนดไว้

2.2 ขั้นตอนการดำเนินงาน

2.2.1 ให้สำนักงานส่งเสริมการปกครองท้องถิ่นจังหวัด แจ้งรายละเอียดการจัดสรรงบประมาณและแนวทางการดำเนินงานให้เทศบาล/องค์การบริหารส่วนตำบลทุกแห่งได้รับทราบ

2.2.2 เมื่อสำนักงานส่งเสริมการปกครองท้องถิ่นจังหวัด ได้รับแจ้งการจัดสรรเงินอุดหนุนเฉพาะกิจสำหรับโครงการสร้างหลักประกันรายได้ให้แก่ผู้สูงอายุตามนโยบายของรัฐบาล ประจำปีงบประมาณ พ.ศ. 2553 แล้ว ให้สำนักงานส่งเสริมการปกครองท้องถิ่นจังหวัดดำเนินการเบิกจ่าย เงินอุดหนุนเฉพาะกิจดังกล่าว จากสำนักงานคลังจังหวัด โดยใช้บัญชีรายละเอียดการจัดสรรฯ ตามที่ได้รับแจ้ง เป็นเอกสารหลักฐานประกอบการเบิกจ่ายงบประมาณ โดยถือว่ากรมส่งเสริมการปกครองท้องถิ่นมีหนี้ใกล้ถึงกำหนดชำระที่สามารถขอเบิกจากคลังได้ (ตามระเบียบการเบิกจ่ายเงินจากคลัง การเก็บรักษาเงิน และการนำเงินส่งคลัง พ.ศ. 2551 ข้อ 15)

2.2.3 ให้เทศบาล/องค์การบริหารส่วนตำบล ดำเนินการเบิกจ่ายงบประมาณเงินสวัสดิการเบี้ยยังชีพตามที่ได้รับจัดสรร ให้แก่ผู้สูงอายุที่มีสิทธิ ในอัตราคนละ 500 บาทต่อเดือน โดยหลักเกณฑ์การเบิกจ่ายให้ถือปฏิบัติตามระเบียบกระทรวงมหาดไทยว่าด้วยหลักเกณฑ์การจ่ายเงินเบี้ยยังชีพผู้สูงอายุขององค์กรปกครองส่วนท้องถิ่น พ.ศ. 2552

2.2.4 หากมีเงินเหลือจ่ายจากการดำเนินงานตามโครงการดังกล่าวแล้ว ไม่ว่าในกรณีใด ๆ ให้เทศบาล/องค์การบริหารส่วนตำบล ส่งคืนเงินเหลือจ่ายให้สำนักงานส่งเสริมการปกครองท้องถิ่นจังหวัด เพื่อดำเนินการส่งคืนงบประมาณให้กรมส่งเสริมการปกครองท้องถิ่นต่อไป

/3. การติดตาม...

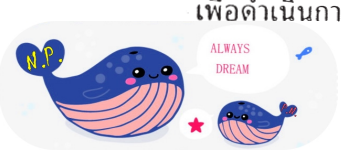

3. การติดตามผล

3.1 ให้เทศบาล/องค์การบริหารส่วนตำบลดำเนินการรายงานผลการดำเนินงานการเบิกจ่ายงบประมาณให้สำนักงานส่งเสริมการปกครองท้องถิ่นจังหวัดทราบทุก 3 เดือนตามแบบที่กำหนด โดยให้รายงานก่อนวันที่ 15 ของรอบถัดไป สำหรับครั้งที่ 1 ให้รายงานภายในวันที่ 15 มกราคม 2553

3.2 ให้สำนักงานส่งเสริมการปกครองท้องถิ่นจังหวัดดำเนินการตรวจติดตามเร่งรัดให้เทศบาล/องค์การบริหารส่วนตำบลดำเนินการเบิกจ่ายให้เป็นไปตามหลักเกณฑ์ที่กำหนด และรายงานผลการดำเนินงานให้กรมส่งเสริมการปกครองท้องถิ่นทราบทุก 3 เดือนตามแบบที่กำหนด โดยให้รายงานก่อนวันที่ 20 ของรอบถัดไป สำหรับครั้งที่ 1 ให้รายงานภายในวันที่ 20 มกราคม 2553 ทั้งนี้สามารถส่งข้อมูลได้ทาง E-mail : **dla0891_3@thailocaladmin.go.th**

.....

"ดำรงธรรมนำไทยใสสะอาด"

ที่ มท 0891.3/ 21664

กรมส่งเสริมการปกครองท้องถิ่น
ถนนนครราชสีมา เขตดุสิต กทม. 10300

5 พฤศจิกายน 2552

เรื่อง หารือคุณสมบัติผู้มีสิทธิได้รับเงินสงเคราะห์เบี้ยยังชีพผู้สูงอายุ จังหวัดสระบุรี

เรียน ผู้ว่าราชการจังหวัดสระบุรี

อ้างถึง หนังสือจังหวัดสระบุรี ที่ สบ 0037.3/14364 ลงวันที่ 21 ตุลาคม 2552

สิ่งที่ส่งมาด้วย 1. สำเนาหนังสือกรมส่งเสริมการปกครองท้องถิ่น ที่ มท 0891.3/ 13835 ลงวันที่ 26 พฤศจิกายน 2551
2. สำเนาหนังสือกรมส่งเสริมการปกครองท้องถิ่น ที่ มท 0891.3/ 9463 ลงวันที่ 13 สิงหาคม 2551

ตามที่จังหวัดสระบุรีแจ้งว่าได้รับรายงานจาก อำเภอพระพุทธบาท กรณี องค์การบริหารส่วนตำบลหนองแก ได้รับการตรวจสอบจาก สำนักงานตรวจเงินแผ่นดินภูมิภาคที่ 1 จังหวัดพระนครศรีอยุธยา กรณีการเบิกจ่ายเงินค่าเบี้ยยังชีพผู้สูงอายุ มีการเบิกจ่ายเงินค่าเบี้ยยังชีพและได้เสียชีวิตลงในระหว่างงวดการเบิกจ่าย ว่าไม่เป็นไปตามระเบียบกระทรวงมหาดไทยว่าด้วยการจ่ายเงินสงเคราะห์เพื่อการยังชีพขององค์กรปกครองส่วนท้องถิ่น พ.ศ. 2548 และ องค์การบริหารส่วนตำบลหนองแก ได้ชี้แจงว่าการจ่ายเงินเป็นไปตามระเบียบกระทรวงมหาดไทย ว่าด้วยการจ่ายเงินสงเคราะห์เพื่อการยังชีพขององค์กรปกครองส่วนท้องถิ่น พ.ศ. 2548 ข้อ13 วรรคสอง จึงขอหารือการปฏิบัติในการเบิกจ่ายนั้น

กรมส่งเสริมการปกครองท้องถิ่น พิจารณาแล้วเห็นว่า ระเบียบกระทรวงมหาดไทย ว่าด้วยการจ่ายเงินสงเคราะห์เพื่อการยังชีพขององค์กรปกครองส่วนท้องถิ่น พ.ศ. 2548 ข้อ 19 ประกอบ ข้อ 13 ได้กำหนดแนวทางปฏิบัติไว้ชัดเจนแล้ว เมื่อผู้บริหารท้องถิ่นพิจารณาใช้ดุลยพินิจ ในการจ่ายปีละ 2 ครั้งๆ ละ 6 เดือน ก็ต้องจ่ายตั้งแต่ต้นงวด มิใช่จ่ายย้อนหลัง เนื่องจาก กรณีผู้สูงอายุที่มีสิทธิรายใดเสียชีวิตในระหว่างงวดก่อนที่องค์กรปกครองส่วนท้องถิ่นจะวางฎีกาเบิกจ่ายเงินให้องค์กรปกครองส่วนท้องถิ่นแจ้งขออนุมัติเปลี่ยนแปลงรายชื่อผู้สูงอายุรายใหม่แทนรายเดิม ทั้งนี้เนื่องจากสิทธิการขอรับเบี้ยยังชีพดังกล่าวเป็นสิทธิเฉพาะตัวของผู้สูงอายุ และเงินสงเคราะห์เบี้ยยังชีพให้ไว้ก็เพื่อยังชีพผู้สูงอายุที่ถูกทอดทิ้ง ขาดผู้อุปการะเลี้ยงดู หรือไม่สามารถประกอบอาชีพเลี้ยงตนเองได้ รายละเอียดปรากฏตามสิ่งที่ส่งมาด้วย

จึงเรียนมาเพื่อโปรดพิจารณาดำเนินการต่อไป

ขอแสดงความนับถือ

(นายจรินทร์ จักกะพาก)
รองอธิบดี ปฏิบัติราชการแทน
อธิบดีกรมส่งเสริมการปกครองท้องถิ่น

สำนักส่งเสริมการพัฒนาเศรษฐกิจ สังคม และการมีส่วนร่วม
โทร. 0-2241-9000 ต่อ 4132 - 4135 โทรสาร 0-2241-9000 ต่อ 4135

" ดำรงธรรมนำไทยใสสะอาด"

ที่ มท 0891.3/ว 2185

กรมส่งเสริมการปกครองท้องถิ่น
ถนนดรราชสีมา กทม. 10300

9 พฤศจิกายน 2552

เรื่อง ยกเว้นค่าธรรมเนียมการโอนเงินเบี้ยยังชีพผู้สูงอายุ คนพิการ และผู้ป่วยเอดส์ ขององค์กรปกครองส่วนท้องถิ่น

เรียน ผู้ว่าราชการจังหวัด ทุกจังหวัด

สิ่งที่ส่งมาด้วย สำเนาหนังสือธนาคารเพื่อการเกษตรและสหกรณ์การเกษตร ที่ 1120/92255 ลงวันที่ 20 ตุลาคม 2552 จำนวน 1 ชุด

ด้วยธนาคารเพื่อการเกษตรและสหกรณ์การเกษตรแจ้งว่า เพื่อเป็นการช่วยเหลือผู้สูงอายุ คนพิการ และผู้ป่วยเอดส์ ที่ไม่ได้รับสวัสดิการหรือสิทธิประโยชน์อื่นใดจากหน่วยงานของรัฐ รัฐวิสาหกิจ ธนาคารยินดียกเว้นค่าบริการและค่าธรรมเนียมการโอนเงินเบี้ยยังชีพดังกล่าวเป็นกรณีพิเศษ พร้อมทั้งได้แจ้งให้กับสาขาของธนาคารถือปฏิบัติแล้ว รายละเอียดปรากฏตามสิ่งที่ส่งมาด้วย

กรมส่งเสริมการปกครองท้องถิ่นพิจารณาแล้วเห็นว่า การดำเนินการของธนาคารเพื่อการเกษตรและสหกรณ์การเกษตรเป็นการลดค่าใช้จ่ายของผู้สูงอายุ คนพิการ และผู้ป่วยเอดส์ รวมทั้งองค์กรปกครองส่วนท้องถิ่นในการโอนเงินเบี้ยยังชีพผ่านทางบัญชีของธนาคาร จึงขอให้จังหวัดแจ้งประชาสัมพันธ์ให้องค์กรปกครองส่วนท้องถิ่นในพื้นที่พิจารณาดำเนินการในส่วนที่เกี่ยวข้องต่อไป

จึงเรียนมาเพื่อโปรดพิจารณาดำเนินการต่อไป

ขอแสดงความนับถือ

(นายไพรัตน์ สกลพันธุ์)
อธิบดีกรมส่งเสริมการปกครองท้องถิ่น

สำนักส่งเสริมการพัฒนาเศรษฐกิจ สังคม และการมีส่วนร่วม
ส่วนส่งเสริมการจัดการด้านสาธารณสุขและสวัสดิการสังคม
โทร./โทรสาร 0 - 2241 - 9000 ต่อ 4103 ,4135

"ดำรงธรรมนำไทยใสสะอาด"

ธนาคารเพื่อการเกษตรและสหกรณ์การเกษตร
469 ถนนนครสวรรค์ เขตดุสิต กรุงเทพมหานคร 10300 โทร. 0 2280 0180, 0 2281 7355
BANK FOR AGRICULTURE AND AGRICULTURAL CO-OPERATIVES
469 NAKHONSAWAN ROAD, BANGKOK 10300, THAILAND.
TEL. 0 2280 0180, 0 2281 7355 FAX : (662) 0 2280 0442, 0 2280 5320 Website : www.baac.
เคียงคู่รู้ค่าประชาชน

ที่ 1120/ ๑๑๒๕๕ 30 ตุลาคม 2552

เรื่อง การขอยกเว้นค่าธรรมเนียมการโอนเงินเบี้ยยังชีพผู้สูงอายุ คนพิการ และผู้ป่วยเอดส์ขององค์กรปกครองส่วนท้องถิ่น

เรียน อธิบดีกรมส่งเสริมการปกครองท้องถิ่น

อ้างถึง หนังสือกรมส่งเสริมการปกครองท้องถิ่น ที่ มท 0891.3/20507 ลงวันที่ 7 ตุลาคม 2552

ตามหนังสือที่อ้างถึง กรมส่งเสริมการปกครองท้องถิ่น ได้ขอความอนุเคราะห์ให้ธนาคารเพื่อการเกษตรและสหกรณ์การเกษตร (ธ.ก.ส.) ยกเว้นค่าธรรมเนียมการโอนเงินเบี้ยยังชีพผู้สูงอายุ คนพิการ และผู้ป่วยเอดส์ ขององค์กรปกครองส่วนท้องถิ่น ตามนโยบายเร่งด่วนของรัฐบาล ด้านการสร้างหลักประกันด้านรายได้แก่กลุ่มผู้สูงอายุที่มีรายได้ไม่เพียงพอต่อการยังชีพ หรือไม่สามารถประกอบอาชีพเลี้ยงตนเองได้ และการจ่ายเบี้ยสงเคราะห์เพื่อการยังชีพตามระเบียบกระทรวงมหาดไทยว่าด้วยการจ่ายเงินสงเคราะห์เพื่อการยังชีพขององค์กรปกครองส่วนท้องถิ่น พ.ศ.2548 และระเบียบคณะกรรมการผู้สูงอายุ ว่าด้วยหลักเกณฑ์การจ่ายเงินเบี้ยยังชีพผู้สูงอายุ พ.ศ.2552 ความแจ้งแล้ว นั้น

ธ.ก.ส. พิจารณาแล้วเห็นว่า เพื่อเป็นการช่วยเหลือสูงอายุ ผู้พิการ และผู้ป่วยเอดส์ ที่ไม่ได้รับสวัสดิการหรือสิทธิประโยชน์อื่นใดจากหน่วยงานของรัฐ รัฐวิสาหกิจ <u>ธ.ก.ส. ยินดียกเว้นค่าบริการและค่าธรรมเนียมการโอนเงินเบี้ยยังชีพดังกล่าวเป็นกรณีพิเศษ</u> และ ธ.ก.ส. ได้แจ้งการยกเว้นดังกล่าวให้กับสาขาของ ธ.ก.ส. ปฏิบัติแล้ว (ตามเอกสารแนบ) ทั้งนี้ ตั้งแต่บัดนี้เป็นต้นไป

จึงเรียนมาเพื่อโปรดทราบ และขอขอบคุณในความอนุเคราะห์ใช้บริการเงินฝากกับ ธ.ก.ส. ด้วยดีเสมอมา

ขอแสดงความนับถือ

(นายสมศักดิ์ กังธีระวัฒน์)
ผู้อำนวยการฝ่ายรายได้และพัฒนาธุรกิจธนาคาร ทำการแทน
ผู้จัดการ
ธนาคารเพื่อการเกษตรและสหกรณ์การเกษตร

กองธุรกิจรายได้ค่าธรรมเนียม
โทร. 02-280-0180 ต่อ 2101-2 , 2112

ด่วนที่สุด

ที่ มท 0891.3/ ว 3670

กระทรวงมหาดไทย
ถนนอัษฎางค์ กทม. 10200

9 พฤศจิกายน 2552

เรื่อง ระเบียบกระทรวงมหาดไทยว่าด้วยหลักเกณฑ์การจ่ายเงินเบี้ยยังชีพผู้สูงอายุขององค์กรปกครองส่วนท้องถิ่น พ.ศ. 2552

เรียน ผู้ว่าราชการจังหวัด ทุกจังหวัด

สิ่งที่ส่งมาด้วย 1.สำเนาระเบียบกระทรวงมหาดไทยว่าด้วยหลักเกณฑ์การจ่ายเงินเบี้ยยังชีพผู้สูงอายุ องค์กรปกครองส่วนของท้องถิ่น พ.ศ. 2552 จำนวน 1 ชุด
2.แบบคำขอขึ้นทะเบียนเบี้ยยังชีพผู้สูงอายุฯ จำนวน 1 ชุด
3.แนวทางการปฏิบัติเรื่องหลักเกณฑ์การจ่ายเงินเบี้ยยังชีพผู้สูงอายุ จำนวน 1 ชุด
4.แบบสำรวจรายชื่อผู้มาแสดงความจำนงขอรับเงินเบี้ยยังชีพผู้สูงอายุของเทศบาลและ และองค์การบริหารส่วนตำบล และสรุปงบหน้าฯ (แบบ ผส. 1) จำนวน 1 ชุด
5.สรุปงบหน้าแบบสำรวจข้อมูลจำนวนผู้สูงอายุฯ ของจังหวัด (แบบ ผส. 2) จำนวน 1 ชุด
6.แบบหนังสือมอบอำนาจ จำนวน 1 ชุด

ด้วยปรากฏว่าการดำเนินการจ่ายเงินเบี้ยยังชีพผู้สูงอายุขององค์กรปกครองส่วนท้องถิ่นที่ผ่านมา ซึ่งดำเนินการตามระเบียบกระทรวงมหาดไทยว่าด้วยการจ่ายเงินสงเคราะห์เพื่อการยังชีพขององค์กรปกครองส่วนท้องถิ่น พ.ศ. 2548 และระเบียบคณะกรรมการผู้สูงอายุแห่งชาติว่าด้วยหลักเกณฑ์การจ่ายเงินเบี้ยยังชีพผู้สูงอายุ พ.ศ. 2552 ทำให้มีแนวทางการปฏิบัติที่ไม่เป็นไปในทิศทางเดียวกัน จึงเกิดความสับสนกับผู้สูงอายุที่มีสิทธิ กระทรวงมหาดไทยจึงประกาศระเบียบกระทรวงมหาดไทยว่าด้วยหลักเกณฑ์การจ่ายเงินเบี้ยยังชีพผู้สูงอายุขององค์กรปกครองส่วนท้องถิ่น พ.ศ. 2552 เพื่อให้การดำเนินการดังกล่าวมีแนวทางปฏิบัติที่ชัดเจนและเป็นไปในทิศทางเดียวกัน และเพื่อเป็นการเตรียมความพร้อมด้านข้อมูลในการเสนอของบประมาณในเรื่องการจ่ายเงินเบี้ยยังชีพผู้สูงอายุตามนโยบายรัฐบาลเป็นไปอย่างทั่วถึงและเป็นธรรม จึงขอให้จังหวัดดำเนินการ ดังนี้

1. แจ้งเทศบาล /องค์การบริหารส่วนตำบล ดำเนินการตรวจสอบสถานะของผู้สูงอายุที่มีรายชื่อในบัญชีรายชื่อผู้สูงอายุที่ได้รับเบี้ยยังชีพตามระเบียบกระทรวงมหาดไทยว่าด้วยหลักเกณฑ์การจ่ายเงินสงเคราะห์เพื่อการยังชีพขององค์กรปกครองส่วนท้องถิ่น พ.ศ. 2548 และระเบียบคณะกรรมการผู้สูงอายุแห่งชาติว่าด้วยหลักเกณฑ์การจ่ายเงินเบี้ยยังชีพผู้สูงอายุ พ.ศ. 2552 ซึ่งได้รับเงินเบี้ยยังชีพผู้สูงอายุในปีงบประมาณ 2552 และจัดทำบัญชีให้เป็นปัจจุบันโดยไม่ต้องลงทะเบียนใหม่

2. แจ้งเทศบาล /องค์การบริหารส่วนตำบล จัดให้มีการลงทะเบียนเบี้ยยังชีพผู้สูงอายุรายใหม่ ที่มีคุณสมบัติครบถ้วนซึ่งเกิดก่อนวันที่ 1 ตุลาคม 2493 และยังไม่เคยลงทะเบียนมาก่อน รวมทั้งผู้สูงอายุที่มีการย้ายภูมิลำเนาเข้ามาใหม่ในพื้นที่เทศบาล/องค์การบริหารส่วนตำบล โดยให้เทศบาล/องค์การบริหารส่วนตำบลรับลงทะเบียนในระหว่างวันที่ 16-30 พฤศจิกายน 2552 เพื่อเป็นข้อมูลในการเตรียมของบประมาณในการดำเนินงานเรื่องเบี้ยยังชีพผู้สูงอายุประจำปีงบประมาณ พ.ศ. 2554 โดยถือปฏิบัติตามแนวทางการปฏิบัติงานในการจ่ายเงินเบี้ยยังชีพผู้สูงอายุ ประจำปีงบประมาณ 2552

/3.แจ้งให้เทศบาล...

3. แจ้งให้เทศบาลและองค์การบริหารส่วนตำบลจัดทำบัญชีรายชื่อผู้สูงอายุที่มีสิทธิได้รับเบี้ยยังชีพผู้สูงอายุที่ลงทะเบียนทั้งหมดติดประกาศโดยเปิดเผยในที่สาธารณชน และรายงานยอดผู้สูงอายุที่ขึ้นทะเบียนซึ่งมีคุณสมบัติครบถ้วนตามสรุปงบหน้าแบบสำรวจข้อมูลจำนวนผู้สูงอายุเพื่อสนับสนุนการจัดสวัสดิการเบี้ยยังชีพผู้สูงอายุประจำปีงบประมาณ 2554 พร้อมสำเนาประกาศบัญชีรายชื่อผู้มีสิทธิได้รับเบี้ยยังชีพของ เทศบาล / องค์การบริหารส่วนตำบล จำนวน 1 ชุด โดยเทศบาลนครและเทศบาลเมืองส่งให้สำนักงานส่งเสริมการปกครองท้องถิ่นจังหวัด สำหรับเทศบาลตำบลและองค์การบริหารส่วนตำบลส่งให้สำนักงานส่งเสริมการปกครองท้องถิ่นอำเภอ เพื่อรวบรวมส่งจังหวัดภายในวันศุกร์ที่ 15 มกราคม 2553 โดยให้จังหวัดเก็บรวบรวมรายชื่อผู้สูงอายุที่มีสิทธิได้รับเบี้ยยังชีพผู้สูงอายุของเทศบาลและองค์การบริหารส่วนตำบลตามประกาศฯ พร้อมสรุปงบหน้าที่ได้มีการลงนามรับรองจากผู้บริหารท้องถิ่นไว้ที่สำนักงานส่งเสริมการปกครองท้องถิ่นจังหวัด

4. ให้จังหวัดจัดส่งจำนวนยอดผู้สูงอายุที่มีสิทธิได้รับเบี้ยยังชีพผู้สูงอายุในภาพรวมของจังหวัดแยกเป็นรายองค์กรปกครองส่วนท้องถิ่นตามสรุปงบหน้า ที่ได้มีการลงนามรับรองแล้วจากท้องถิ่นจังหวัดพร้อมแผ่นดิสก์ข้อมูลให้กรมส่งเสริมการปกครองท้องถิ่นภายในวันศุกร์ที่ 12 กุมภาพันธ์ 2553 ทั้งนี้สามารถส่งข้อมูลได้ทาง e – mail : hsw@thailocaladmin.go.th

จึงเรียนมาเพื่อโปรดพิจารณาดำเนินการต่อไป

ขอแสดงความนับถือ

(นายวิบูลย์ สงวนพงศ์)
รองปลัดกระทรวงมหาดไทย ปฏิบัติราชการแทน
ปลัดกระทรวงมหาดไทย

กรมส่งเสริมการปกครองท้องถิ่น
โทร/โทรสาร 0-2241-9000 ต่อ 4133 - 4135
e – mail : hsw@thailocaladmin.go.th

"ดำรงธรรมนำไทยใสสะอาด"

(สิ่งที่ส่งมาด้วย 3)

แนวทางการปฏิบัติงานในการจ่ายเงินเบี้ยยังชีพผู้สูงอายุ ประจำปีงบประมาณ 2554

ด้วยระเบียบกระทรวงมหาดไทยว่าด้วยหลักเกณฑ์การจ่ายเงินเบี้ยยังชีพผู้สูงอายุขององค์กรปกครองส่วนท้องถิ่น พ.ศ. 2552 ได้มีผลบังคับใช้ตั้งแต่วันที่ 22 ตุลาคม 2552 ซึ่งจะมีผลให้ยกเลิกบทบัญญัติที่เกี่ยวกับการจ่ายเงินสงเคราะห์ผู้สูงอายุตามระเบียบกระทรวงมหาดไทยว่าด้วยหลักเกณฑ์การจ่ายเงินสงเคราะห์เพื่อการยังชีพขององค์กรปกครองส่วนท้องถิ่น พ.ศ. 2548ไป ดังนั้นจึงมีแนวทางปฏิบัติในการจ่ายเงินเบี้ยยังชีพผู้สูงอายุดังนี้

1. คุณสมบัติผู้มีสิทธิ

ผู้มีคุณสมบัติได้รับเงินเบี้ยยังชีพผู้สูงอายุ ต้องเป็นผู้มีคุณสมบัติ ดังต่อไปนี้

(1) มีสัญชาติไทย

(2) มีอายุ 60 ปี บริบูรณ์ขึ้นไป โดยเป็นผู้ที่เกิดก่อนวันที่ 1 ตุลาคม พ.ศ. 2493 (ในกรณีที่ในทะเบียนราษฎรไม่ปรากฏวันที่ เดือนเกิดให้ถือว่าบุคคลนั้นเกิดในวันที่ 1 มกราคมของปีนั้น)

(3) ไม่เป็นผู้ได้รับสวัสดิการหรือสิทธิประโยชน์อื่นใดจากหน่วยงานของรัฐ รัฐวิสาหกิจ หรือองค์กรปกครองส่วนท้องถิ่นได้แก่ ผู้รับเงินบำนาญ ผู้รับเงินเบี้ยยังชีพตามระเบียบของกระทรวงมหาดไทย หรือกรุงเทพมหานคร ผู้สูงอายุที่อยู่ในสถานสงเคราะห์ของรัฐหรือองค์กรปกครองส่วนท้องถิ่น ผู้ที่ได้รับเงินเดือนค่าตอบแทน รายได้ประจำ หรือผลประโยชน์ตอบแทนอย่างอื่นที่จัดให้เป็นประจำ ยกเว้นผู้พิการและผู้ป่วยเอดส์ตามระเบียบกระทรวงมหาดไทยว่าด้วยการจ่ายเงินสงเคราะห์เพื่อการยังชีพขององค์กรปกครองส่วนท้องถิ่น พ.ศ. 2548

2. การเตรียมการ

2.1 ให้เทศบาล/ อบต. นำบัญชีรายชื่อผู้มีสิทธิได้รับเบี้ยยังชีพผู้สูงอายุตามระเบียบคณะกรรมการผู้สูงอายุแห่งชาติว่าด้วยหลักเกณฑ์การจ่ายเงินเบี้ยยังชีพผู้สูงอายุ พ.ศ. 2552 และ ระเบียบกระทรวงมหาดไทยว่าด้วยหลักเกณฑ์การจ่ายเงินสงเคราะห์เพื่อการยังชีพขององค์กรปกครองส่วนท้องถิ่น พ.ศ. 2548 ซึ่งได้รับเงินเบี้ยยังชีพผู้สูงอายุในปีงบประมาณ 2552 ทั้งหมดมาตรวจสอบสถานะสิทธิโดยไม่ต้องลงทะเบียนใหม่ ทั้งนี้หากพบว่ามีผู้ที่มีรายชื่อในบัญชีรายชื่อผู้มีสิทธิได้รับเบี้ยยังชีพผู้สูงอายุผู้ใดขาดคุณสมบัติตามระเบียบกระทรวงมหาดไทยว่าด้วยหลักเกณฑ์การจ่ายเงินเบี้ยยังชีพผู้สูงอายุขององค์กรปกครองส่วนท้องถิ่น พ.ศ. 2552 ข้อ 6 ให้ดำเนินการจำหน่ายรายชื่อออกจากบัญชีรายชื่อผู้มีสิทธิได้รับเงินเบี้ยยังชีพผู้สูงอายุ และจัดทำประกาศจำหน่ายรายชื่อพร้อมเหตุผลเพื่อประกาศให้ประชาชนทราบโดยเปิดเผย โดยให้จัดทำและปิดประกาศภายในวันอังคารที่ 15 ธันวาคม 2552

2.2 ให้เทศบาล...

2.2 ให้เทศบาล/ อบต. ดำเนินการรับลงทะเบียนผู้สูงอายุฯ ซึ่งมีอายุ 60 ปีบริบูรณ์ขึ้นใน ณ วันที่ 1 ตุลาคม 2552 ที่ยังไม่เคยลงทะเบียนเบี้ยยังชีพผู้สูงอายุมาก่อน และเกิดก่อนวันที่ 1 ตุลาคม 2493 ที่ประสงค์จะขอเบี้ยยังชีพผู้สูงอายุ โดยให้เทศบาล/องค์การบริหารส่วนตำบล โดยให้เทศบาล/องค์การบริหารส่วนตำบลรับลงทะเบียนในระหว่างวันที่ 16 – 30 พฤศจิกายน 2552 ทั้งนี้ให้กำหนดสถานที่รับลงทะเบียน ณ ที่ตั้งสำนักงานเทศบาล / อบต. และให้พิจารณาจัดสถานที่รับลงทะเบียนหมุนเวียนไปตามชุมชน / หมู่บ้านอย่างทั่วถึงเพื่อเป็นการอำนวยความสะดวกแก่ประชาชน ในการนี้ ให้พิจารณาดำเนินการประชาสัมพันธ์ในรูปแบบต่างๆ ตามความเหมาะสม โดยพิจารณาจัดทำป้ายประชาสัมพันธ์ติดตั้งไว้เพื่อให้ประชาชนทราบด้วย

2.3 ให้เทศบาล/ อบต. จัดพิมพ์หรือประสานการจัดพิมพ์ข้อมูลรายชื่อผู้สูงอายุที่มีอายุ 60 ปีบริบูรณ์ ซึ่งเกิดก่อนวันที่ 1 ตุลาคม 2493 จากสำนักทะเบียนท้องถิ่นหรือสำนักทะเบียนอำเภอ เพื่อใช้เป็นหลักฐานประกอบการตรวจสอบคุณสมบัติผู้สูงอายุโดยให้นายทะเบียนหรือผู้ช่วยนายทะเบียน พร้อมทั้งปลัดเทศบาล/ อบต. หรือผู้แทนลงนามรับรองเอกสารข้อมูลรายชื่อผู้สูงอายุที่สำนักทะเบียนจัดพิมพ์ทุกแผ่น

2.4 ให้เทศบาล/อบต. ตรวจสอบและระมัดระวังกรณีผู้สูงอายุที่เสียชีวิตแล้วแต่อาจยังไม่ได้มีการจำหน่ายรายชื่อจากทะเบียนราษฎรเพื่อไม่ให้เกิดการทุจริตสวมสิทธิในการขอรับเงิน

2.5 เมื่อสิ้นสุดการลงทะเบียนให้ เทศบาล/ อบต. จัดทำบัญชีรายชื่อผู้สูงอายุที่มีสิทธิได้รับเบี้ยยังชีพผู้สูงอายุที่ลงทะเบียนใหม่ติดประกาศให้สาธารณะทราบ ภายในวันอังคารที่ 15 ธันวาคม 2552 และรายงานยอดผู้สูงอายุที่ขึ้นทะเบียนซึ่งมีคุณสมบัติครบถ้วน โดยให้เทศบาลนครและเทศบาลเมืองส่งให้สำนักงานส่งเสริมการปกครองท้องถิ่นจังหวัด สำหรับเทศบาลตำบลและองค์การบริหารส่วนตำบลส่งให้สำนักงานส่งเสริมการปกครองท้องถิ่นอำเภอ ตามแบบสำรวจรายชื่อผู้มาแสดงความจำนงขอรับเงินเบี้ยยังชีพผู้สูงอายุของ เทศบาล/ อบต. (แบบ ผส 1) ภายในวันศุกร์ที่ 15 มกราคม 2553 เพื่อใช้เป็นเอกสารประกอบการเสนอของบประมาณประจำปี พ.ศ.2554

3. ขั้นตอนการยื่นคำขอรับเงินเบี้ยยังชีพผู้สูงอายุ

แนวทางปฏิบัติของเทศบาลและองค์การบริหารส่วนตำบล มีขั้นตอนการดำเนินงานดังนี้

(1) ประชาสัมพันธ์การลงทะเบียนให้ผู้สูงอายุในเขตพื้นที่ทราบสิทธิตั้งแต่ก่อนวันที่รับลงทะเบียนผู้สูงอายุ จนถึงวันสุดท้ายของการรับลงทะเบียน

(2) ให้ผู้สูงอายุที่มีความประสงค์ขอลงทะเบียนดำเนินการ ดังนี้

2.1. ผู้สูงอายุที่มีคุณสมบัติตามที่กำหนดโดยผู้สูงอายุต้องมายื่นคำขอรับเงินสวัสดิการผู้สูงอายุด้วยตนเอง หรือในกรณีมีความจำเป็นที่ไม่สามารถมาลงทะเบียนด้วยตนเองได้ ผู้สูงอายุอาจมอบอำนาจเป็นลายลักษณ์อักษรให้ผู้อื่นเป็นผู้ยื่นคำขอลงทะเบียนแทน ในกรณีที่มีผู้รับมอบอำนาจมาลงทะเบียนแทน ขอให้องค์กรปกครองส่วนท้องถิ่นพิจารณาด้วยความละเอียดรอบคอบ อย่าให้มีการทุจริต สวมสิทธิ หรือหลอกลวงผู้สูงอายุ

/2.2 ให้ผู้สูงอายุ...

2.2. ให้ผู้สูงอายุหรือผู้รับมอบอำนาจ กรอกรายละเอียดคำขอตามแบบที่กำหนด (แบบคำขอขึ้นทะเบียนผู้สูงอายุ) โดยลงทะเบียนตามวัน เวลา สถานที่ ที่เทศบาลและองค์การบริหารส่วนตำบลกำหนดในเดือนพฤศจิกายน 2552

2.3. ผู้สูงอายุต้องนำหลักฐานเอกสารแสดงตน ดังนี้

2.3.1 สำเนาบัตรประจำตัวประชาชนหรือบัตรอื่นที่ออกโดยหน่วยงานของรัฐที่มีรูปถ่ายพร้อมสำเนา

2.3.2 ทะเบียนบ้านพร้อมสำเนา

2.3.3. สำเนาสมุดบัญชีธนาคาร ในกรณีที่ประสงค์จะขอรับเงินผ่านธนาคาร

2.4 การแจ้งความจำนงค์รับเงินเบี้ยยังชีพผู้สูงอายุ ซึ่งดำเนินการได้โดยวิธีใดวิธีหนึ่ง ดังต่อไปนี้

2.4.1 รับเงินสดด้วยตนเอง

2.4.2 โอนเข้าบัญชีเงินฝากธนาคารในนามผู้สูงอายุที่มีสิทธิรับเงิน

2.4.3 โอนเข้าบัญชีเงินฝากธนาคารในนามบุคคลที่ได้รับมอบอำนาจเป็นลายลักษณ์อักษรจากผู้สูงอายุมีสิทธิได้รับเงิน

ที่ มท 0891.3/ว 3671

กระทรวงมหาดไทย
ถนนอัษฎางค์ เขตพระนคร กทม. 10200

9 พฤศจิกายน 2552

เรื่อง ซักซ้อมการดำเนินการด้านสวัสดิการเบี้ยยังชีพผู้สูงอายุขององค์กรปกครองส่วนท้องถิ่น

เรียน ผู้ว่าราชการจังหวัด ทุกจังหวัด

อ้างถึง หนังสือกรมส่งเสริมการปกครองท้องถิ่น ด่วนที่สุด ที่ มท 0891.3/ว. 2117 ลงวันที่ 30 ตุลาคม 2552

ตามที่กระทรวงมหาดไทยได้ประกาศใช้ ระเบียบกระทรวงมหาดไทย ว่าด้วยหลักเกณฑ์ การจ่ายเงินเบี้ยยังชีพผู้สูงอายุขององค์กรปกครองส่วนท้องถิ่น พ.ศ. 2552 เพื่อใช้ในการดำเนินงานในส่วนที่เกี่ยวข้องกับการจ่าย เบี้ยยังชีพผู้สูงอายุ แทน ระเบียบกระทรวงมหาดไทย ว่าด้วยการจ่ายเงินสงเคราะห์เพื่อการยังชีพขององค์กรปกครองส่วนท้องถิ่น พ.ศ. 2548 และ ระเบียบคณะกรรมการผู้สูงอายุแห่งชาติ ว่าด้วยหลักเกณฑ์การจ่ายเงินเบี้ยยังชีพผู้สูงอายุ พ.ศ. 2552 และกรมส่งเสริมการปกครองท้องถิ่นได้มีแจ้งแนวทางการดำเนินงานด้านสวัสดิการเบี้ยยังชีพผู้สูงอายุขององค์กรปกครองส่วนท้องถิ่น ประจำปี พ.ศ. 2553 ทั้งในส่วนของเงินอุดหนุนทั่วไป และเงินอุดหนุนเฉพาะกิจโดยถือปฏิบัติตามระเบียบกระทรวงมหาดไทย ว่าด้วยหลักเกณฑ์ การจ่ายเงินเบี้ยยังชีพผู้สูงอายุขององค์กรปกครองส่วนท้องถิ่น พ.ศ. 2552 รายละเอียดปรากฏตามหนังสือที่อ้างถึง นั้น

กรมส่งเสริมการปกครองท้องถิ่น พิจารณาแล้วเห็นว่า การดำเนินการจ่ายเบี้ยยังชีพผู้สูงอายุขององค์กรปกครองส่วนท้องถิ่น เป็นภารกิจสำคัญ ที่ได้รับการถ่ายโอนจากส่วนราชการ และ เป็นการดำเนินการตามโครงการสร้างหลักประกันรายได้ให้แก่ผู้สูงอายุตามนโยบายรัฐบาล โดยจะต้องถือปฏิบัติตามระเบียบกระทรวงมหาดไทย ว่าด้วยหลักเกณฑ์การจ่ายเงินเบี้ยยังชีพผู้สูงอายุขององค์กรปกครองส่วนท้องถิ่น พ.ศ. 2552 ฉบับใหม่ อาจทำให้องค์กรปกครองส่วนท้องถิ่นปฏิบัติไม่ถูกต้องสอดคล้อง เป็นไปในแนวทางเดียวกัน จึงขอให้จังหวัด ดำเนินการ กำกับ ดูแลตามอำนาจหน้าที่ พร้อมทั้งแจ้งให้นายอำเภอในฐานะผู้ดูแลกำกับในระดับอำเภอ ดูแลกำกับองค์กรปกครองส่วนท้องถิ่น ให้ดำเนินงานดังกล่าว โดยรวดเร็วทั่วถึง อำนวยความสะดวกในการบริการประชาชนเป็นอันดับแรก และถือปฏิบัติตามระเบียบกฎหมาย หนังสือสั่งการโดยเคร่งครัด

จึงเรียนมาเพื่อพิจารณาดำเนินการต่อไป

ขอแสดงความนับถือ

(นายวิบูลย์ สงวนพงศ์)
รองปลัดกระทรวงมหาดไทย ปฏิบัติราชการแทน
ปลัดกระทรวงมหาดไทย

กรมส่งเสริมการปกครองท้องถิ่น
สำนักส่งเสริมการพัฒนาเศรษฐกิจ สังคม และการมีส่วนร่วม
โทร. 0-2241-9000 ต่อ 4132 - 4135 โทรสาร 0-2241-9000 ต่อ 4135

" ดำรงธรรมนำไทยใสสะอาด"

ด่วนที่สุด

ที่ มท 0891.3/ ว 2244

กรมส่งเสริมการปกครองท้องถิ่น
ถนนราชสีมา ดุสิต กทม. 10300

18 พฤศจิกายน 2552

เรื่อง การดำเนินการตามโครงการจัดสวัสดิการเบี้ยความพิการและจัดทำบัตรประจำตัวคนพิการอย่างทั่วถึง

เรียน ผู้ว่าราชการจังหวัด ทุกจังหวัด

สิ่งที่ส่งมาด้วย 1.แนวทางวิธีการปฏิบัติตามโครงการจัดสวัสดิการเบี้ยความพิการและการจัดทำบัตรประจำตัวคนพิการรายใหม่ จำนวน 1 ชุด
2.แบบคำขอขึ้นทะเบียนคนพิการและหนังสือมอบอำนาจ จำนวน 1 ชุด
3.แบบสำรวจรายชื่อผู้มาแสดงความจำนงขอรับเงินสวัสดิการเบี้ยความพิการขององค์กรปกครองส่วนท้องถิ่นและสรุปงบหน้าฯ (แบบ พก. 1) จำนวน 1 ชุด
4.สรุปงบหน้าแบบสำรวจข้อมูลจำนวนคนพิการของจังหวัด (แบบ พก. 2) จำนวน 1 ชุด

ด้วยรัฐบาลได้มีนโยบายที่จะดำเนินโครงการจัดสวัสดิการเบี้ยความพิการให้แก่คนพิการ ทั้งนี้เพื่อให้คนพิการมีสิทธิสามารถเข้าถึงสวัสดิการและความช่วยเหลือของรัฐอย่างทั่วถึงเป็นไปตามความในมาตรา 20 (9) แห่งพระราชบัญญัติส่งเสริมและพัฒนาคุณภาพชีวิตคนพิการ พ.ศ.2550 และเพื่อให้โครงการจัดสวัสดิการเบี้ยความพิการเป็นไปอย่างมีประสิทธิภาพครอบคลุมคนพิการจำนวนมากที่สุด ตลอดจนสามารถเบิกจ่ายเบี้ยความพิการให้แก่คนพิการภายในเดือนเมษายน 2553 จึงขอให้จังหวัดดำเนินการ ดังนี้

1.แจ้งให้องค์กรปกครองส่วนท้องถิ่นดำเนินการประชาสัมพันธ์ให้คนพิการในพื้นที่ได้ทราบโครงการจัดสวัสดิการเบี้ยความพิการอย่างทั่วถึง เพื่อเตรียมความพร้อมในการรับลงทะเบียนขอใช้สิทธิในการรับเบี้ยความพิการตั้งแต่วันที่ 3 ธันวาคม 2552 – 30 มกราคม 2553 โดยดำเนินการตามแนวทางการวิธีการปฏิบัติตามโครงการจัดสวัสดิการเบี้ยความพิการและการจัดทำบัตรประจำตัวคนพิการรายใหม่ (สิ่งที่ส่งมาด้วย 1)

2.แจ้งให้องค์กรปกครองส่วนท้องถิ่นจัดทำบัญชีรายชื่อคนพิการที่มีสิทธิได้รับเบี้ยความพิการที่ลงทะเบียนทั้งหมดติดประกาศโดยเปิดเผยในที่สาธารณะ และรายงานยอดคนพิการที่ขึ้นทะเบียนซึ่งมีคุณสมบัติครบถ้วนตาม สรุปงบหน้าแบบสำรวจข้อมูลจำนวนคนพิการเพื่อสนับสนุนการจัดสวัสดิการเบี้ยความพิการ พร้อมสำเนาประกาศบัญชีรายชื่อผู้มีสิทธิได้รับเบี้ยความพิการขององค์กรปกครองส่วนท้องถิ่น จำนวน 1 ชุด ให้สำนักงานส่งเสริมการปกครองท้องถิ่นจังหวัด ภายในวันที่ 10 กุมภาพันธ์ 2553 โดยให้จังหวัดเก็บรวบรวมรายชื่อคนพิการที่มีสิทธิได้รับเบี้ยความพิการขององค์กรปกครองส่วนท้องถิ่นตามประกาศฯ พร้อมสรุปงบหน้าที่ได้มีการลงนามรับรองจากผู้บริหารท้องถิ่นไว้ที่สำนักงานส่งเสริมการปกครองท้องถิ่นจังหวัด (สิ่งที่ส่งมาด้วย 3)

/ 3. ให้จังหวัดรายงาน ...

3. ให้จังหวัดรายงานจำนวนยอดคนพิการที่ได้ขึ้นทะเบียนและประสงค์ขอรับเบี้ยความพิการในภาพรวมของจังหวัดโดยแยกเป็นรายองค์กรปกครองส่วนท้องถิ่นตามสรุปงบหน้าที่ได้มีการลงนามแล้วจากท้องถิ่นจังหวัด พร้อมแผ่นดิสก์ข้อมูลให้กรมส่งเสริมการปกครองท้องถิ่นภายในวันที่ 15 กุมภาพันธ์ 2553 ทั้งนี้สามารถส่งข้อมูลได้ทาง e-mail : dla0891_3@thailocaladmin.go.th (สิ่งที่ส่งมาด้วย 4)

จึงเรียนมาเพื่อโปรดพิจารณาดำเนินการต่อไป

ขอแสดงความนับถือ

(นายไพรัตน์ สกลพันธุ์)
อธิบดีกรมส่งเสริมการปกครองท้องถิ่น

สำนักส่งเสริมการพัฒนาเศรษฐกิจ สังคม และการมีส่วนร่วม
ส่วนส่งเสริมการจัดการด้านสาธารณสุขและสวัสดิการสังคม
โทร./โทรสาร 0 - 2241 - 9000 ต่อ 4103 ,4135
e – mail : hsw@thailocaladmin.go.th

"ดำรงธรรมนำไทยใสสะอาด"

(สิ่งที่ส่งมาด้วย 1)

แนวทางวิธีการปฏิบัติตามโครงการจัดสวัสดิการเบี้ยความพิการและการจัดทำบัตรประจำตัวคนพิการรายใหม่

เพื่อให้คนพิการมีสิทธิสามารถเข้าถึงสวัสดิการและความช่วยเหลือของรัฐอย่างทั่วถึงเป็นไปตามความในมาตรา 20 (9) แห่งพระราชบัญญัติส่งเสริมและพัฒนาคุณภาพชีวิตคนพิการ พ.ศ.2550 และเพื่อให้การดำเนินโครงการจัดสวัสดิการเบี้ยความพิการดังกล่าวบรรลุตามวัตถุประสงค์ที่ตั้งไว้ จึงมีแนวทางการขั้นตอนวิธีการปฏิบัติตามโครงการจัดสวัสดิการเบี้ยความพิการและการจัดทำบัตรประจำตัวคนพิการรายใหม่ ดังนี้

1.การเตรียมการ

องค์กรปกครองส่วนท้องถิ่นดำเนินการประชาสัมพันธ์ให้คนพิการในพื้นที่ได้ทราบโครงการจัดสวัสดิการเบี้ยความพิการอย่างทั่วถึง เพื่อเตรียมความพร้อมในการรับลงทะเบียนขอใช้สิทธิในการรับเบี้ยความพิการตั้งแต่วันที่ 3 ธันวาคม 2552 เป็นต้นไป

2.การจัดทำบัตรประจำตัวคนพิการ

2.1 การจัดทำบัตรประจำตัวสำหรับคนพิการรายใหม่ ให้องค์กรปกครองส่วนท้องถิ่นดำเนินการสำรวจบุคคลที่มีสภาพความพิการ**ที่ยังไม่มีบัตรประจำตัวคนพิการ** ยื่นคำขอมีบัตรประจำตัวคนพิการรายใหม่ โดยประสานกับหน่วยงานราชการในการออกใบรับรองความพิการเพื่อดำเนินการออกบัตรประจำตัวคนพิการ ณ จุดบริการที่ผู้ว่าราชการจังหวัดประกาศกำหนด ทั้งนี้องค์กรปกครองส่วนท้องถิ่นสามารถขอรับแบบคำขอมีบัตรประจำตัวผู้พิการจากสำนักงานพัฒนาสังคมและความมั่นคงของมนุษย์จังหวัด ระหว่างวันที่ 3 -30 ธันวาคม 2552 โดยมีเอกสารหลักฐาน ดังนี้

1) สำเนาบัตรประจำตัวประชาชน สำเนาบัตรประจำตัวข้าราชการ หรือสำเนาสูติบัตรของคนพิการ จำนวน 1 ฉบับ

2) สำเนาทะเบียนบ้านของคนพิการ จำนวน 1 ฉบับ

3) รูปถ่ายขนาด 1 นิ้ว ถ่ายมาแล้วไม่เกิน 6 เดือน จำนวน 2 รูป

4) ใบรับรองความพิการโดยผู้ประกอบวิชาชีพเวชกรรมของสถานพยาบาลของรัฐหรือสถานพยาบาลเอกชนที่เลขาธิการประกาศกำหนด จำนวน 1 ฉบับ

2.2 กรณีที่คนพิการเป็นผู้เยาว์ คนเสมือนไร้ความสามารถ หรือคนไร้ความสามารถ หรือในกรณีที่คนพิการมีสภาพความพิการถึงขั้นไม่สามารถไปยื่นคำขอด้วยตัวเองได้ ผู้ปกครอง ผู้พิทักษ์ ผู้อนุบาล หรือผู้ดูแลคนพิการแล้วแต่กรณียื่นคำขอแทนได้ โดยให้นำสำเนาบัตรประจำตัวประชาชน หรือสำเนาทะเบียนบ้านของบุคคลนั้นและหลักฐานอื่น ๆ ที่แสดงให้เห็นว่าได้รับมอบอำนาจจากคนพิการ

2.3 กรณีที่ไม่สามารถออกบัตรประจำตัวคนพิการ ณ จุดบริการได้ให้เสนอเอกสารดังกล่าวต่อสำนักงานพัฒนาสังคมและความมั่นคงของมนุษย์จังหวัดและเมื่อได้ออกบัตรแล้วให้ส่งมอบแก่องค์กรปกครองส่วนท้องถิ่นที่รับคำขอเพื่อส่งมอบให้แก่คนพิการต่อไป

/ 3.ขั้นตอนการยื่น...

3.ขั้นตอนการยื่นคำขอลงทะเบียนรับเงินสวัสดิการเบี้ยความพิการ

ให้คนพิการที่มีความประสงค์ขอรับเบี้ยความพิการดำเนินการ ดังนี้

3.1 คนพิการที่มีคุณสมบัติตามที่กำหนดต้องมายื่นคำขอรับเงินสวัสดิการเบี้ยความพิการต่อองค์กรปกครองส่วนท้องถิ่นที่ตนมีชื่ออยู่ในทะเบียนบ้าน ณ สำนักงานขององค์กรปกครองส่วนท้องถิ่นหรือสถานที่อื่นตามที่ผู้บริหารท้องถิ่นนั้นประกาศกำหนด โดยแจ้งให้ผู้พิการที่มีบัตรประจำตัวคนพิการรายเก่าที่ยังไม่ได้รับเบี้ยยังชีพคนพิการตามระเบียบกระทรวงมหาดไทยว่าด้วยการจ่ายเงินสงเคราะห์เพื่อการยังชีพขององค์กรปกครองส่วนท้องถิ่น พ.ศ.2548 เพื่อลงทะเบียนใช้สิทธิขอรับการจัดสวัสดิการเบี้ยความพิการระหว่างวันที่ 3 ธันวาคม 2552 - 30 มกราคม 2553

ทั้งนี้คนพิการที่ขอทำบัตรประจำตัวคนพิการรายใหม่ อาจยื่นคำขอขึ้นทะเบียนเพื่อรับเงินสวัสดิการเบี้ยความพิการ พร้อมกับการขอทำบัตรประจำตัวคนพิการรายใหม่ ณ จุดบริการในคราวเดียวกันก็ได้

3.2 ในกรณีที่คนพิการไม่สามารถยื่นคำขอได้เนื่องจากเป็นผู้เยาว์ คนเสมือนไร้ความสามารถ หรือคนไร้ความสามารถ หรือในกรณีที่คนพิการมีสภาพความพิการถึงขั้นไม่สามารถไปยื่นคำขอรับเบี้ยความพิการด้วยตัวเอง ได้ให้บิดา มารดา บุตร สามี ภรรยา ญาติ พี่น้อง หรือบุคคลอื่นใดที่รับดูแลหรืออุปการะ คนพิการยื่นคำขอนั้นแทนก็ได้ แต่ต้องนำหลักฐานของคนพิการไปแสดงต่อข้าราชการส่วนท้องถิ่นด้วย

3.3 ให้คนพิการหรือผู้รับมอบอำนาจ กรอกรายละเอียดคำขอตามแบบที่กำหนด (แบบคำขอขึ้นทะเบียนคนพิการ) โดยลงทะเบียนตามวัน เวลา สถานที่ที่องค์กรปกครองส่วนท้องถิ่นกำหนด คนพิการต้องนำหลักฐานเอกสารแสดงตน ดังนี้

1) บัตรประจำตัวคนพิการ

2) สำเนาทะเบียนบ้าน

3) สำเนาสมุดบัญชีธนาคาร ในกรณีที่ประสงค์จะขอรับเงินผ่านธนาคาร

3.4 การแจ้งความจำนงค์รับเงินสวัสดิการเบี้ยความพิการ ซึ่งดำเนินการได้โดยวิธีใดวิธีหนึ่ง ดังต่อไปนี้

1) รับเงินสดด้วยตนเอง

2) โอนเข้าบัญชีเงินฝากธนาคารในนามคนพิการที่มีสิทธิรับเงิน

3) รับเงินสดในนามบุคคลที่ได้รับมอบอำนาจเป็นลายลักษณ์อักษรจากคนพิการมีสิทธิได้รับเงิน

4) โอนเข้าบัญชีเงินฝากธนาคารในนามบุคคลที่ได้รับมอบอำนาจเป็นลายลักษณ์อักษรจากคนพิการมีสิทธิได้รับเงิน

ผู้พิการ → **ไม่มีบัตรประจำตัวผู้พิการ / บัตรชำรุด / บัตรสูญหาย**

มีบัตรประจำตัวผู้พิการ

ขอมีบัตรประจำตัวผู้พิการใหม่

ออกใบรับรองความพิการ

ใน กทม.
ศูนย์คุ้มครองสวัสดิภาพชุมชน เขต 1-12
สำนักงานเขต ทุกเขต
ใน ต่างจังหวัด
หน่วยงานรอง
หน่วยงานราชการ, อปท. ที่ผู้ว่าราชการประกาศกำหนด
เทศบาล /อบต. โดยประสานขอรับแบบคำขอมีบัตรประจำตัวผู้พิการ จาก พมจ.
(ภายในวันที่ 3 – 30 ธันวาคม 2552)
กรณีความพิการโดยประจักษ์ ซึ่งไม่ต้องมีการรับรองโดยแพทย์ หรือมีการดำเนินการร่วมก็สามารถออกบัตรให้ได้ ในกรณีที่ไม่สามารถออกบัตรได้ รวบรวมเอกสารส่งให้ หน่วยงานหลัก
หน่วยงานหลัก
สำนักงานพัฒนาสังคมและความมั่นคงของมนุษย์จังหวัด, โรงพยาบาลประจำจังหวัด/อำเภอ

ออกบัตรประจำตัวผู้พิการ

ได้รับเงินเบี้ยยังชีพฯ อยู่ก่อนแล้ว
(ตามระเบียบ มท.48)

ยังไม่ได้รับเงินเบี้ยยังชีพฯ มาก่อน
ขอขึ้นทะเบียนรับเบี้ยความพิการ
(ภายใน วันที่ 3 ธันวาคม 2552 - 30 มกราคม 2553)

ใน กทม.
สำนักงานเขต ทุกเขต
ในต่างจังหวัด
เทศบาล /อบต.

ตรวจสอบรายชื่อ
ณ สถานที่ ที่ เทศบาล/ อบต.
กำหนด ตั้งแต่ในวันที่ 10 ก.พ.53

เทศบาล / อบต.
ประกาศรายชื่อ ผู้มีสิทธิได้รับเงินเบี้ยความพิการ
ประจำปีงบประมาณ 2553(ตั้งแต่เดือน เมษายน 2553)

รับเงินเบี้ยความพิการ
/ รับเงินเบี้ยยังชีพคนพิการ

ผ่านบัญชีธนาคารหรือรับเงินสด เทศบาล/อบต. กำหนด

ที่ มท 0891.3/ ว 2428

กรมส่งเสริมการปกครองท้องถิ่น
ถนนราชสีมา ดุสิต กทม. 10300

15 ธันวาคม 2552

เรื่อง โครงการจัดทำระบบสารสนเทศการจัดการฐานข้อมูลเบี้ยยังชีพขององค์กรปกครองส่วนท้องถิ่น

เรียน ผู้ว่าราชการจังหวัด ทุกจังหวัด

สิ่งที่ส่งมาด้วย 1.ตารางกำหนดการฝึกอบรม จำนวน 1 ชุด
2.แผนที่สถานที่ฝึกอบรม จำนวน 1 ชุด

ด้วยกรมส่งเสริมการปกครองท้องถิ่นได้จัดทำโครงการจัดทำระบบสารสนเทศการจัดการฐานข้อมูลเบี้ยยังชีพขององค์กรปกครองส่วนท้องถิ่นเพื่อรองรับการดำเนินงานการจ่ายเงินเบี้ยยังชีพผู้สูงอายุ คนพิการ และผู้ป่วยเอดส์ ซึ่งเป็นนโยบายสำคัญของรัฐบาล โดยได้กำหนดการฝึกอบรมใช้งานโปรแกรมดังกล่าวให้กับบุคลากรของสำนักงานส่งเสริมการปกครองท้องถิ่นจังหวัดและองค์กรปกครองส่วนท้องถิ่น ระหว่างวันที่ 12 มกราคม – 20 กุมภาพันธ์ 2553 เวลา 09.30 – 16.30 น. ห้องประชุมปทุมทิพย์ โรงแรมแมนฮัตตั้น (Manhattan) อำเภอคลองหลวง จังหวัดปทุมธานี จึงขอให้จังหวัดดำเนินการ ดังนี้

1. ให้จังหวัดส่งบุคลากรของสำนักงานส่งเสริมการปกครองท้องถิ่นจังหวัดที่รับผิดชอบเรื่องเบี้ยยังชีพจำนวน 1 คน ที่มีความรู้ในการใช้คอมพิวเตอร์ พร้อมนำข้อมูลผู้มีสิทธิได้รับเบี้ยยังชีพของผู้สูงอายุ คนพิการ และผู้ป่วยเอดส์ ของจังหวัด เข้ารับการฝึกอบรมในวันอังคารที่ 12 มกราคม 2553 เวลา 09.30 – 16.30 น. ห้องประชุมปทุมทิพย์ โรงแรมแมนฮัตตั้น โดยกรมส่งเสริมการปกครองท้องถิ่นจะรับผิดชอบค่าเช่าที่พัก ในวันจันทร์ที่ 11 มกราคม 2553 ส่วนค่าพาหนะ ค่าเบี้ยเลี้ยงระหว่างการเดินทาง ให้เบิกจ่ายจากต้นสังกัด

2. แจ้งให้เทศบาล /องค์การบริหารส่วนตำบลในพื้นที่มีคำสั่งแต่งตั้งเจ้าหน้าที่ที่รับผิดชอบเรื่องเบี้ยยังชีพขององค์กรปกครองส่วนท้องถิ่นอย่างน้อย 2 คน เพื่อปฏิบัติหน้าที่ในโครงการจัดทำระบบสารสนเทศการจัดการฐานข้อมูลเบี้ยยังชีพขององค์กรปกครองส่วนท้องถิ่น โดยแจ้งให้เทศบาล/องค์การบริหารส่วนตำบลพิจารณาส่งบุคลากรที่มีความรู้ในการใช้คอมพิวเตอร์ตามคำสั่งเพียง 1 คน พร้อมนำข้อมูลรายชื่อผู้มีสิทธิได้รับเบี้ยยังชีพของผู้สูงอายุ คนพิการ และผู้ป่วยเอดส์ ขององค์กรปกครองส่วนท้องถิ่นแต่ละแห่ง เข้ารับการฝึกอบรมตามวัน เวลา และสถานที่ที่กำหนด สำหรับค่าพาหนะและค่าเช่าที่พัก ค่าเบี้ยเลี้ยงระหว่างการเดินทางให้เบิกจ่ายจากต้นสังกัดเท่าที่จ่ายจริงแต่ไม่เกินวงเงินตามระเบียบกระทรวงมหาดไทยว่าด้วยค่าใช้จ่ายในการฝึกอบรมขององค์กรปกครองส่วนท้องถิ่น พ.ศ. 2549

/3.ให้จังหวัด...

3. ให้จังหวัด เทศบาลและองค์การบริหารส่วนตำบลแจ้งแบบตอบรับการเข้าอบรมโครงการจัดทำระบบสารสนเทศการจัดการฐานข้อมูลเบี้ยยังชีพขององค์กรปกครองส่วนท้องถิ่นได้ที่โทรสาร 0-2739-3852 หรือ จดหมายอิเล็กทรอนิกส์ anukul@awesomesolution.co.thภายในวันศุกร์ที่ 25 ธันวาคม 2552 และหากมีข้อสงสัยประการใดสอบถามได้ที่โทรศัพท์หมายเลข 0-2241-9000 ต่อ 4135

อนึ่ง โครงการดังกล่าวเป็นงานรองรับนโยบายสำคัญของรัฐบาล จึงขอให้จังหวัดได้กำชับเทศบาลและองค์การบริหารส่วนตำบลให้เข้าร่วมการฝึกอบรมโครงการดังกล่าว ตามวัน เวลา และสถานที่ที่กำหนดต่อไป

จึงเรียนมาเพื่อโปรดพิจารณาดำเนินการต่อไป

ขอแสดงความนับถือ

(นายจรินทร์ จักกะพาก)
รองอธิบดี ปฏิบัติราชการแทน
อธิบดีกรมส่งเสริมการปกครองท้องถิ่น

ส่วนส่งเสริมการจัดการด้านสาธารณสุขและสวัสดิการสังคม
โทร/โทรสาร 0-2241-9000 ต่อ 4133 - 4135
e – mail : hsw@thailocaladmin.go.th

ด่วนที่สุด

ที่ มท ๐๘๙๑.๓/ว ๔๑๙๕

กระทรวงมหาดไทย
ถนนอัษฎางค์ กทม. ๑๐๒๐๐

๑๗ ธันวาคม ๒๕๕๒

เรื่อง การดำเนินงานโครงการตามนโยบายของรัฐบาล

เรียน ผู้ว่าราชการจังหวัดทุกจังหวัด

อ้างถึง ๑. หนังสือกรมส่งเสริมการปกครองท้องถิ่น ด่วนที่สุด ที่ มท ๐๘๙๑.๓/ว ๒๑๑๗ ลงวันที่ ๓๐ ตุลาคม ๒๕๕๒

๒. หนังสือกระทรวงมหาดไทย ที่ มท ๐๘๙๑.๓/ว ๓๖๗๑ ลงวันที่ ๙ พฤศจิกายน ๒๕๕๒

๓. หนังสือกรมส่งเสริมการปกครองท้องถิ่น ด่วนที่สุด ที่ มท ๐๘๙๑.๓/ว ๒๒๑๒ ลงวันที่ ๑๒ พฤศจิกายน ๒๕๕๒

๔. หนังสือกรมส่งเสริมการปกครองท้องถิ่น ด่วนที่สุด ที่ มท ๐๘๙๑.๓/ว ๒๒๔๔ ลงวันที่ ๑๘ พฤศจิกายน ๒๕๕๒

ตามที่รัฐบาลได้มีนโยบายในเรื่องการสร้างหลักประกันรายได้แก่ผู้สูงอายุ และการส่งเสริมบทบาทอาสาสมัครสาธารณสุขประจำหมู่บ้าน (อสม.) ทั่วประเทศให้ปฏิบัติงานเชิงรุก รวมถึงการจัดสวัสดิการสังคมที่เหมาะสมแก่ผู้ยากไร้ ผู้พิการหรือทุพพลภาพ และผู้ที่อยู่ในสภาวะยากลำบาก ให้มีคุณภาพชีวิตที่ดีขึ้น ซึ่งในปีงบประมาณ พ.ศ. ๒๕๕๓ กระทรวงมหาดไทย โดยกรมส่งเสริมการปกครองท้องถิ่น ได้รับงบประมาณเพื่อดำเนินโครงการตามนโยบายดังกล่าวของรัฐบาล ดังนี้

๑. โครงการสร้างหลักประกันรายได้แก่ผู้สูงอายุ

๒. โครงการส่งเสริมอาสาสมัครสาธารณสุขประจำหมู่บ้าน (อสม.) เชิงรุก

๓. โครงการจัดสวัสดิการเบี้ยความพิการ

โดยทั้ง ๓ โครงการ กรมส่งเสริมการปกครองท้องถิ่นได้แจ้งรายละเอียดการจัดสรรงบประมาณและแนวทางการดำเนินงานโครงการแล้ว รายละเอียดปรากฏตามหนังสือที่อ้างถึง นั้น

เพื่อให้การดำเนินโครงการตามนโยบายของรัฐบาล ทั้ง ๓ โครงการ เป็นไปด้วยความเรียบร้อย และบรรลุวัตถุประสงค์ จึงขอให้จังหวัดดำเนินการ ดังนี้

๑. การดำเนินงานโครงการสร้างหลักประกันรายได้แก่ผู้สูงอายุ ให้จังหวัดกำชับเทศบาลและองค์การบริหารส่วนตำบลในพื้นที่ให้ถือปฏิบัติตามระเบียบกระทรวงมหาดไทยว่าด้วยหลักเกณฑ์การจ่ายเงินเบี้ยยังชีพผู้สูงอายุขององค์กรปกครองส่วนท้องถิ่น พ.ศ. ๒๕๕๒ และหนังสือสั่งการที่เกี่ยวข้องตามหนังสือที่อ้างถึง ๑ - ๒ อย่างเคร่งครัด เพื่อให้การดำเนินงานด้านเบี้ยยังชีพผู้สูงอายุขององค์กรปกครองส่วนท้องถิ่นเป็นไปอย่างถูกต้อง ทั่วถึง และเป็นไปในทิศทางเดียวกัน

๒. การดำเนินงานโครงการส่งเสริมอาสาสมัครสาธารณสุขประจำหมู่บ้าน (อสม.) เชิงรุก ให้จังหวัดเร่งรัดและกำชับองค์การบริหารส่วนจังหวัดให้เร่งดำเนินการเบิกจ่ายค่าตอบแทน(ค่าป่วยการ) ให้แก่อาสาสมัครสาธารณสุขประจำหมู่บ้าน (อสม.) ที่มีสิทธิ ให้เป็นไปตามหลักเกณฑ์ที่กำหนด โดยให้ถือปฏิบัติตามหนังสือที่อ้างถึง ๓

/๓. การ...

๓. การดำเนินงานโครงการจัดสวัสดิการเบี้ยความพิการ ให้จังหวัดกำชับเทศบาลและองค์การบริหารส่วนตำบล ให้เร่งดำเนินการสำรวจและรับลงทะเบียนคนพิการที่มีสิทธิในพื้นที่ พร้อมทั้งให้รายงานจำนวนผู้พิการที่ได้ขึ้นทะเบียนและประสงค์ขอรับเบี้ยความพิการ ให้กรมส่งเสริมการปกครองท้องถิ่น ภายในระยะเวลาที่กำหนด โดยให้ถือปฏิบัติตามหนังสือที่อ้างถึง ๔ เพื่อจะได้เบิกจ่ายงบประมาณเบี้ยความพิการได้ทันภายในเดือนเมษายน ๒๕๕๓ ตามนโยบายของรัฐบาลต่อไป

๔. การดำเนินงานทั้ง ๓ โครงการ ขอให้จังหวัดแจ้งองค์การปกครองส่วนท้องถิ่นดำเนินการให้เป็นไปด้วยความความถูกต้อง เป็นธรรม คำนึงถึงประโยชน์สูงสุดต่อประชาชนเป็นสำคัญ และให้ประชาสัมพันธ์ข้อมูลรายละเอียดของโครงการให้ประชาชนในพื้นที่ได้รับทราบข้อมูลอย่างทั่วถึง ในรูปแบบต่าง ๆ เช่น ป้ายประชาสัมพันธ์ หอกระจายข่าว ข่าววิทยุชุมชน การประชุมประชาคมท้องถิ่น เป็นต้น

จึงเรียนมาเพื่อพิจารณาดำเนินการต่อไป

ขอแสดงความนับถือ

(นายมานิต วัฒนเสน)
ปลัดกระทรวงมหาดไทย

กรมส่งเสริมการปกครองท้องถิ่น
สำนักส่งเสริมการพัฒนาเศรษฐกิจ สังคม และการมีส่วนร่วม
โทรศัพท์/โทรสาร ๐-๒๒๔๑-๙๐๐๐ ต่อ ๔๑๓๓-๕

"ดำรงธรรมนำไทยในสะอาด"

ที่ มท 0891.3/ว 2508

กรมส่งเสริมการปกครองท้องถิ่น
ถนนนครราชสีมา เขตดุสิต กทม. 10300

30 ธันวาคม 2552

เรื่อง การดำเนินการด้านสวัสดิการเบี้ยยังชีพผู้สูงอายุขององค์กรปกครองส่วนท้องถิ่น

เรียน ผู้ว่าราชการจังหวัด ทุกจังหวัด (ยกเว้นจังหวัดชุมพร)

สิ่งที่ส่งมาด้วย สำเนาหนังสือจังหวัดชุมพร ด่วนที่สุด ที่ ชพ 0037.3/1818 ลงวันที่ 15 ธันวาคม 2552

ด้วยจังหวัดชุมพร ขอหารือว่า ในกรณีผู้สูงอายุจากองค์กรปกครองส่วนท้องถิ่นเดิมย้ายภูมิลำเนาออกเมื่อวันที่ 7 กันยายน 2552 ไปอยู่องค์กรปกครองส่วนท้องถิ่นอื่นนั้น องค์กรปกครองส่วนท้องถิ่นเดิมต้องจ่ายเบี้ยยังชีพให้ผู้สูงอายุรายนั้นจนถึงสิ้นปีงบประมาณ คือ ณ สิ้นเดือนกันยายน 2552 ถูกต้องหรือไม่ อย่างไร รายละเอียดปรากฏตามสิ่งที่ส่งมาด้วย นั้น

ดังนั้น เพื่อให้เทศบาลและองค์การบริหารส่วนตำบลมีแนวทางปฏิบัติตามข้อหารือดังกล่าวที่ชัดเจนและเป็นไปในทิศทางเดียวกัน กรมส่งเสริมการปกครองท้องถิ่นจึงขอให้จังหวัดแจ้งเทศบาลและองค์การบริหารส่วนตำบลในพื้นที่พิจารณาดำเนินการ ดังนี้

1. กรณีผู้สูงอายุย้ายทะเบียนบ้านไปอยู่ในเขตองค์กรปกครองส่วนท้องถิ่นแห่งใหม่ หากองค์กรปกครองส่วนท้องถิ่นเดิมส่งรายชื่อผู้สูงอายุรายนั้นเพื่อขอรับงบประมาณปีใด ผู้สูงอายุก็มีสิทธิได้รับเบี้ยยังชีพผู้สูงอายุในปีงบประมาณซึ่งองค์กรปกครองส่วนท้องถิ่นขอไปจนกว่าจะสิ้นปีงบประมาณนั้นๆ ตามระเบียบกระทรวงมหาดไทยว่าด้วยหลักเกณฑ์การจ่ายเงินเบี้ยยังชีพผู้สูงอายุขององค์กรปกครองส่วนท้องถิ่น พ.ศ. 2552 ข้อ 8 ที่กำหนดให้องค์กรปกครองส่วนท้องถิ่นที่เคยจ่ายเบี้ยยังชีพผู้สูงอายุเดิมยังคงจ่ายเงินเบี้ยยังชีพผู้สูงอายุจนกว่าจะสิ้นสุดปีงบประมาณนั้น

2. กรณีผู้มีสิทธิได้รับเบี้ยยังชีพผู้สูงอายุย้ายทะเบียนบ้านไปภูมิลำเนาอื่นเมื่อวันที่ 7 กันยายน 2552 หากองค์กรปกครองส่วนท้องถิ่นเดิมได้ตั้งงบประมาณเพื่อจ่ายเบี้ยยังชีพไว้แล้วสำหรับผู้สูงอายุรายดังกล่าวในปีงบประมาณ พ.ศ. 2553 ก็ต้องจ่ายจนกว่าจะสิ้นปีงบประมาณ พ.ศ. 2553 เนื่องจากการยื่นคำของบประมาณปี พ.ศ. 2553 องค์กรปกครองส่วนท้องถิ่นทุกแห่งต้องประกาศรายชื่อผู้มีสิทธิได้รับเบี้ยยังชีพผู้สูงอายุภายในวันที่

/7 กันยายน...

7 กันยายน 2552 ตามหนังสือกระทรวงมหาดไทย ด่วนที่สุด ที่ มท 0891.3/ ว 2577 ลงวันที่ 11 สิงหาคม 2552 โดยองค์กรปกครองส่วนท้องถิ่นเดิมต้องแจ้งให้ผู้สูงอายุที่ย้ายทะเบียนบ้านต้องไปลงทะเบียนเบี้ยยังชีพผู้สูงอายุที่องค์กรปกครองส่วนท้องถิ่นแห่งใหม่ภายในเดือนพฤศจิกายนของทุกปีเพื่อให้องค์กรปกครองส่วนท้องถิ่นแห่งใหม่ขอรับเงินเบี้ยยังชีพในปีงบประมาณถัดไปด้วย

จึงเรียนมาเพื่อโปรดพิจารณาดำเนินการต่อไป

ขอแสดงความนับถือ

(นายไพรัตน์ สกลพันธุ์)
อธิบดีกรมส่งเสริมการปกครองท้องถิ่น

สำนักส่งเสริมการพัฒนาเศรษฐกิจ สังคม และการมีส่วนร่วม
โทร. 0-2241-9000 ต่อ 4132 - 4135 โทรสาร 0-2241-9000 ต่อ 4135

" ดำรงธรรมนำไทยใสสะอาด "

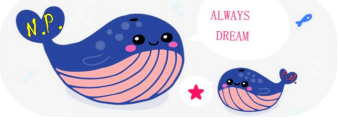

ที่ มท 0891.3/ว 41

กรมส่งเสริมการปกครองท้องถิ่น
ถนนนครราชสีมา เขตดุสิต กทม.10300

7 มกราคม 2553

เรื่อง แจ้งยกเว้นค่าธรรมเนียมโอนเงินเบี้ยยังชีพผู้สูงอายุ คนพิการ และผู้ป่วยเอดส์

เรียน ผู้ว่าราชการจังหวัด ทุกจังหวัด

อ้างถึง 1.หนังสือกรมส่งเสริมการปกครองท้องถิ่น ที่ มท 0891.3/ว 044 ลงวันที่ 12 มกราคม 2552
2.หนังสือกรมส่งเสริมการปกครองท้องถิ่น ที่ มท 0891.3/ว 2185 ลงวันที่ 9 พฤศจิกายน 2552

สิ่งที่ส่งมาด้วย 1.สำเนาหนังสือธนาคารออมสิน ที่ ธอ.715/2552 ลงวันที่ 11 ธันวาคม 2552 จำนวน 1 ชุด
2.สำเนาหนังสือธนาคารกรุงเทพ จำกัด (มหาชน) ที่ PDD 3314/2009 ลงวันที่ 6 ตุลาคม 2552 จำนวน 1 ชุด

ตามที่กรมส่งเสริมการปกครองท้องถิ่นได้มีหนังสือแจ้งเกี่ยวกับผลการดำเนินการของธนาคารกรุงไทย จำกัด (มหาชน) และธนาคารเพื่อการเกษตรและสหกรณ์การเกษตรในการยกเว้นค่าธรรมเนียมการโอนเบี้ยยังชีพผู้สูงอายุ คนพิการ และผู้ป่วยเอดส์ ผ่านทางบัญชีของธนาคารเป็นกรณีพิเศษ รายละเอียดตามหนังสือที่อ้างถึง นั้น

กรมส่งเสริมการปกครองท้องถิ่นขอเรียนว่า ธนาคารออมสินและธนาคารกรุงเทพ จำกัด (มหาชน) แจ้งยกเว้นค่าธรรมเนียมการโอนเงินเบี้ยยังชีพดังกล่าว ดังนี้

1.ธนาคารออมสินได้ยกเว้นค่าธรรมเนียมการโอนเงินเบี้ยยังชีพด้วยวิธี (Direct Credit) ให้แก่ผู้สูงอายุ คนพิการ และผู้ป่วยเอดส์ ที่ใช้บริการอยู่เดิมและลูกค้ารายใหม่ที่จะขอใช้บริการเป็นกรณีพิเศษแล้ว ตั้งแต่วันที่ 4 มกราคม 2553 เป็นต้นไป รายละเอียดปรากฏตามสิ่งที่ส่งมาด้วย 1

2.ธนาคารกรุงเทพ จำกัด (มหาชน) พร้อมที่จะให้บริการโอนเงินเข้าบัญชีเงินฝากผู้สูงอายุอัตโนมัติ (Direct Credit) โดยไม่คิดค่าธรรมเนียมบริการโอนเงิน หากมีการโอนเงินเบี้ยยังชีพเข้าบัญชีเงินฝากของผู้มีสิทธิซึ่งมีอยู่กับธนาคารกรุงเทพ จำกัด (มหาชน) ตามข้อมูลที่หน่วยงานของรัฐจัดส่งข้อมูลให้แก่ธนาคารโดยตรง พร้อมทั้งขอความร่วมมือดำเนินการประชาสัมพันธ์ให้ผู้สูงอายุเปิดบัญชีกับทางธนาคาร และแจ้งหน่วยงานในสังกัดจัดทำข้อมูลแล้วจัดส่งบัญชีผู้สูงอายุในระบบอิเล็กทรอนิคให้กับสาขาของธนาคารโดยตรง ทั้งนี้หากมีข้อสงสัยสามารถสอบถามได้ที่ธนาคารกรุงเทพ จำกัด (มหาชน) ทุกสาขา รายละเอียดปรากฏตามสิ่งที่ส่งมาด้วย 2

/ กรมส่งเสริม ...

กรมส่งเสริมการปกครองท้องถิ่นพิจารณาแล้วเห็นว่า การดำเนินการของธนาคารออมสินและธนาคารกรุงเทพ จำกัด (มหาชน) เป็นการลดค่าใช้จ่ายของผู้สูงอายุ คนพิการ และผู้ป่วยเอดส์ รวมทั้งองค์กรปกครองส่วนท้องถิ่นในการโอนเงินเบี้ยยังชีพผ่านทางบัญชีของธนาคาร จึงขอให้จังหวัดแจ้งประชาสัมพันธ์ให้องค์กรปกครองส่วนท้องถิ่นพิจารณาดำเนินการในส่วนที่เกี่ยวข้องต่อไป

จึงเรียนมาเพื่อโปรดพิจารณาดำเนินการต่อไป

ขอแสดงความนับถือ

(นายไพรัตน์ สกลพันธุ์)
อธิบดีกรมส่งเสริมการปกครองท้องถิ่น

สำนักส่งเสริมการพัฒนาเศรษฐกิจ สังคม และการมีส่วนร่วม
ส่วนส่งเสริมการจัดการด้านสาธารณสุขและสวัสดิการสังคม
โทร./โทรสาร 0 - 2241 - 9000 ต่อ 4103 ,4135

"ดำรงธรรมนำไทยใสสะอาด"

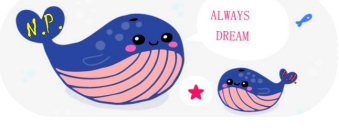

ที่ ธอ. 715 /2552

ธนาคารออมสิน
470 ถนนพหลโยธิน แขวงสามเสนใน
เขตพญาไท กรุงเทพฯ 10400

11 ธันวาคม 2552

เรื่อง แจ้งอนุมัติยกเว้นค่าธรรมเนียมโอนเงินเบี้ยยังชีพผู้สูงอายุ คนพิการ ผู้ป่วยโรคเอดส์

เรียน อธิบดีกรมส่งเสริมการปกครองส่วนท้องถิ่น

อ้างถึง หนังสือกรมส่งเสริมการปกครองส่วนท้องถิ่น ที่ มท.0891.3/20507 ลงวันที่ 7 ตุลาคม 2552

ตามที่ กรมส่งเสริมการปกครองส่วนท้องถิ่น ขอให้ธนาคารออมสินยกเว้นค่าธรรมเนียมการโอนเงินเบี้ยยังชีพผู้สูงอายุ คนพิการ และผู้ป่วยโรคเอดส์ ผ่านระบบ Direct Credit เพื่อช่วยเหลือผู้ที่ยากไร้มีรายได้ไม่เพียงพอต่อการยังชีพ รวมทั้งผู้ป่วยโรคเอดส์ และผู้ด้อยโอกาสในสังคม นั้น

ธนาคารได้พิจารณาอนุมัติยกเว้นค่าธรรมเนียมการโอนเงินเบี้ยยังชีพเข้าบัญชีด้วยวิธี Direct Credit ให้กับลูกค้า (ผู้สูงอายุ คนพิการ และผู้ป่วยโรคเอดส์) ที่ใช้บริการอยู่เดิมและลูกค้ารายใหม่ที่จะขอใช้บริการเป็นกรณีพิเศษแล้ว ตั้งแต่วันที่ 4 มกราคม 2553 เป็นต้นไป

จึงเรียนมาเพื่อโปรดทราบ

ขอแสดงความนับถือ

(นายนำพร ยมนา)
ผู้ตรวจการธนาคารออมสิน
สายงานเงินฝาก ธุรกิจบริการและอิเล็กทรอนิกส์

ฝ่ายธุรกิจบริการและอิเล็กทรอนิกส์
ร โทร. 0 2299 8937

Bangkok Bank
ธนาคารกรุงเทพ

PDD 3314 / 2009 6 ตุลาคม 2552

เรื่อง ข้อเสนอบริการโอนเงินเข้าบัญชีเงินฝากตามโครงการเบี้ยยังชีพผู้สูงอายุของรัฐบาล

เรียน ท่านอธิบดีกรมส่งเสริมการปกครองท้องถิ่น กระทรวงมหาดไทย

ตามที่รัฐบาลได้มีโครงการจ่ายเบี้ยยังชีพให้กับผู้สูงอายุในอัตรารายละ 500 บาท ต่อเดือน ตลอดชีพ นั้น ธนาคารกรุงเทพ จำกัด (มหาชน) ขอเรียนว่าธนาคารยินดีที่จะสนับสนุนนโยบายภาครัฐและมีส่วนร่วมในการให้ความช่วยเหลือแก่ผู้สูงอายุ <u>โดยธนาคารพร้อมที่จะให้บริการโอนเงินเข้าบัญชีเงินฝากผู้สูงอายุอัตโนมัติ (Direct Credit) โดยไม่คิดค่าธรรมเนียมบริการโอนเงิน หากมีการโอนเงินเบี้ยยังชีพเข้าบัญชีเงินฝากของผู้มีสิทธิซึ่งมีอยู่กับธนาคารกรุงเทพ จำกัด (มหาชน) ตามข้อมูลที่หน่วยงานของรัฐจัดส่งข้อมูลให้แก่ธนาคารโดยตรง</u>

ในการนี้ ธนาคารจึงใคร่ขอความร่วมมือจากท่านเพื่อโปรดประชาสัมพันธ์ให้ผู้สูงอายุเปิดบัญชีกับธนาคารกรุงเทพได้ทั่วประเทศ พร้อมแจ้งหน่วยงานในสังกัดกรมส่งเสริมการปกครองท้องถิ่นซึ่งเป็นผู้ทำข้อมูลให้จัดส่งข้อมูลบัญชีผู้สูงอายุในระบบอิเล็กทรอนิคส์ให้กับสาขาของธนาคารโดยตรง ทั้งนี้ หากหน่วยงานใดมีข้อสงสัยโปรดติดต่อสอบถามได้ที่ ธนาคารกรุงเทพ จำกัด (มหาชน) ทุกสาขา

จึงเรียนมาเพื่อทราบและหวังเป็นอย่างยิ่งว่าจะได้รับความไว้วางใจให้มีโอกาสนำเสนอบริการอื่นๆ ต่อไป

ขอแสดงความนับถือ
ธนาคารกรุงเทพ จำกัด (มหาชน)

(นายธีระ อภัยวงศ์)
กรรมการรองผู้จัดการใหญ่

ทวิทธา ตุวินัย
ฝ่ายผลิตภัณฑ์และช่องทางบริการ
โทร. 02-2[illegible]-[illegible]97

ธนาคารกรุงเทพ จำกัด (มหาชน) (บมจ.111)
333 ถนนสีลม กรุงเทพฯ 10500 โทรศัพท์ (662) 0-2230-1985-6 โทรสาร (662) 0-2231-4935
Bangkok Bank Public Company Limited (Bor.Mor.Jor.111)
333 Silom Road Bangkok 10500 Thailand Tel. (662) 0-2230-1985-6 Fax. (662) 0-2231-4935

ที่ มท ๐๘๙๑.๓/ ว ๑๑๖

กระทรวงมหาดไทย
ถนนอัษฎางค์ พระนคร กทม. ๑๐๒๐๐

๑๖ มกราคม ๒๕๕๓

เรื่อง การขอยกเว้นการปฏิบัติตาม ระเบียบกระทรวงมหาดไทย ว่าด้วย หลักเกณฑ์การจ่ายเงินเบี้ยยังชีพผู้สูงอายุของค์กรปกครองส่วนท้องถิ่น พ.ศ. ๒๕๕๒

เรียน ผู้ว่าราชการจังหวัดทุกจังหวัด(ยกเว้นจังหวัดพะเยา)

อ้างถึง ๑. ระเบียบกระทรวงมหาดไทยว่าด้วย หลักเกณฑ์การจ่ายเงินเบี้ยยังชีพผู้สูงอายุขององค์กรปกครองส่วนท้องถิ่น พ.ศ. ๒๕๕๒

๒. หนังสือกรมส่งเสริมการปกครองท้องถิ่น ที่ มท ๐๘๙๑.๓/ ว ๒๑๘๕ ลงวันที่ ๙ พฤศจิกายน ๒๕๕๒

๓. หนังสือกรมส่งเสริมการปกครองท้องถิ่น ที่ มท ๐๘๙๑.๓/ ว ๔๑ ลงวันที่ ๗ มกราคม ๒๕๕๓

ด้วย จังหวัดพะเยา ได้แจ้งว่า เทศบาลตำบลดงเจน อำเภอภูกามยาว ขอทำความตกลง กรณีขอยกเว้นการปฏิบัติตามระเบียบกระทรวงมหาดไทย ว่าหลักเกณฑ์การจ่ายเงินเบี้ยยังชีพผู้สูงอายุขององค์กรปกครองส่วนท้องถิ่น พ.ศ. ๒๕๕๒ ข้อ ๑๓ โดยขอดำเนินการจ่ายเบี้ยยังชีพ ผู้สูงอายุ ผู้พิการ ผู้ป่วยเอดส์ เป็นราย ๓ เดือน และจะจ่ายในเดือนแรกของงวดเป็นเงินสด โดยให้เหตุผลว่า เทศบาลมีจำนวนผู้ได้รับเบี้ยยังชีพจำนวนมาก จำนวน ๑,๓๒๗ ราย เป็นความสะดวกของผู้สูงอายุในพื้นที่ที่มีความต้องการให้เทศบาลจ่ายเป็นราย ๓ เดือนต่อครั้ง ไม่ต้องเสียค่าใช้จ่ายในการเดินทาง และค่าใช้จ่ายที่เกิดขึ้นจากการจ่ายเบี้ยยังชีพผ่านธนาคาร ซึ่งมีธนาคารที่ให้บริการในพื้นที่ จำนวน 1 แห่ง คือ ธนาคารเพื่อการเกษตรและสหกรณ์การเกษตร(ธกส.) และข้อจำกัดด้านบุคลากร ที่ปฏิบัติงาน เป็นการลดขั้นตอนการดำเนินงาน บุคลากรสามารถปฏิบัติงานที่เกี่ยวเนื่องด้านอื่นได้อย่างเต็มความสามารถ

กระทรวงมหาดไทย พิจารณาแล้วเห็นว่า ตามระเบียบกระทรวงมหาดไทยว่าด้วย หลักเกณฑ์การจ่ายเงินเบี้ยยังชีพผู้สูงอายุขององค์กรปกครองส่วนท้องถิ่น พ.ศ. ๒๕๕๒ ข้อ ๑๓ กำหนดว่า "การจ่ายเงินเบี้ยยังชีพผู้สูงอายุให้แก่ผู้มีสิทธิตามระเบียบนี้ ให้องค์กรปกครองส่วนท้องถิ่นจ่ายเป็นเงินสด หรือโอนเข้าบัญชีเงินฝากธนาคารในนามผู้สูงอายุเป็นรายเดือนภายในวันที่ ๑๐ ของทุกเดือน...." ทั้งเพื่ออำนวยความสะดวกให้แก่ประชาชนเป็นหลัก ซึ่งปัจจุบัน ธนาคารกรุงไทย จำกัด(มหาชน) ธนาคารเพื่อการเกษตรและสหกรณ์การเกษตร ธนาคารกรุงเทพ จำกัด(มหาชน) และธนาคารออมสินได้แจ้งเรื่องการยกเว้นการเรียกค่าธรรมเนียมในการโอนเงินดังกล่าวให้กับองค์กรปกครองส่วนท้องถิ่นทราบแล้ว สำหรับข้อจำกัดเรื่องบุคลากรขององค์กรปกครองส่วนท้องถิ่น เป็นอำนาจหน้าที่ของผู้บริหารองค์กรปกครองส่วนท้องถิ่น ในการบริหารจัดการ ซึ่งอาจมอบหมายให้บุคลากรช่วยกันดำเนินงานได้

/ ดังนั้น...

ดังนั้นการขอทำความตกลงในกรณีไม่สามารถปฏิบัติตามระเบียบกระทรวงมหาดไทยว่าด้วยหลักเกณฑ์การจ่ายเงินเบี้ยยังชีพผู้สูงอายุขององค์กรปกครองส่วนท้องถิ่น พ.ศ. ๒๕๕๒ ได้ ควรเป็นข้อปัญหาอันเนื่องจากเหตุสุดวิสัย หรือข้อขัดแย้งทางกฎหมาย อันเกินขีดความสามารถของผู้บริหารองค์กรปกครองส่วนท้องถิ่น และจังหวัดในฐานะผู้กำกับดูแลตามกฎหมาย

จึงเรียนมาเพื่อพิจารณาดำเนินการต่อไป

ขอแสดงความนับถือ

(นายวิบูลย์ สงวนพงศ์)
รองปลัดกระทรวงมหาดไทย
หัวหน้ากลุ่มภารกิจด้านพัฒนาชุมชน
และส่งเสริมการปกครองท้องถิ่น

กรมส่งเสริมการปกครองท้องถิ่น
สำนักส่งเสริมการพัฒนาเศรษฐกิจ สังคม และการมีส่วนร่วม
โทร. ๐-๒๒๔๑-๙๐๐๐ ต่อ ๔๑๓๒ - ๔๑๓๕ โทรสาร ๐-๒๒๔๑-๙๐๐๐ ต่อ ๔๑๐๓

" ดำรงธรรมนำไทยใสสะอาด"

ที่ มท 0891.3/ ว205

กรมส่งเสริมการปกครองท้องถิ่น
ถนนนครราชสีมา เขตดุสิต กทม.10300

28 มกราคม 2553

เรื่อง รายงานข้อมูลคนพิการตามโครงการจัดสวัสดิการเบี้ยความพิการ

เรียน ผู้ว่าราชการจังหวัด ทุกจังหวัด

อ้างถึง หนังสือกรมส่งเสริมการปกครองท้องถิ่น ด่วนที่สุด ที่ มท 0891.3/ ว 2244 ลงวันที่ 18 พฤศจิกายน 2552

ตามที่กรมส่งเสริมการปกครองท้องถิ่นได้มีหนังสือแจ้งเกี่ยวกับ การดำเนินการประชาสัมพันธ์ให้คนพิการได้ทราบโครงการจัดสวัสดิการเบี้ยความพิการอย่างทั่วถึง เพื่อเตรียมความพร้อมในการรับลงทะเบียนขอใช้สิทธิในการรับเบี้ยความพิการตั้งแต่วันที่ 3 ธันวาคม 2552 – 30 มกราคม 2553 โดยให้องค์กรปกครองส่วนท้องถิ่นจัดทำบัญชีรายชื่อคนพิการที่มีสิทธิได้รับเบี้ยความพิการ และรายงานยอดคนพิการซึ่งมีคุณสมบัติครบถ้วนที่ขึ้นทะเบียนไว้ พร้อมทั้งให้จังหวัดรายงานจำนวนคนพิการในภาพรวมของจังหวัดให้กรมส่งเสริมการปกครองท้องถิ่นภายในวันที่ 15 กุมภาพันธ์ 2553 รายละเอียดตามหนังสือที่อ้างถึง นั้น

กรมส่งเสริมการปกครองท้องถิ่นพิจารณาแล้วเห็นว่า เพื่อให้การดำเนินการจัดสวัสดิการเบี้ยความพิการตามนโยบายสำคัญของรัฐบาลเป็นไปด้วยความเรียบร้อย ครอบคลุมคนพิการจำนวนมากที่สุด จึงขอให้จังหวัดติดตาม และกำชับให้องค์กรปกครองส่วนท้องถิ่น สำรวจ รายงาน ตรวจสอบความถูกต้องของยอดคนพิการรายใหม่ที่ขึ้นทะเบียนไว้ ตามระเบียบคณะกรรมการส่งเสริมและพัฒนาคุณภาพชีวิตคนพิการแห่งชาติว่าด้วยหลักเกณฑ์และวิธีการจัดสวัสดิการเบี้ยความพิการ พ.ศ.2552 และคนพิการที่ได้รับเบี้ยยังชีพคนพิการตามระเบียบกระทรวงมหาดไทยว่าด้วยการจ่ายเงินสงเคราะห์เพื่อการยังชีพขององค์กรปกครองส่วนท้องถิ่น พ.ศ.2548 (รายเดิม) จำแนกตามแบบรายงานให้ถูกต้อง ทั้งนี้เพื่อให้ได้ข้อมูลคนพิการที่ถูกต้องและป้องกันสิทธิของคนพิการมิให้ตกหล่น <u>โดยขอให้จังหวัดรายงานผลภายในกำหนด</u> พร้อมลงนามรับรองความถูกต้องของข้อมูล

จึงเรียนมาเพื่อโปรดพิจารณาดำเนินการต่อไป

ขอแสดงความนับถือ

(นายไพรัตน์ สกลพันธุ์)
อธิบดีกรมส่งเสริมการปกครองท้องถิ่น

สำนักส่งเสริมการพัฒนาเศรษฐกิจ สังคม และการมีส่วนร่วม
โทร./โทรสาร 0 - 2241 - 9000 ต่อ 4103 ,4135

"ดำรงธรรมนำไทยใสสะอาด"

ที่ มท 0891.3/ 1454

กรมส่งเสริมการปกครองท้องถิ่น
ถนนนครราชสีมา เขตดุสิต กทม.10300

18 กุมภาพันธ์ 2553

เรื่อง หารือคุณสมบัติของผู้มีสิทธิได้รับสวัสดิการเบี้ยความพิการ

เรียน ผู้ว่าราชการจังหวัดสมุทรปราการ

อ้างถึง หนังสือจังหวัดสมุทรปราการ ที่ สป 0037.3/1459 ลงวันที่ 4 กุมภาพันธ์ 2553

ตามที่จังหวัดสมุทรปราการแจ้งว่า เทศบาลเมืองสำโรงใต้ อำเภอพระประแดง มีหนังสือหารือกรณี ผู้ป่วยโรคผิวหนัง เนื้อชา ภายในเขตเทศบาลซึ่งเป็นผู้พิการตามพระราชบัญญัติส่งเสริมและพัฒนาคุณภาพชีวิตคนพิการ พ.ศ.2550 ว่ามีสิทธิได้รับเบี้ยความพิการตามระเบียบคณะกรรมการส่งเสริมและพัฒนาคุณภาพชีวิตคนพิการแห่งชาติว่าด้วยหลักเกณฑ์และวิธีการจัดสวัสดิการเบี้ยความพิการ พ.ศ.2552 หรือไม่ เนื่องจากได้รับสิทธิต่างๆ จากสถาบันราชประชาสมาสัยในพระบรมราชานุเคราะห์ โดยขึ้นกับกรมควบคุมโรค กระทรวงสาธารณสุข รายละเอียดตามอ้างถึง นั้น

กรมส่งเสริมการปกครองท้องถิ่นพิจารณาแล้วเห็นว่า การที่ผู้ป่วยโรคผิวหนัง เนื้อชา ภายในเขตเทศบาลเมืองสำโรงใต้ ซึ่งเป็นผู้พิการตามพระราชบัญญัติส่งเสริมและพัฒนาคุณภาพชีวิตคนพิการ พ.ศ.2550 โดยได้รับการอุปการะช่วยเหลือด้านที่อยู่อาศัย รวมถึงสิทธิต่างๆ จากสถาบันราชประชาสมาสัยในพระบรมราชานุเคราะห์ซึ่งขึ้นกับกรมควบคุมโรค กระทรวงสาธารณสุข จึงถือว่าขาดคุณสมบัติเป็นผู้มีสิทธิได้รับเงินเบี้ยความพิการ ตามระเบียบคณะกรรมการส่งเสริมและพัฒนาคุณภาพชีวิตคนพิการแห่งชาติว่าด้วยหลักเกณฑ์และวิธีการจัดสวัสดิการเบี้ยความพิการ พ.ศ.2552 ตามนัยความเห็นของจังหวัดสมุทรปราการถูกต้องแล้ว จึงขอให้จังหวัดแจ้งคุณสมบัติผู้มีสิทธิได้รับเงินเบี้ยความพิการดังกล่าวให้เทศบาลเมืองสำโรงใต้ทราบและถือเป็นแนวทางปฏิบัติต่อไป

จึงเรียนมาเพื่อโปรดพิจารณาดำเนินการต่อไป

ขอแสดงความนับถือ

(นายไพรัตน์ สกลพันธุ์)
อธิบดีกรมส่งเสริมการปกครองท้องถิ่น

สำนักส่งเสริมการพัฒนาเศรษฐกิจ สังคม และการมีส่วนร่วม
ส่วนส่งเสริมการจัดการด้านสาธารณสุขและสวัสดิการสังคม
โทร. 0-2241-9000 ต่อ 4132 - 4135 /โทรสาร ต่อ 4103

"ดำรงธรรมนำไทยใสสะอาด"

ด่วนที่สุด

ที่ มท 0891.3/ว 601

กรมส่งเสริมการปกครองท้องถิ่น
ถนนนครราชสีมา เขตดุสิต กทม. 10300

25 มีนาคม 2553

เรื่อง การดำเนินงานด้านสวัสดิการเบี้ยความพิการขององค์กรปกครองส่วนท้องถิ่น ประจำปี พ.ศ. 2553

เรียน ผู้ว่าราชการจังหวัด ทุกจังหวัด

อ้างถึง หนังสือกรมส่งเสริมการปกครองท้องถิ่น ด่วนที่สุด ที่ มท 0891.3/ว 2244 ลงวันที่ 18 พฤศจิกายน 2552

สิ่งที่ส่งมาด้วย 1. สำเนาระเบียบกระทรวงมหาดไทยว่าด้วยหลักเกณฑ์การจ่ายเงินเบี้ยความพิการให้คนพิการขององค์กรปกครองส่วนท้องถิ่น พ.ศ. 2553 จำนวน 1 ชุด
2. บัญชีรายละเอียดการจัดสรรงบประมาณฯ จำนวน 1 ชุด
3. แบบรายงานการปรับเกลี่ยฯ จำนวน 1 ชุด
4. แนวทางการดำเนินงานฯ จำนวน 1 ชุด
5. แบบรายงานผลการดำเนินงานฯ จำนวน 1 ชุด

ตามที่กรมส่งเสริมการปกครองท้องถิ่นได้แจ้งให้จังหวัดประสานองค์กรปกครองส่วนท้องถิ่นดำเนินการสำรวจข้อมูลคนพิการเพื่อดำเนินงานตามนโยบายของรัฐบาลโครงการจัดสวัสดิการเบี้ยความพิการ ประจำปี พ.ศ. 2553 โดยให้แจ้งองค์กรปกครองส่วนท้องถิ่นดำเนินการสำรวจคนพิการในพื้นที่ พร้อมทั้งให้รับขึ้นทะเบียนคนพิการและจัดทำบัตรประจำตัวคนพิการรายใหม่ และรายงานข้อมูลจำนวนคนพิการที่มีสิทธิให้กรมส่งเสริมการปกครองท้องถิ่น เพื่อเป็นข้อมูลในการจัดสรรงบประมาณตามโครงการจัดสวัสดิการเบี้ยความพิการ ประจำปี พ.ศ. 2553 ซึ่งจังหวัดได้รายงานข้อมูลให้ทราบแล้ว นั้น

กรมส่งเสริมการปกครองท้องถิ่นขอเรียนว่า เพื่อให้เป็นไปตามนโยบายของรัฐบาลในการส่งเสริมให้มีการจัดสวัสดิการเบี้ยความพิการให้แก่คนพิการ กระทรวงมหาดไทยจึงได้จัดทำระเบียบกระทรวงมหาดไทยว่าด้วยหลักเกณฑ์การจ่ายเงินเบี้ยความพิการให้คนพิการขององค์กรปกครองส่วนท้องถิ่น พ.ศ. 2553 เพื่อเป็นแนวทางในการดำเนินงานด้านการจ่ายเงินเบี้ยความพิการขององค์กรปกครองส่วนท้องถิ่น ซึ่งระเบียบดังกล่าวอยู่ระหว่างการประกาศในราชกิจจานุเบกษาเพื่อให้มีผลบังคับใช้ (สิ่งที่ส่งมาด้วย 1) และในการนี้เพื่อให้การดำเนินงานโครงการจัดสวัสดิการเบี้ยความพิการตามนโยบายของรัฐบาล ประจำปีงบประมาณ พ.ศ. 2553 เป็นไปด้วยความเรียบร้อยและบรรลุวัตถุประสงค์ กรมส่งเสริมการปกครองท้องถิ่นจะจัดสรรงบประมาณเงินอุดหนุนเฉพาะกิจ สำหรับสนับสนุนการเสริมสร้างสวัสดิการทางสังคมให้แก่คนพิการหรือทุพพลภาพ ประจำปีงบประมาณ พ.ศ. 2553 ให้แก่องค์กรปกครองส่วนท้องถิ่น เพื่อนำไปจ่ายเป็นเบี้ยความพิการให้แก่คนพิการที่มีสิทธิในพื้นที่ จำนวน 5 เดือนก่อน (เดือนเมษายน – สิงหาคม 2553) ดังนั้นจึงขอแจ้งแนวทางการดำเนินงาน ดังนี้

1. ให้จังหวัดดำเนินการตรวจสอบบัญชีรายละเอียดการจัดสรรงบประมาณฯ (สิ่งที่ส่งมาด้วย 2) หากพบข้อผิดพลาดคลาดเคลื่อนไม่ตรงกับข้อเท็จจริง ให้ผู้ว่าราชการจังหวัดมีอำนาจปรับเกลี่ยงบประมาณให้ถูกต้องตรงกับข้อเท็จจริง และเมื่อจังหวัดได้มีการปรับเกลี่ยงบประมาณแล้ว ให้จังหวัดรายงานรายละเอียดการปรับเกลี่ยงบประมาณให้กรมส่งเสริมการปกครองท้องถิ่นทราบตามแบบที่กำหนด (สิ่งที่ส่งมาด้วย 3)

/2. เมื่อจังหวัด...

2. เมื่อจังหวัดได้รับแจ้งการจัดสรรเงินอุดหนุนเฉพาะกิจสำหรับสนับสนุนการเสริมสร้างสวัสดิการทางสังคมให้แก่คนพิการหรือทุพพลภาพ ประจำปีงบประมาณ พ.ศ. 2553 แล้ว ให้จังหวัดดำเนินการเบิกจ่ายเงินอุดหนุนเฉพาะกิจดังกล่าว จากสำนักงานคลังจังหวัด โดยใช้บัญชีรายละเอียดการจัดสรรฯ ตามที่ได้รับแจ้งเป็นเอกสารหลักฐานประกอบการเบิกจ่ายงบประมาณ โดยถือว่ากรมส่งเสริมการปกครองท้องถิ่น มีหนี้ใกล้ถึงกำหนดชำระที่สามารถขอเบิกจากคลังได้ ตามระเบียบการเบิกจ่ายเงินจากคลัง การเก็บรักษาเงิน และการนำเงินส่งคลัง พ.ศ. 2551 ข้อ 15 ให้แก่องค์กรปกครองส่วนท้องถิ่นทั้งจำนวนตามที่ได้รับจัดสรร

3. ให้จังหวัดดำเนินการแจ้งองค์กรปกครองส่วนท้องถิ่นตามบัญชีรายชื่อฯ ดำเนินการจ่ายเงินสวัสดิการเบี้ยความพิการทุกเดือนๆ ละ 500 บาท โดยให้ถือปฏิบัติตามระเบียบกระทรวงมหาดไทยว่าด้วยหลักเกณฑ์การจ่ายเงินเบี้ยความพิการให้คนพิการขององค์กรปกครองส่วนท้องถิ่น พ.ศ. 2553 และแนวทางการดำเนินงานฯ ที่ส่งมาพร้อมนี้ (สิ่งที่ส่งมาด้วย 4) รวมถึงหนังสือสั่งการที่เกี่ยวข้องอย่างเคร่งครัด และให้รายงานผลการดำเนินงานให้กรมส่งเสริมการปกครองท้องถิ่นทราบตามแบบที่กำหนด (สิ่งที่ส่งมาด้วย 5)

4. สำหรับงบประมาณของงวดถัดไป หากองค์กรปกครองส่วนท้องถิ่นยังไม่ได้รับการจัดสรรงบประมาณ ให้องค์กรปกครองส่วนท้องถิ่นนำเงินสะสมมาใช้ดำเนินการไปพลางก่อน โดยให้ถือปฏิบัติตามระเบียบกระทรวงมหาดไทยว่าด้วยการรับเงิน การฝากเงิน การเก็บรักษาเงิน และการตรวจเงินขององค์กรปกครองส่วนท้องถิ่น พ.ศ. 2547 และที่แก้ไขเพิ่มเติมฯ ข้อ 88

ทั้งนี้สำหรับงบประมาณในส่วนที่เหลือ จำนวน 1 เดือน (เดือนกันยายน 2553) กรมส่งเสริมการปกครองท้องถิ่นจะแจ้งรายละเอียดให้ทราบในโอกาสต่อไป

จึงเรียนมาเพื่อโปรดพิจารณาดำเนินการต่อไป

ขอแสดงความนับถือ

(นายไพรัตน์ สกลพันธุ์)
อธิบดีกรมส่งเสริมการปกครองท้องถิ่น

สำนักส่งเสริมการพัฒนาเศรษฐกิจ สังคม และการมีส่วนร่วม
ส่วนส่งเสริมการจัดการด้านสาธารณสุขและสวัสดิการสังคม
โทรศัพท์/โทรสาร 0-2241-9000 ต่อ 4133-5

"ดำรงธรรมนำไทยใสสะอาด"

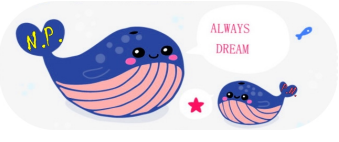

แนวทางการดำเนินงานงบประมาณเงินอุดหนุนเฉพาะกิจ
สำหรับสนับสนุนการเสริมสร้างสวัสดิการทางสังคมให้แก่คนพิการหรือทุพพลภาพ
(โครงการจัดสวัสดิการเบี้ยความพิการ ตามนโยบายของรัฐบาล)
งบประมาณรายจ่ายประจำปีงบประมาณ พ.ศ. 2553

.....

1. กรอบแนวคิดในการปฏิบัติ

เงินอุดหนุนสำหรับการดำเนินงานตามนโยบายรัฐบาลที่ต้องการจัดสวัสดิการสังคมให้แก่คนพิการหรือทุพพลภาพ โดยจัดสรรเงินอุดหนุนเฉพาะกิจให้องค์กรปกครองส่วนท้องถิ่นไปดำเนินการจ่ายสวัสดิการเบี้ยความพิการให้แก่คนพิการที่มีสิทธิในพื้นที่ ในอัตราคนละ 500 บาทต่อเดือน

2. หลักเกณฑ์และขั้นตอนแนวทางปฏิบัติ

2.1 หลักเกณฑ์

2.1.1 จัดสรรงบประมาณเงินอุดหนุนให้กับเทศบาล/องค์การบริหารส่วนตำบลตามจำนวนคนพิการที่มีสิทธิตามหลักเกณฑ์ที่กำหนด ซึ่งองค์กรปกครองส่วนท้องถิ่นได้ประกาศรายชื่อไว้แล้ว ในอัตราคนละ 500 บาท ต่อเดือน

2.1.2 เมื่อเทศบาล/องค์การบริหารส่วนตำบลได้รับการจัดสรรงบประมาณเงินอุดหนุนเฉพาะกิจแล้ว ให้นำงบประมาณที่ได้รับการจัดสรรไปดำเนินงานตามโครงการฯ โดยไม่ต้องตราข้อบัญญัติ/เทศบัญญัติงบประมาณรายจ่ายรองรับ และให้เทศบาล/องค์การบริหารส่วนตำบลนำเงินอุดหนุนที่ได้รับการจัดสรรไปใช้จ่ายตามวัตถุประสงค์ที่กำหนดไว้

2.2 ขั้นตอนการดำเนินงาน

2.2.1 ให้สำนักงานส่งเสริมการปกครองท้องถิ่นจังหวัด แจ้งรายละเอียดการจัดสรรงบประมาณ และแนวทางการดำเนินงานให้เทศบาล/องค์การบริหารส่วนตำบลทุกแห่งได้รับทราบ

2.2.2 เมื่อสำนักงานส่งเสริมการปกครองท้องถิ่นจังหวัด ได้รับแจ้งการจัดสรรเงินอุดหนุนเฉพาะกิจ สำหรับสนับสนุนการเสริมสร้างสวัสดิการทางสังคมให้แก่คนพิการหรือทุพพลภาพ ตามนโยบายของรัฐบาล ประจำปีงบประมาณ พ.ศ. 2553 แล้ว ให้สำนักงานส่งเสริมการปกครองท้องถิ่นจังหวัดดำเนินการเบิกจ่ายเงินอุดหนุนเฉพาะกิจดังกล่าว จากสำนักงานคลังจังหวัด โดยใช้บัญชีรายละเอียดการจัดสรรฯ ตามที่ได้รับแจ้ง เป็นเอกสารหลักฐานประกอบการเบิกจ่ายงบประมาณ โดยถือว่ากรมส่งเสริมการปกครองท้องถิ่นมีหนี้ใกล้ถึงกำหนดชำระที่สามารถขอเบิกจากคลังได้ (ตามระเบียบการเบิกจ่ายเงินจากคลัง การเก็บรักษาเงินและการนำเงินส่งคลัง พ.ศ. 2551 ข้อ 15)

2.2.3 ให้เทศบาล/องค์การบริหารส่วนตำบล ดำเนินการเบิกจ่ายงบประมาณเงินสวัสดิการเบี้ยความพิการตามที่ได้รับจัดสรรให้แก่คนพิการที่มีสิทธิ <u>ในอัตราคนละ 500 บาทต่อเดือน โดยให้ถือปฏิบัติตามระเบียบกระทรวงมหาดไทยว่าด้วยหลักเกณฑ์การจ่ายเงินเบี้ยความพิการให้คนพิการขององค์กรปกครองส่วนท้องถิ่น พ.ศ. 2553</u>

2.2.4 หากมีเงินเหลือจ่ายจากการดำเนินงานตามโครงการดังกล่าวแล้ว ไม่ว่าในกรณีใด ๆ ให้เทศบาล/องค์การบริหารส่วนตำบล ส่งคืนเงินเหลือจ่ายให้สำนักงานส่งเสริมการปกครองท้องถิ่นจังหวัด เพื่อดำเนินการส่งคืนงบประมาณให้กรมส่งเสริมการปกครองท้องถิ่นต่อไป

/3. การติดตาม...

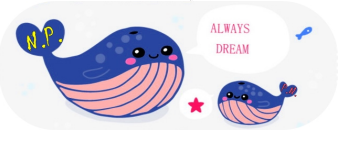

3. การติดตามผล

3.1 ให้เทศบาล/องค์การบริหารส่วนตำบลดำเนินการรายงานผลการดำเนินงานการเบิกจ่ายงบประมาณให้สำนักงานส่งเสริมการปกครองท้องถิ่นจังหวัดทราบทุก 3 เดือนตามแบบที่กำหนด โดยครั้งที่ 1 ให้รายงานภายในวันที่ 15 กรกฎาคม 2553 และครั้งที่ 2 ให้รายงานภายในวันที่ 15 ตุลาคม 2553

3.2 ให้สำนักงานส่งเสริมการปกครองท้องถิ่นจังหวัดดำเนินการตรวจติดตามเร่งรัดให้เทศบาล/องค์การบริหารส่วนตำบลดำเนินการเบิกจ่ายให้เป็นไปตามหลักเกณฑ์ที่กำหนด และรายงานผลการดำเนินงานให้กรมส่งเสริมการปกครองท้องถิ่นทราบทุก 3 เดือนตามแบบที่กำหนด โดยครั้งที่ 1 ให้รายงานภายในวันที่ 20 กรกฎาคม 2553 และครั้งที่ 2 ให้รายงานภายในวันที่ 20 ตุลาคม 2553 ทั้งนี้สามารถส่งข้อมูลได้ทาง E-mail : dla0891_3@thailocaladmin.go.th

.....

"ดำรงธรรมนำไทยใสสะอาด"

ด่วนที่สุด

ที่ มท 0891.3/ ว **654**

กรมส่งเสริมการปกครองท้องถิ่น
ถนนนครราชสีมา เขตดุสิต กทม.10300

2 เมษายน 2553

เรื่อง ซักซ้อมการดำเนินงานด้านสวัสดิการเบี้ยความพิการขององค์กรปกครองส่วนท้องถิ่น

เรียน ผู้ว่าราชการจังหวัด ทุกจังหวัด

อ้างถึง หนังสือกรมส่งเสริมการปกครองท้องถิ่น ด่วนที่สุด ที่ มท 0891.3/ว 601 ลงวันที่ 25 มีนาคม 2553

สิ่งที่ส่งมาด้วย ระเบียบกระทรวงมหาดไทยว่าด้วยหลักเกณฑ์การจ่ายเงินเบี้ยความพิการให้คนพิการขององค์กรปกครองส่วนท้องถิ่น พ.ศ.2553

ตามที่กรมส่งเสริมการปกครองท้องถิ่นได้แจ้งจัดสรรงบประมาณเงินอุดหนุนเฉพาะกิจสำหรับสนับสนุนการเสริมสร้างสวัสดิการทางสังคมให้แก่คนพิการหรือทุพพลภาพ ประจำปีงบประมาณ พ.ศ.2553 ให้แก่องค์กรปกครองส่วนท้องถิ่น เพื่อนำไปจ่ายเป็นเบี้ยความพิการให้แก่คนพิการที่มีสิทธิในพื้นที่ จำนวน 5 เดือน (เมษายน -สิงหาคม 2553) พร้อมทั้งให้จังหวัดแจ้งองค์กรปกครองส่วนท้องถิ่นดำเนินการจ่ายเงินสวัสดิการเบี้ยความพิการทุกเดือนๆ ละ 500 บาท โดยให้ถือปฏิบัติตามนัยหนังสือที่อ้างถึง นั้น

บัดนี้ รัฐมนตรีว่าการกระทรวงมหาดไทยได้ลงนามในระเบียบกระทรวงมหาดไทยว่าด้วยหลักเกณฑ์การจ่ายเงินเบี้ยความพิการให้คนพิการขององค์กรปกครองส่วนท้องถิ่น พ.ศ.2553 และได้ประกาศในราชกิจจานุเบกษาแล้ว เล่มที่ 127 ตอนพิเศษ 36 ง ลงวันที่ 23 มีนาคม 2553 ดังนั้นเพื่อให้การดำเนินการจ่ายเงินเบี้ยยังชีพคนพิการขององค์กรปกครองส่วนท้องถิ่น ตามโครงการจัดสวัสดิการเบี้ยความพิการตามนโยบายของรัฐบาลเป็นไปด้วยความเรียบร้อย จึงขอให้จังหวัด กำชับ องค์กรปกครองส่วนท้องถิ่นให้เร่งรัดการเบิกจ่ายเงินสวัสดิการเบี้ยความพิการภายในวันที่ 10 ของทุกเดือน ทั้งในส่วนของเงินอุดหนุนทั่วไปและเงินอุดหนุนเฉพาะกิจ โดยถือปฏิบัติตามระเบียบกระทรวงมหาดไทยว่าด้วยหลักเกณฑ์การจ่ายเงินเบี้ยความพิการให้คนพิการขององค์กรปกครองส่วนท้องถิ่น พ.ศ.2553 และหนังสือสั่งการที่เกี่ยวข้องโดยเคร่งครัด

จึงเรียนมาเพื่อโปรดพิจารณาดำเนินการต่อไป

ขอแสดงความนับถือ

(นายไพรัตน์ สกลพันธุ์)
อธิบดีกรมส่งเสริมการปกครองท้องถิ่น

สำนักส่งเสริมการพัฒนาเศรษฐกิจ สังคม และการมีส่วนร่วม
ส่วนส่งเสริมการจัดการด้านสาธารณสุขและสวัสดิการสังคม
โทร./โทรสาร 0-2241-9000 ต่อ 4135 ,4103

"ดำรงธรรมนำไทยใสสะอาด"

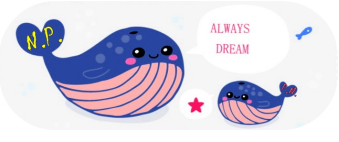

ที่ มท 0891.3/ ว 708

กรมส่งเสริมการปกครองท้องถิ่น
ถนนนครราชสีมา เขตดุสิต กทม. 10300

9 เมษายน 2553

เรื่อง การยกเว้นค่าธรรมเนียมการโอนเงินเบี้ยยังชีพ

เรียน ผู้ว่าราชการจังหวัดทุกจังหวัด

สิ่งที่ส่งมาด้วย สำเนาหนังสือสมาคมธนาคารไทย ที่ ส. 318/2553 ลงวันที่ 25 มีนาคม 2553 จำนวน 1 ชุด

ด้วยสมาคมธนาคารแห่งประเทศไทยแจ้งว่า มีผู้ร้องเรียนกรณีธนาคารได้หักค่าธรรมเนียมการโอนเงินเบี้ยยังชีพผู้สูงอายุ ทำให้ผู้รับเบี้ยยังชีพผู้สูงอายุได้รับความเดือดร้อนจากการหักค่าธรรมเนียม ดังนั้น สมาคมธนาคารไทยได้ร่วมมือกับบริษัทเนชั่นแนล ไอทีเอ็มเอ็กซ์ จำกัด พัฒนาโปรแกรมยกเว้นค่าธรรมเนียมการโอนเงินเบี้ยยังชีพผู้สูงอายุ ซึ่งจะสามารถเริ่มดำเนินการได้ทั่วประเทศในวันที่ 1 เมษายน 2553 โดยขอให้กรมส่งเสริมการปกครองท้องถิ่นประสานองค์กรปกครองส่วนท้องถิ่นดำเนินการ ตามที่สมาคมธนาคารไทยกำหนด รายละเอียดปรากฏตามสิ่งที่ส่งมาด้วย

กรมส่งเสริมการปกครองท้องถิ่นพิจารณาแล้ว เพื่อประโยชน์และบรรเทาความเดือดร้อนแก่ผู้สูงอายุที่ได้รับเบี้ยยังชีพผู้สูงอายุ รวมถึงองค์กรปกครองส่วนท้องถิ่นในการดำเนินงานจ่ายเบี้ยยังชีพผู้สูงอายุตามนโยบายเร่งด่วนของรัฐบาล จึงขอความร่วมมือจังหวัดแจ้งให้องค์กรปกครองส่วนท้องถิ่นดำเนินการ ดังต่อไปนี้

1. ประชาสัมพันธ์ให้ผู้สูงอายุเปิดบัญชีกับ<u>ธนาคารใดก็ได้</u>ที่สะดวก และแจ้งชื่อและเลขที่บัญชีให้องค์กรปกครองส่วนท้องถิ่นทราบ เพื่อการโอนเงินเข้าบัญชี

2. องค์กรปกครองส่วนท้องถิ่น<u>ติดต่อสาขาธนาคารใดก็ได้ที่มีบัญชีเงินฝาก</u> เพื่อขอทราบรายละเอียดและขั้นตอนการสั่งตัดบัญชี / เข้าบัญชี เพื่อจ่ายเบี้ยยังชีพตามงวดเวลา และเตรียมข้อมูลโอนเงินให้แก่ผู้สูงอายุตามรูปแบบของสื่อบันทึกข้อมูล (File Format) การโอนเงินทางอิเล็กทรอนิกส์ (Direct Credit) ตามที่ธนาคารกำหนด

3. จัดทำข้อมูลและส่งข้อมูล ให้แก่สาขาธนาคารนั้น ก่อนวันที่รายการมีผลอย่างน้อย 1 วัน โดยมีรายละเอียดของรายการตาม File Format ที่ได้รับจากสาขาของธนาคาร

/4.ในกรณี ...

4. ในกรณีที่ไม่สามารถโอนเงินเข้าบัญชีได้ สาขาของธนาคารจะแจ้งให้เจ้าหน้าที่องค์กรปกครองส่วนท้องถิ่นทราบ เพื่อให้ติดต่อเจ้าของบัญชีให้ทำการแก้ไขปรับปรุงข้อมูลเกี่ยวกับบัญชีให้มีความถูกต้องสำหรับการส่งรายการโอนในครั้งต่อไป

จึงเรียนมาเพื่อโปรดพิจารณาดำเนินการต่อไป

ขอแสดงความนับถือ

(นายไพรัตน์ สกลพันธุ์)
อธิบดีกรมส่งเสริมการปกครองท้องถิ่น

สำนักส่งเสริมการพัฒนาเศรษฐกิจ สังคม และการมีส่วนร่วม
ส่วนส่งเสริมการจัดการด้านสาธารณสุขและสวัสดิการสังคม
โทร. 0-2241-9000 ต่อ 4131 - 4135 โทรสาร 0-2241-9000 ต่อ 4103

" ดำรงธรรมนำไทยใสสะอาด "

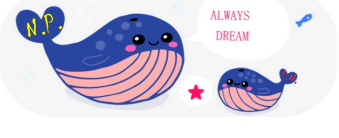

สมาคมธนาคารไทย
THE THAI BANKERS' ASSOCIATION

ชั้น 4 อาคารเลครัชดา
ออฟฟิส คอมเพล็กซ์ (อาคาร 2)
195/5, 7 ถนนรัชดาภิเษก เขตคลองเตย
กรุงเทพมหานคร 10110
4th Fl, Lake Rajada Office Complex
(Bldg. 2) CDF House
195/5, 7 Rajadapisek Rd., Klong-Toey
Bangkok 10110, Thailand.
Tel. : 66 (0) 2264-0883-87
Fax : 66 (0) 2264-0888
E-mail : atmpool@tba.or.th
Website : www.tba.or.th

ที่ ส. 318 /2553

25 มีนาคม 2553

เรื่อง การยกเว้นค่าธรรมเนียมการโอนเงินเบี้ยยังชีพ

เรียน อธิบดีกรมส่งเสริมการปกครองส่วนท้องถิ่น

ตามที่สมาคมธนาคารไทยได้ร่วมมือกับบริษัทเนชั่นแนล ไอทีเอ็มเอ็กซ์ จำกัด พัฒนาโปรแกรมยกเว้นค่าธรรมเนียมการโอนเงินเบี้ยยังชีพของผู้สูงอายุ ซึ่งจะสามารถเริ่มดำเนินการได้ทั่วประเทศในวันที่ 1 เมษายน 2553 นี้

จึงเรียนมาเพื่อโปรดประสานงานให้องค์การปกครองส่วนท้องถิ่นดำเนินการดังต่อไปนี้

1. ประชาสัมพันธ์ให้ผู้สูงอายุเปิดบัญชีกับธนาคารใดก็ได้ที่สะดวก และแจ้งชื่อและเลขที่บัญชีให้องค์การปกครองส่วนท้องถิ่นทราบ เพื่อการโอนเงินเข้าบัญชี

2 องค์การปกครองส่วนท้องถิ่นติดต่อสาขาธนาคารใดก็ได้ที่มีบัญชีเงินฝาก เพื่อขอทราบรายละเอียดและขั้นตอนการสั่งตัดบัญชี/เข้าบัญชี เพื่อจ่ายเบี้ยยังชีพตามงวดเวลา และเตรียมข้อมูลโอนเงินให้แก่ผู้สูงอายุตามรูปแบบของสื่อบันทึกข้อมูล (File Format) การโอนเงินทางอิเล็กทรอนิกส์ (Direct Credit) ตามที่ธนาคารกำหนด

3. จัดทำข้อมูลและส่งข้อมูล ให้แก่สาขาธนาคารนั้น ก่อนวันที่รายการมีผลอย่างน้อย 1 วัน โดยมีรายละเอียดของรายการตาม File Format ที่ได้รับจากสาขาของธนาคาร

4. ในกรณีที่ไม่สามารถโอนเงินเข้าบัญชีได้ สาขาของธนาคารจะแจ้งให้เจ้าหน้าที่องค์การปกครองส่วนท้องถิ่นทราบ เพื่อให้ติดต่อเจ้าของบัญชีให้ทำการแก้ไขปรับปรุงข้อมูลเกี่ยวกับบัญชีให้มีความถูกต้องสำหรับการส่งรายการโอนในครั้งต่อไป

จึงเรียนมาเพื่อโปรดพิจารณาดำเนินการ และขอขอบคุณในความร่วมมือด้วยดีเสมอมา

ขอแสดงความนับถือ

ดร. ธวัชชัย ยงกิตติกุล
เลขาธิการ

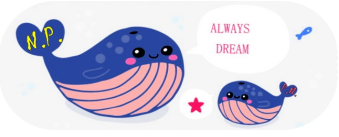

ที่ มท 0891.3/ 5194

กรมส่งเสริมการปกครองท้องถิ่น
ถนนนครราชสีมา เขตดุสิต กทม. 10300

11 มิถุนายน 2553

เรื่อง ตอบข้อหารือการจ่ายเงินเบี้ยยังชีพผู้สูงอายุ เพื่อดำเนินการตามนโยบายเร่งด่วนของรัฐบาล

เรียน ผู้ว่าราชการจังหวัดระนอง

อ้างถึง 1. ระเบียบกระทรวงมหาดไทยว่าด้วยหลักเกณฑ์การจ่ายเงินเบี้ยยังชีพผู้สูงอายุขององค์กรปกครองส่วนท้องถิ่นพ.ศ.2552

2. ระเบียบกระทรวงมหาดไทยว่าด้วยการเบิกจ่ายเงินค่าตอบแทนประธานกรรมการอิสลามประจำจังหวัด อิหม่าม คอเต็บ และบิหลั่น (ฉบับที่ 3) พ.ศ.2552

3. หนังสือจังหวัดระนอง ที่ รน 0037.3 / 3311 ลงวันที่ 27 พฤษภาคม 2553

4. หนังสือกรมส่งเสริมการปกครองท้องถิ่น ด่วนที่สุด ที่ มท 0891.3 / ว 616 ลงวันที่ 17 มีนาคม 2552

ตามที่จังหวัดระนองแจ้งว่า อำเภอสุขสำราญได้หารือกรณีองค์การบริหารส่วนตำบลกำพวนไม่สามารถจ่ายเงินเบี้ยยังชีพผู้สูงอายุให้แก่ผู้นำทางศาสนาอิสลาม เช่น อิหม่าม คอเต็บ บิหลั่น โดยจังหวัดระนองเห็นว่ากรณีอิหม่าม คอเต็บ และบิหลั่น ซึ่งได้รับค่าตอบแทนจากหน่วยงานของรัฐเป็นประจำทุกเดือนตามระเบียบกระทรวงมหาดไทยว่าด้วยการเบิกจ่ายเงินค่าตอบแทนประธานกรรมการอิสลามประจำจังหวัด อิหม่าม คอเต็บ และบิหลั่น (ฉบับที่ 3) พ.ศ.2552 ถือว่ามีลักษณะต้องห้ามตามข้อ 6(4) แห่งระเบียบกระทรวงมหาดไทยว่าด้วยการจ่ายเงินเบี้ยยังชีพผู้สูงอายุขององค์กรปกครองส่วนท้องถิ่น พ.ศ.2552 จึงไม่มีสิทธิขอขึ้นทะเบียนเพื่อรับเบี้ยยังชีพผู้สูงอายุตามที่กำหนดได้ จังหวัดระนองจึงขอหารือว่าความเห็นของจังหวัดระนองถูกต้องหรือไม่ เพื่อจะได้ถือเป็นแนวทางปฏิบัติต่อไป รายละเอียดปรากฏตามที่อ้างถึง นั้น

กรมส่งเสริมการปกครองท้องถิ่นพิจารณาแล้ว ขอเรียนว่าตามระเบียบกระทรวงมหาดไทยว่าด้วยการเบิกจ่ายเงินค่าตอบแทนประธานกรรมการอิสลามประจำจังหวัด อิหม่าม คอเต็บ และบิหลั่น (ฉบับที่ 3) พ.ศ.2552 ได้กำหนดบัญชีอัตราค่าตอบแทนตำแหน่งประธานกรรมการอิสลามประจำจังหวัด อิหม่าม คอเต็บ และบิหลั่น ไว้ในท้ายระเบียบซึ่งจะได้รับเงินค่าตอบแทนเป็นประจำทุกเดือน ดังนั้น ผู้ดำรงตำแหน่งประธานกรรมการอิสลามประจำจังหวัด อิหม่าม คอเต็บ และบิหลั่น จึงถือว่าเป็นผู้มีลักษณะต้องห้ามตามข้อ 6 (4) แห่งระเบียบกระทรวงมหาดไทยว่าด้วยหลักเกณฑ์การจ่ายเงินเบี้ยยังชีพผู้สูงอายุขององค์กรปกครองส่วนท้องถิ่น พ.ศ.2552 ที่กำหนดคุณสมบัติของผู้มีสิทธิจะได้รับเงินเบี้ยยังชีพว่าต้องไม่เป็นผู้ได้รับสวัสดิการหรือสิทธิประโยชน์อื่นใดจากหน่วยงานของรัฐ รัฐวิสาหกิจหรือองค์กรปกครองส่วนท้องถิ่น

ได้แก่ ผู้รับเงินบำนาญ เบี้ยหวัด บำนาญพิเศษ หรือเงินอื่นใดในลักษณะเดียวกัน ผู้สูงอายุที่อยู่ในสถานสงเคราะห์ของรัฐหรือองค์กรปกครองส่วนท้องถิ่นจัดให้เป็นประจำ ยกเว้นผู้พิการและผู้ป่วยเอดส์ตามระเบียบกระทรวงมหาดไทยว่าด้วยการจ่ายเงินสงเคราะห์เพื่อการยังชีพขององค์กรปกครองส่วนท้องถิ่น พ.ศ.2548 เช่นเดียวกับกรณีของพระภิกษุสงฆ์ที่ได้รับเงินนิติยะภัตจากสำนักพระพุทธศาสนาซึ่งถือว่าเป็นผู้มีลักษณะต้องห้ามตามข้อ 6 (4) แห่งระเบียบกระทรวงมหาดไทยว่าด้วยหลักเกณฑ์การจ่ายเงินเบี้ยยังชีพผู้สูงอายุของ องค์กรปกครองส่วนท้องถิ่น พ.ศ.2552 ที่กรมส่งเสริมการปกครองท้องถิ่นได้แจ้งเวียนแนวทางในการปฏิบัติรายละเอียดตามที่อ้างถึง 4 นั้น ดังนั้น ความเห็นของจังหวัดระนองถูกต้องแล้ว

จึงเรียนมาเพื่อโปรดพิจารณาดำเนินการต่อไป

ขอแสดงความนับถือ

(นายไพรัตน์ สกลพันธุ์)
อธิบดีกรมส่งเสริมการปกครองท้องถิ่น

สำนักส่งเสริมการพัฒนาเศรษฐกิจ สังคม และการมีส่วนร่วม
ส่วนส่งเสริมการจัดการด้านสาธารณสุขและสวัสดิการสังคม
โทร. 0-2241-9000 ต่อ 4131 - 4135 โทรสาร 0-2241-9000 ต่อ 4103

“ ดำรงธรรมนำไทยใสสะอาด ”

ที่ มท 0891.3/ 6174

กรมส่งเสริมการปกครองท้องถิ่น
ถนนนครราชสีมา เขตดุสิต กทม.10300

30 มิถุนายน 2553

เรื่อง หารือการร่างข้อบัญญัติจัดตั้งกองทุน

เรียน ผู้ว่าราชการจังหวัดชลบุรี

อ้างถึง หนังสือจังหวัดชลบุรี ที่ ชบ 0037.4/6373 ลงวันที่ 7 เมษายน 2553

ตามที่จังหวัดชลบุรีได้มีหนังสือหารือกรณี เมืองพัทยาได้ส่งร่างข้อบัญญัติเมืองพัทยา เรื่อง การส่งเสริมและพัฒนาคุณภาพชีวิตคนพิการเมืองพัทยา พ.ศ. .... ได้รับความเห็นชอบจากสภาเมืองพัทยา ซึ่งร่างข้อบัญญัติดังกล่าวมีเนื้อหาสาระที่เกี่ยวข้องกับการจัดตั้งกองทุนส่งเสริมและพัฒนาคุณภาพชีวิตคนพิการเพื่อเป็นกองทุนสำหรับใช้จ่ายเกี่ยวกับการคุ้มครองและพัฒนาคุณภาพชีวิตคนพิการโดยจังหวัดชลบุรีพิจารณาแล้วมีความเห็นว่า การจัดตั้งกองทุนส่งเสริมและพัฒนาคุณภาพชีวิตคนพิการ ซึ่งเป็นไปตามแนวทางข้อ 8(4) ตามข้อเสนอของคณะกรรมการฯ ข้างต้นองค์กรปกครองส่วนท้องถิ่นยังไม่สามารถกระทำได้ เนื่องจากไม่มีเรื่องของการจัดตั้งกองทุนกำหนดเป็นอำนาจหน้าที่ขององค์กรปกครองส่วนท้องถิ่น เมื่อพระราชบัญญัติระเบียบบริหารราชการเมืองพัทยา พ.ศ.2542 มิได้กำหนดให้การจัดตั้งกองทุนเป็นอำนาจหน้าที่ของเมืองพัทยา ดังนั้น เมืองพัทยาจึงไม่สามารถออกข้อบัญญัติที่มีเนื้อหาสาระเกี่ยวกับการจัดตั้งกองทุนส่งเสริมและพัฒนาคุณภาพชีวิตได้ รายละเอียดตามอ้างถึง นั้น

กรมส่งเสริมการปกครองท้องถิ่นพิจารณาแล้วเห็นว่า พระราชบัญญัติระเบียบบริหารราชการเมืองพัทยา พ.ศ.2542 มาตรา 20 กำหนดให้เมืองพัทยามีอำนาจตราข้อบัญญัติโดยไม่ขัดหรือแย้งต่อกฎหมาย และพระราชบัญญัติส่งเสริมและพัฒนาคุณภาพชีวิตคนพิการ พ.ศ.2550 มาตรา 21 กำหนดว่า เพื่อประโยชน์ในการส่งเสริมและพัฒนาคุณภาพชีวิตคนพิการให้ราชการส่วนท้องถิ่นออกข้อบัญญัติ เทศบัญญัติ ข้อกำหนด ระเบียบหรือประกาศ แล้วแต่กรณี ประกอบกับเทียบเคียงความเห็นของคณะกรรมการกฤษฎีกา สรุปว่า การจะจัดตั้งกองทุนจะกระทำได้โดยวิธีการใดเพื่อให้เป็นไปตามที่กำหนดไว้ก็ต้องเป็นไปตามที่กฎหมายหรือกฎระเบียบของทางราชการที่เกี่ยวข้อง ดังนั้นเมืองพัทยาจึงสามารถออกข้อบัญญัติเมืองพัทยา เรื่อง การส่งเสริมและพัฒนาคุณภาพชีวิตคนพิการเมืองพัทยา พ.ศ. .... ได้

จึงเรียนมาเพื่อโปรดพิจารณาดำเนินการต่อไป

ขอแสดงความนับถือ

(นายไพรัตน์ สกลพันธุ์)
อธิบดีกรมส่งเสริมการปกครองท้องถิ่น

สำนักส่งเสริมการพัฒนาเศรษฐกิจ สังคม และการมีส่วนร่วม
-9000 ต่อ 4135 ,โทรสาร. ต่อ 4103

"ดำรงธรรมนำไทยใสสะอาด"

ที่ ชบ 0037.4/6573

ศาลากลางจังหวัดชลบุรี
~~ถนนมนตรีสุข ชบ 20000~~

7 เมษายน 2553

เรื่อง หารือการร่างข้อบัญญัติจัดตั้งกองทุน

เรียน อธิบดีกรมส่งเสริมการปกครองท้องถิ่น

อ้างถึง หนังสือกรมส่งเสริมการปกครองท้องถิ่น ที่ มท 0891.3/ว 181 ลงวันที่ 27 มกราคม 2553

สิ่งที่ส่งมาด้วย 1. ร่างข้อบัญญัติเมืองพัทยา เรื่อง การส่งเสริมและพัฒนาคุณภาพชีวิตคนพิการเมืองพัทยา พ.ศ. ....

2. ความเห็นคณะกรรมการกฤษฎีกา เรื่องเสร็จที่ 488/2547

ตามที่กรมส่งเสริมปกครองท้องถิ่นมีหนังสือ แจ้งข้อเสนอของคณะกรรมการส่งเสริมและพัฒนาคุณภาพชีวิตคนพิการแห่งชาติถึงแนวทางการจัดทำข้อบัญญัติ/เทศบัญญัติ/ข้อกำหนด/ระเบียบ หรือประกาศเกี่ยวกับการส่งเสริมและพัฒนาคุณภาพชีวิตคนพิการให้สามารถเข้าถึงและใช้ประโยชน์ได้จากสิทธิตามกฎหมายเป็นไปตามพระราชบัญญัติส่งเสริมและพัฒนาคุณภาพชีวิตคนพิการ พ.ศ. 2550 ซึ่งตามข้อเสนอของคณะกรรมการส่งเสริมและพัฒนาคุณภาพชีวิตคนพิการแห่งชาติเกี่ยวกับแนวทางการจัดทำข้อบัญญัติดังกล่าว ข้อ 8 (4) เสนอให้มีการจัดตั้งกองทุนส่งเสริมและพัฒนาคุณภาพชีวิตคนพิการตามความพร้อมขององค์กรปกครองส่วนท้องถิ่น รายละเอียดปรากฏตามที่อ้างถึง นั้น

เมืองพัทยาได้ส่งร่างข้อบัญญัติ เรื่อง การส่งเสริมและพัฒนาคุณภาพชีวิตคนพิการเมืองพัทยา พ.ศ. .... ซึ่งได้รับความเห็นชอบจากสภาเมืองพัทยาในคราวประชุมสมัยสามัญ สมัยแรก ครั้งที่ 2 เมื่อวันที่ 23 กุมภาพันธ์ 2553 ให้จังหวัดชลบุรีเพื่อผู้ว่าราชการจังหวัดชลบุรีพิจารณาให้ความเห็นชอบ ซึ่งร่างข้อบัญญัติดังกล่าวมีเนื้อหาสาระที่เกี่ยวกับการจัดตั้งกองทุนส่งเสริมและพัฒนาคุณภาพชีวิตคนพิการ เพื่อเป็นกองทุนสำหรับใช้จ่ายเกี่ยวกับการคุ้มครองและพัฒนาคุณภาพชีวิตคนพิการ

จังหวัดชลบุรี พิจารณาแล้วเห็นว่า แม้ข้อเสนอของคณะกรรมการส่งเสริมและพัฒนาคุณภาพชีวิตคนพิการแห่งชาติ จะกำหนดแนวทางให้องค์กรปกครองส่วนท้องถิ่นสามารถออกข้อบัญญัติ เทศบัญญัติ ข้อกำหนด หรือระเบียบ แล้วแต่กรณี เพื่อประโยชน์ในการส่งเสริมและพัฒนาคุณภาพชีวิตคนพิการ ตามมาตรา 21 แห่งพระราชบัญญัติส่งเสริมและพัฒนาคุณภาพชีวิตคนพิการ พ.ศ. 2550 แต่เนื่องจากในส่วนของการจัดตั้งกองทุนส่งเสริมและพัฒนาคุณภาพชีวิตคนพิการ ซึ่งเป็นไปตามแนวทาง ข้อ 8 (4) ตามข้อเสนอของคณะกรรมการฯ ข้างต้น

/องค์กรปกครองส่วนท้องถิ่น ....

องค์กรปกครองส่วนท้องถิ่นยังไม่สามารถกระทำได้ เนื่องจากไม่มีเรื่องของการจัดตั้งกองทุนกำหนดเป็นอำนาจหน้าที่ขององค์กรปกครองส่วนท้องถิ่น ทั้งนี้ โดยเทียบเคียงกับความเห็นของคณะกรรมการกฤษฎีกา เรื่องเสร็จที่ 488/2547 ซึ่งตอบข้อหารือกระทรวงวัฒนธรรมว่าการจัดตั้งกองทุนต้องเป็นไปตามที่กฎหมายหรือระเบียบที่เกี่ยวข้องกำหนด ดังนั้น เมื่อพระราชบัญญัติระเบียบบริหารราชการเมืองพัทยา พ.ศ. 2542 มิได้กำหนดให้การจัดตั้งกองทุนเป็นอำนาจหน้าที่ของเมืองพัทยา เมืองพัทยาจึงไม่สามารถออกข้อบัญญัติที่มีเนื้อหาสาระเกี่ยวกับการจัดตั้งกองทุนส่งเสริมและพัฒนาคุณภาพชีวิตคนพิการได้ ความเห็นดังกล่าวของจังหวัดชลบุรีถูกต้องหรือไม่

จึงเรียนมาเพื่อโปรดพิจารณา

ขอแสดงความนับถือ

(นายเสนีย์ จิตตเกษม)
ผู้ว่าราชการจังหวัดชลบุรี

สำนักงานท้องถิ่นจังหวัดชลบุรี
กลุ่มงานกฎหมายฯ
โทร. 0-3827-6198-9 ต่อ 24-26

ชลบุรีภาษี "เกษตรนิทรรศการและสมาคมฉันท์"
๙ - ๑๙ ธันวาคม ๒๕๕๓

ที่ มท 0891.3/ 7488

กรมส่งเสริมการปกครองท้องถิ่น
ถนนนครราชสีมา เขตดุสิต กทม.10300

2 สิงหาคม 2553

เรื่อง หารือการจ่ายเงินสงเคราะห์เพื่อการยังชีพคนพิการขององค์กรปกครองส่วนท้องถิ่น

เรียน ผู้ว่าราชการจังหวัดสมุทรปราการ

สิ่งที่ส่งมาด้วย หนังสือสำนักงานเทศบาลตำบลบางเมือง ที่ สป 52607/2172 ลงวันที่ 21 มิถุนายน 2553 จำนวน 1 ฉบับ

ด้วยเทศบาลตำบลบางเมือง อำเภอเมือง จังหวัดสมุทรปราการ ได้มีหนังสือหารือกรณีการจ่ายเงินสงเคราะห์เพื่อการยังชีพคนพิการ โดยสภาเทศบาลตำบลบางเมือง เห็นชอบให้จ่ายเงินสงเคราะห์เพื่อการยังชีพให้แก่คนพิการตามบัญชีรายชื่อที่ได้รับการอนุมัติจากผู้บริหารท้องถิ่นในอัตราคนละ 1,000 บาทต่อเดือน โดยใช้งบประมาณของเทศบาลตำบลบางเมือง ตามระเบียบกระทรวงมหาดไทยว่าด้วยการจ่ายเงินสงเคราะห์เพื่อการยังชีพขององค์กรปกครองส่วนท้องถิ่น พ.ศ.2548 และต่อมากระทรวงมหาดไทยได้ประกาศใช้ระเบียบกระทรวงมหาดไทยว่าด้วยการจ่ายเงินเบี้ยความพิการให้คนพิการขององค์กรปกครองส่วนท้องถิ่น พ.ศ.2553 โดยกำหนดให้องค์กรปกครองส่วนท้องถิ่นจ่ายเงินสงเคราะห์ให้แก่คนพิการในอัตราคนละ 500 บาทต่อเดือน ทำให้เกิดปัญหาการร้องเรียนจากคนพิการที่ได้รับเงินสงเคราะห์จากรัฐบาล เนื่องจากไม่ได้รับความเป็นธรรมและความเสมอภาคเมื่อเปรียบเทียบกับคนพิการที่ได้รับเงินสงเคราะห์จากเทศบาล จึงขอหารือว่าเทศบาลตำบลบางเมืองจะนำเงินงบประมาณของเทศบาลไปจ่ายสมทบเพิ่มเติมให้แก่คนพิการในส่วนที่ได้รับเงินเบี้ยยังชีพตามนโยบายรัฐบาลอีกคนละ 500 บาท เพื่อแก้ไขปัญหาดังกล่าวจะสามารถกระทำได้หรือไม่ และมีแนวทางปฏิบัติอย่างไร รายละเอียดปรากฏตามสิ่งที่ส่งมาด้วย

กรมส่งเสริมการปกครองท้องถิ่นพิจารณาแล้วเห็นว่า ตามระเบียบกระทรวงมหาดไทยว่าด้วยการจ่ายเงินเบี้ยความพิการให้คนพิการขององค์กรปกครองส่วนท้องถิ่น พ.ศ.2553 ข้อ 12 กำหนดว่า การจ่ายเงินเบี้ยความพิการให้จ่ายในอัตราเดือนละห้าร้อยบาทหรือตามมติคณะรัฐมนตรี โดยไม่ได้ให้อำนาจองค์กรปกครองส่วนท้องถิ่นในการเพิ่มอัตราการจ่ายเงินเบี้ยความพิการไว้ และข้อ 17 กำหนดว่า ระเบียบนี้มิให้กระทบต่อสิทธิของคนพิการที่ได้รับเงินสงเคราะห์เพื่อการยังชีพตามระเบียบกระทรวงมหาดไทยว่าด้วยการจ่ายเงินสงเคราะห์เพื่อการยังชีพขององค์กรปกครองส่วนท้องถิ่น พ.ศ.2548 ที่มีอยู่ก่อนหรือในวันที่ระเบียบนี้ใช้บังคับ ดังนั้น การที่เทศบาลตำบลบางเมืองจะนำเงินงบประมาณของเทศบาลไปจ่ายสมทบเพิ่มเติมให้แก่คนพิการในส่วนที่ได้รับเงินเบี้ยยังชีพตามนโยบายรัฐบาลอีกคนละ 500 บาท จึงไม่สามารถกระทำได้

/ ทั้งนี้เพื่อ...

ทั้งนี้เพื่อให้การดำเนินการจ่ายเงินเบี้ยยังชีพคนพิการขององค์กรปกครองส่วนท้องถิ่น อันเป็นภารกิจสำคัญที่ได้รับการถ่ายโอนจากส่วนราชการ และตามโครงการจัดสวัสดิการเบี้ยความพิการตามนโยบายของรัฐบาล เป็นไปด้วยความเรียบร้อย มีแนวทางปฏิบัติที่ชัดเจนและเป็นไปในแนวทางเดียวกัน จึงขอให้จังหวัดแจ้งเทศบาลตำบลบางเมืองทราบ และถือปฏิบัติต่อไป

จึงเรียนมาเพื่อโปรดพิจารณาดำเนินการต่อไป

ขอแสดงความนับถือ

(นายไพรัตน์ สกลพันธุ์)
อธิบดีกรมส่งเสริมการปกครองท้องถิ่น

สำนักส่งเสริมการพัฒนาเศรษฐกิจ สังคม และการมีส่วนร่วม
ส่วนส่งเสริมการจัดการด้านสาธารณสุขและสวัสดิการสังคม
โทร. 0-2241-9000 ต่อ 4135 ,โทรสาร. ต่อ 4103

"ดำรงธรรมนำไทยใสสะอาด"

ที่ สป 52607 / ๒๑๑๒

สำนักงานเทศบาลตำบลบางเมือง
ถนนอยู่สุข สป 10270

๒๑ มิถุนายน 2553

เรื่อง ขอหารือการจ่ายเงินสงเคราะห์เพื่อการยังชีพคนพิการขององค์กรปกครองส่วนท้องถิ่น

เรียน อธิบดีกรมส่งเสริมการปกครองท้องถิ่น

อ้างถึง 1. ระเบียบกระทรวงมหาดไทยว่าด้วยการจ่ายเงินสงเคราะห์เพื่อการยังชีพขององค์กรปกครองส่วนท้องถิ่น พ.ศ. 2548

2. ระเบียบกระทรวงมหาดไทยว่าด้วยหลักเกณฑ์การจ่ายเงินเบี้ยความพิการให้คนพิการขององค์กรปกครองส่วนท้องถิ่น พ.ศ. 2553

ตามที่กระทรวงมหาดไทยได้ออกระเบียบเกี่ยวกับการจ่ายเงินสงเคราะห์เพื่อการยังชีพขององค์กรปกครองส่วนท้องถิ่น พ.ศ. 2548 และต่อมาได้มีการออกระเบียบกระทรวงมหาดไทยว่าด้วยหลักเกณฑ์การจ่ายเงินเบี้ยความพิการให้คนพิการขององค์กรปกครองส่วนท้องถิ่น พ.ศ. 2553 เปลี่ยนแปลงหลักเกณฑ์บางประการในการจ่ายเงินสงเคราะห์ให้แก่คนพิการซึ่งมีผลบังคับใช้แล้ว นั้น

เทศบาลตำบลบางเมือง จังหวัดสมุทรปราการ ได้ดำเนินการจ่ายเงินสงเคราะห์เพื่อการยังชีพให้แก่คนพิการ โดยสภาเทศบาลตำบลบางเมือง เห็นชอบให้จ่ายเงินสงเคราะห์เพื่อการยังชีพให้แก่คนพิการตามบัญชีรายชื่อที่ได้รับอนุมัติจากผู้บริหารท้องถิ่น ในอัตราคนละ 1,000 บาทต่อเดือน โดยใช้งบประมาณของเทศบาล ในการประชุมสภาเทศบาลสมัยสามัญ สมัยที่ 3 ครั้งที่ 3 เมื่อวันที่ 25 กันยายน 2552 ทั้งนี้เป็นไปตามระเบียบที่อ้างถึง ข้อ 1 แต่ต่อมาเมื่อระเบียบกระทรวงมหาดไทยออกระเบียบตามที่อ้างถึง ข้อ 2 โดยกำหนดให้องค์กรปกครองส่วนท้องถิ่นจ่ายเงินสงเคราะห์ให้แก่คนพิการในอัตราคนละ 500 บาทต่อเดือน พร้อมทั้งโอนเงินงบประมาณเพื่อจ่ายให้แก่คนพิการประจำเดือนเมษายน – สิงหาคม 2553 ให้แก่องค์กรปกครองส่วนท้องถิ่น ทำให้เกิดปัญหาการร้องทุกข์จากคนพิการที่ได้รับเงินสงเคราะห์จากรัฐบาล คนละ 500 บาทต่อเดือน ว่าไม่ได้รับความเป็นธรรมและเสมอภาค เมื่อเปรียบเทียบกับคนพิการที่ได้รับเงินสงเคราะห์จากเทศบาล

.../จึงขอหารือ

จึงขอหารือว่า หากเทศบาลตำบลบางเมือง จะแก้ไขปัญหาดังกล่าว โดยนำเงินงบประมาณของเทศบาลไปจ่ายสมทบเพิ่มเติมให้แก่คนพิการ ในส่วนที่ได้รับเงินสงเคราะห์จากรัฐบาลอีกคนละ 500 บาท เพื่อมิให้เกิดความเหลื่อมล้ำและเป็นธรรม จะกระทำได้หรือไม่ หากไม่สามารถกระทำได้ จะให้เทศบาลถือปฏิบัติเช่นไร

จึงเรียนมาเพื่อโปรดทราบและพิจารณาดำเนินการต่อไป

ขอแสดงความนับถือ

(นายประทีป ยั่งยืน)
นายกเทศมนตรีตำบลบางเมือง

กองสวัสดิการสังคม
โทร. 0-2388-3427 ต่อ 302
โทรสาร. 0-2388-3427 ต่อ 204

ที่ มท 0891.3/ 7490

กรมส่งเสริมการปกครองท้องถิ่น
ถนนนครราชสีมา เขตดุสิต กทม.10300

2 สิงหาคม 2553

เรื่อง หารือการจ่ายเบี้ยยังชีพผู้พิการ

เรียน ผู้ว่าราชการจังหวัดเพชรบูรณ์

อ้างถึง หนังสือจังหวัดเพชรบูรณ์ ที่ พช 0037.3/ 8447 ลงวันที่ 1 กรกฎาคม 2553

ตามที่จังหวัดเพชรบูรณ์ได้มีหนังสือหารือการจ่ายเงินเบี้ยยังชีพคนพิการของ องค์การบริหารส่วนตำบลสระแก้ว อำเภอบึงสามพัน กรณีนางสาหร่าย บำรุงดา เดิมอยู่บ้านเลขที่ 316 หมู่ที่ 8 ตำบลสระแก้ว และเป็นผู้มีสิทธิได้รับเบี้ยยังชีพคนพิการกับองค์การบริหารส่วนตำบลสระแก้ว ต่อมาได้ย้ายมาอยู่บ้านเลขที่ 50 หมู่ที่ 18 ตำบลท่าโรง อำเภอวิเชียรบุรี จังหวัดเพชรบูรณ์ เมื่อวันที่ 1 ธันวาคม 2552 องค์การบริหารส่วนตำบลสระแก้วจึงงดจ่ายเบี้ยยังชีพคนพิการรายดังกล่าวตั้งแต่งวดเดือนมกราคมเป็นต้นไป ต่อมานางสาหร่าย บำรุงดา ได้ยื่นคำร้องขอรับเบี้ยยังชีพต่อองค์การบริหารส่วนตำบลท่าโรง ซึ่งองค์การบริหารส่วนตำบลท่าโรงแจ้งว่า ได้ตั้งงบประมาณปี พ.ศ.2553 เรียบร้อยแล้ว จึงไม่สามารถเบิกจ่ายเบี้ยยังชีพได้ พร้อมทั้งขอให้องค์การบริหารส่วนตำบลสระแก้วเบิกจ่ายเบี้ยยังชีพให้กับนางสาหร่าย บำรุงดา ต่อไป รายละเอียดตามอ้างถึง นั้น

กรมส่งเสริมการปกครองท้องถิ่นพิจารณาแล้ว ขอเรียนชี้แจงข้อหารือ ดังนี้

1.กรณีนางสาหร่าย บำรุงดา ที่ย้ายทะเบียนบ้านไปอยู่ในเขตองค์การบริหารส่วนตำบลท่าโรง อำเภอวิเชียรบุรี เมื่อวันที่ 1 ธันวาคม 2552 จึงทำให้คุณสมบัติการเป็นผู้มีสิทธิได้รับเงินสงเคราะห์สิ้นสุดลง และองค์การบริหารส่วนตำบลสระแก้ว อำเภอบึงสามพัน ได้งดจ่ายเงินเบี้ยยังชีพคนพิการในงวดเดือนมกราคม โดยถือปฏิบัติตามระเบียบกระทรวงมหาดไทยว่าด้วยการจ่ายเงินสงเคราะห์เพื่อการยังชีพขององค์กรปกครองส่วนท้องถิ่น พ.ศ.2548 ข้อ 6(1) และข้อ 13 วรรคสาม ตามนัยความเห็นของจังหวัดเพชรบูรณ์ถูกต้องแล้ว

2.การดำเนินการตามแนวทางการปฏิบัติการจ่ายเบี้ยยังชีพผู้สูงอายุ ตามนัยหนังสือกรมส่งเสริมการปกครองท้องถิ่น ที่ มท 0891.3/ว 2508 ลงวันที่ 30 ธันวาคม 2552 เป็นการดำเนินการกรณีที่ผู้สูงอายุได้ย้ายทะเบียนบ้านไปภูมิลำเนาอื่นภายหลังที่องค์กรปกครองส่วนท้องถิ่นเดิมได้ตั้งคำของบประมาณสำหรับจ่ายเบี้ยยังชีพผู้สูงอายุในปีงบประมาณนั้นแล้ว เนื่องจากนางสาหร่าย บำรุงดา ได้ย้ายทะเบียนบ้านไปอยู่ในเขตองค์การบริหารส่วนตำบลท่าโรง อำเภอวิเชียรบุรี เมื่อวันที่ 1 ธันวาคม 2552 สามารถไปยื่นคำขอขึ้นทะเบียนเพื่อขอรับเบี้ยความพิการตามโครงการจัดสวัสดิการเบี้ยความพิการ ณ องค์กรปกครองส่วนท้องถิ่นแห่งใหม่ได้ทันภายในระยะเวลาที่กรมส่งเสริมการปกครองท้องถิ่นได้มีหนังสือแจ้งจังหวัดให้แจ้งองค์กรปกครองส่วนท้องถิ่นรับลงทะเบียนคนพิการระหว่างวันที่ 3 ธันวาคม 2552 – 30 มกราคม 2553

/ ตามนัยหนังสือ ...

ตามนัยหนังสือกรมส่งเสริมการปกครองท้องถิ่น ด่วนที่สุด ที่ มท 0891.3/ว 2244 ลงวันที่ 18 พฤศจิกายน 2552 ทั้งนี้หากนางสาหร่าย บำรุงดา ได้ไปยื่นคำขอขึ้นทะเบียนคนพิการต่อองค์การบริหารส่วนตำบลท่าโรง ภายในระยะเวลาที่กำหนดก็สามารถใช้สิทธิรับเบี้ยความพิการช่วงเดือน เมษายน – กันยายน 2553 ดังนั้นกรณีดังกล่าวจึงไม่สามารถนำทางการปฏิบัติการจ่ายเบี้ยยังชีพผู้สูงอายุข้างต้นมาใช้เป็นแนวทางการปฏิบัติการดำเนินการจ่ายเบี้ยยังชีพความพิการได้

3.บทเฉพาะการข้อ 17,18 ตามระเบียบกระทรวงมหาดไทยว่าด้วยหลักเกณฑ์การจ่ายเงินเบี้ยความพิการให้คนพิการขององค์กรปกครองส่วนท้องถิ่น พ.ศ.2553 นั้นมีเจตนารมณ์เพื่อมิให้กระทบสิทธิคนพิการตามระเบียบกระทรวงมหาดไทยว่าด้วยการจ่ายเงินสงเคราะห์เพื่อการยังชีพขององค์กรปกครองส่วนท้องถิ่น พ.ศ.2548 ที่ได้รับอยู่เดิม ดังนั้นเมื่อนางสาหร่าย บำรุงดา ขาดคุณสมบัติการเป็นผู้มีสิทธิได้รับเงินเบี้ยยังชีพคนพิการตั้งแต่ต้น จึงไม่สอดคล้องตามเจตนารมณ์บทเฉพาะการของระเบียบดังกล่าวองค์การบริหารส่วนตำบลสระแก้ว จึงไม่สามารถเบิกจ่ายเงินเบี้ยยังชีพคนพิการให้กับนางสาหร่าย บำรุงดา ได้

จึงเรียนมาเพื่อโปรดพิจารณาดำเนินการต่อไป

ขอแสดงความนับถือ

(นายไพรัตน์ สกลพันธุ์)
อธิบดีกรมส่งเสริมการปกครองท้องถิ่น

สำนักส่งเสริมการพัฒนาเศรษฐกิจ สังคม และการมีส่วนร่วม
ส่วนส่งเสริมการจัดการด้านสาธารณสุขและสวัสดิการสังคม
โทร. 0-2241-9000 ต่อ 4132 - 4135 /โทรสาร ต่อ 4103

" ดำรงธรรมนำไทยใสสะอาด"

ที่ พช 0037.3/ 6447

ศาลากลางจังหวัดเพชรบูรณ์
ถนนเพชรเจริญ พช 67000

1 กรกฎาคม 2553

เรื่อง หารือการจ่ายเบี้ยยังชีพผู้พิการ

เรียน อธิบดีกรมส่งเสริมการปกครองท้องถิ่น

สิ่งที่ส่งมาด้วย สำเนาหนังสืออำเภอบึงสามพัน ที่ พช 0037.10 / 2560 ลงวันที่ 18 มิถุนายน 2553

ด้วยจังหวัดเพชรบูรณ์ได้รับรายงานจากอำเภอบึงสามพันว่า องค์การบริหารส่วนตำบลสระแก้ว ได้หารือเกี่ยวกับการจ่ายเงินเบี้ยยังชีพผู้พิการของ นางสาหร่าย บำรุงตา เดิมอยู่บ้านเลขที่ 316 หมู่ที่ 8 ตำบลสระแก้ว และเป็นผู้มีสิทธิ์ได้รับเบี้ยยังชีพผู้พิการกับ องค์การบริหารส่วนตำบลสระแก้ว ต่อมาได้ย้ายมาอยู่บ้านเลขที่ 50 หมู่ที่ 18 ตำบลท่าโรง อำเภอวิเชียรบุรี จังหวัดเพชรบูรณ์ เมื่อวันที่ 1 ธันวาคม 2552 องค์การบริหารส่วนตำบลสระแก้ว จึงงดจ่ายเบี้ยยังชีพผู้พิการรายดังกล่าว ตั้งแต่งวดเดือนมกราคม 2553 เป็นต้นไป โดยอาศัยระเบียบกระทรวงมหาดไทยว่าด้วยการจ่ายเงินสงเคราะห์เพื่อการยังชีพขององค์กรปกครองส่วนท้องถิ่น พ.ศ.2548 ข้อ 6 เรื่องขาดคุณสมบัติที่ไม่มีภูมิลำเนาอยู่ในเขตพื้นที่องค์กรปกครองส่วนท้องถิ่น ต่อมานางสาหร่าย บำรุงตา ได้ยื่นคำร้องขอรับเบี้ยยังชีพกับองค์การบริหารส่วนตำบลท่าโรง อำเภอวิเชียรบุรี ซึ่งองค์การบริหารส่วนตำบลท่าโรง ได้แจ้งว่าได้ตั้งงบประมาณปี พ.ศ.2553 แล้ว จึงไม่สามารถเบิกจ่ายค่าเบี้ยยังชีพให้กับนางสาหร่าย บำรุงตาได้ และขอให้องค์การบริหารส่วนตำบลสระแก้ว เบิกจ่ายเบี้ยยังชีพให้กับนางสาหร่าย บำรุงตา ต่อไป โดยให้ใช้แนวทางปฏิบัติเกี่ยวกับการจ่ายเงินเบี้ยยังชีพผู้สูงอายุ ตามหนังสือกรมส่งเสริมการปกครองท้องถิ่น ที่ มท 0891.3/ ว 2508 ลงวันที่ 30 ธันวาคม 2552 เรื่อง การดำเนินการด้านสวัสดิการเบี้ยยังชีพผู้สูงอายุขององค์กรปกครองส่วนท้องถิ่น องค์การบริหารส่วนตำบลสระแก้ว จึงขอหารือว่าจะสามารถนำแนวทางปฏิบัติเกี่ยวกับการจ่ายเงินเบี้ยยังชีพผู้สูงอายุ ตามหนังสือดังกล่าวมาจ่ายเงินเบี้ยยังชีพผู้พิการให้กับผู้พิการรายดังกล่าวได้หรือไม่ อย่างไร รายละเอียดตามหนังสือที่ส่งมาพร้อมนี้

จังหวัดเพชรบูรณ์ พิจารณาแล้วมีความเห็นรวม 3 ประเด็น ดังนี้

1. องค์การบริหารส่วนตำบลสระแก้ว อำเภอบึงสามพัน ได้จ่ายเงินเบี้ยยังชีพผู้พิการให้กับ นางสาหร่าย บำรุงตา อยู่บ้านเลขที่ 316 หมู่ที่ 8 ตำบลสระแก้ว ต่อมาได้ย้ายไปอยู่บ้านเลขที่ 50 หมู่ที่ 18 ตำบลท่าโรง อำเภอวิเชียรบุรี เมื่อวันที่ 1 ธันวาคม 2552 องค์การบริหารส่วนตำบลสระแก้ว จึงงดจ่ายเบี้ยยังชีพผู้พิการตั้งแต่งวดเดือน มกราคม 2553 เป็นต้นไป

กรณีนี้เห็นว่า องค์การบริหารส่วนตำบลสระแก้ว ได้งดจ่ายเงินเบี้ยยังชีพผู้พิการนั้น ได้ถือปฏิบัติตามระเบียบกระทรวงมหาดไทย ว่าด้วยการจ่ายเงินสงเคราะห์เพื่อการยังชีพขององค์กรปกครองส่วนท้องถิ่น พ.ศ.2548 ข้อ 6 (1) และข้อ 13 (4) เป็นการถูกต้องแล้ว

2. องค์การบริหารส่วนตำบลท่าโรง อำเภอวิเชียรบุรี ได้รับคำร้องขอรับเบี้ยยังชีพผู้พิการจาก นางสาหร่าย บำรุงตา เนื่องจากได้ย้ายทะเบียนบ้านมาอยู่บ้านเลขที่ 50 หมู่ที่ 18 ตำบลท่าโรง อำเภอวิเชียรบุรี ซึ่งองค์การบริหารส่วนตำบลท่าโรง ไม่สามารถจ่ายเบี้ยยังชีพให้ผู้พิการรายนี้ได้ในปีงบประมาณ พ.ศ.2553 จึงขอให้องค์การบริหารสระแก้วพิจารณาทบทวนการเบิกจ่ายเบี้ยยังชีพให้กับผู้พิการรายนี้ต่อไป โดยถือปฏิบัติตามหนังสือกรมส่งเสริมการปกครองท้องถิ่น ที่ มท 0891.3/ว 2508 ลงวันที่ 30 ธันวาคม 2552 เรื่อง การดำเนินการด้านสวัสดิการเบี้ยยังชีพผู้สูงอายุขององค์กรปกครองส่วนท้องถิ่น

กรณีนี้เห็นว่า หนังสือตอบข้อหารือดังกล่าว เป็นเรื่องการจ่ายเบี้ยยังชีพผู้สูงอายุตามระเบียบกระทรวงมหาดไทยว่าด้วยหลักเกณฑ์การจ่ายเงินเบี้ยยังชีพผู้สูงอายุขององค์กรปกครองส่วนท้องถิ่น พ.ศ.2552 จึงไม่สามารถนำแนวทางปฏิบัติการจ่ายเบี้ยยังชีพผู้สูงอายุ ไปใช้กับการจ่ายเบี้ยยังชีพความพิการได้ เนื่องจากใช้ระเบียบกระทรวงมหาดไทยคนละฉบับกัน

3. เนื่องจากระเบียบกระทรวงมหาดไทยว่าด้วยหลักเกณฑ์การจ่ายเงินเบี้ยความพิการขององค์กรปกครองส่วนท้องถิ่น พ.ศ. 2553 มีผลบังคับใช้ตั้งแต่วันที่ 24 มีนาคม 2553 ซึ่งบทเฉพาะกาล ข้อ 18 กำหนดว่า ให้คนพิการที่ได้รับเงินสงเคราะห์เพื่อการยังชีพตามระเบียบกระทรวงมหาดไทยว่าด้วยการจ่ายเงินสงเคราะห์เพื่อการยังชีพขององค์กรปกครองส่วนท้องถิ่น พ.ศ. 2548 ถือว่าเป็นคนพิการที่ได้ลงทะเบียนและยื่นคำขอรับเงินเบี้ยความพิการตามระเบียบนี้

กรณีนี้เห็นว่า องค์การบริหารส่วนตำบลสระแก้ว สามารถเบิกจ่ายเงินเบี้ยยังชีพความพิการให้กับ นางสาหร่าย บำรุงตา ต่อไปได้ แต่ระเบียบกระทรวงมหาดไทยว่าด้วยหลักเกณฑ์การจ่ายเงินเบี้ยความพิการขององค์กรปกครองส่วนท้องถิ่น พ.ศ. 2553 มีผลบังคับใช้ตั้งแต่วันที่ 24 มีนาคม 2553 เป็นต้นไป จึงมีความเห็นเป็น 2 กรณี คือ

- องค์การบริหารส่วนตำบลสระแก้ว สามารถเบิกจ่ายเงินเบี้ยยังชีพความพิการให้กับนางสาหร่าย บำรุงตา ได้ตั้งแต่วันที่ระเบียบมีผลบังคับใช้ (วันที่ 24 มีนาคม 2553) ตามระเบียบฯ ข้อ 8 และบทเฉพาะกาลข้อ 18 หรือ
- องค์การบริหารส่วนตำบลสระแก้ว สามารถเบิกจ่ายเงินเบี้ยยังชีพความพิการให้กับนางสาหร่าย บำรุงตา ได้ต่อเนื่องนับแต่วันงดจ่ายเงิน(งวดเดือนมกราคม 2553) ตามระเบียบฯ ข้อ 8 และบทเฉพาะกาลข้อ 17,18

/จังหวัด...

จังหวัดเพชรบูรณ์ขอหารือตามประเด็นข้อ 2,3 ว่าความเห็นจังหวัดถูกต้องหรือไม่ และตามประเด็นที่ 3 ควรใช้แนวทางปฏิบัติอย่างไร

จึงเรียนมาเพื่อโปรดพิจารณา

ขอแสดงความนับถือ

(นายธวัชชัย เทอดเผ่าไทย)
ผู้ว่าราชการจังหวัดเพชรบูรณ์

สำนักงานส่งเสริมการปกครองท้องถิ่นจังหวัด
กลุ่มงานส่งเสริมและพัฒนาท้องถิ่น
โทร.0-5672-1977,0-56712007

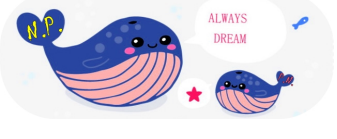

ที่ มท ๐๘๙๑.๓/ ว ๑๕๑๖

กรมส่งเสริมการปกครองท้องถิ่น
ถนนนครราชสีมา เขตดุสิต กทม. ๑๐๓๐๐

๑๓ สิงหาคม ๒๕๕๓

เรื่อง แนวทางปฏิบัติตาม ระเบียบคณะกรรมการส่งเสริมและพัฒนาคุณภาพชีวิตคนพิการแห่งชาติ ว่าด้วย หลักเกณฑ์และวิธีการจัดสวัสดิการเบี้ยความพิการ(ฉบับที่ ๒) พ.ศ. ๒๕๕๓

เรียน ผู้ว่าราชการจังหวัดทุกจังหวัด

อ้างถึง ๑. ระเบียบคณะกรรมการส่งเสริมและพัฒนาคุณภาพชีวิตคนพิการแห่งชาติว่าด้วยหลักเกณฑ์และวิธีการจัดสวัสดิการเบี้ยความพิการ พ.ศ.๒๕๕๒

๒. ระเบียบกระทรวงมหาดไทยว่าด้วย หลักเกณฑ์การจ่ายเงินเบี้ยความพิการให้คนพิการขององค์กรปกครองส่วนท้องถิ่น พ.ศ.๒๕๕๓

สิ่งที่ส่งมาด้วย สำเนาหนังสือสำนักงานส่งเสริมและพัฒนาคุณภาพชีวิตคนพิการแห่งชาติ ที่ พม ๐๖๐๕/๒๔๘๘ ลงวันที่ ๑ กรกฎาคม ๒๕๕๓ จำนวน ๑ ฉบับ

ด้วย สำนักงานส่งเสริมและพัฒนาคุณภาพชีวิตคนพิการแห่งชาติ แจ้งว่า คณะกรรมการส่งเสริมและพัฒนาคุณภาพชีวิตคนพิการแห่งชาติได้มีมติเห็นชอบให้ปรับปรุงระเบียบคณะกรรมการส่งเสริมและพัฒนาคุณภาพชีวิตคนพิการแห่งชาติว่าด้วย หลักเกณฑ์และวิธีการจัดสวัสดิการเบี้ยความพิการ(ฉบับที่ ๒) พ.ศ. ๒๕๕๓ ในส่วนที่เกี่ยวกับคุณสมบัติของคนพิการที่ได้รับเบี้ยความพิการและแนวทางการยื่นคำขอใช้สิทธิ ซึ่งประธานกรรมการส่งเสริมและพัฒนาคุณภาพชีวิตคนพิการแห่งชาติลงนามในระเบียบคณะกรรมการส่งเสริมและพัฒนาคุณภาพชีวิตคนพิการแห่งชาติว่าด้วย หลักเกณฑ์และวิธีการจัดสวัสดิการเบี้ยความพิการ(ฉบับที่ ๒) พ.ศ. ๒๕๕๓ รายละเอียดปรากฏตามสิ่งที่ส่งมาด้วย

กรมส่งเสริมการปกครองท้องถิ่น พิจารณาแล้วเห็นว่า ระเบียบคณะกรรมการส่งเสริมและพัฒนาคุณภาพชีวิตคนพิการแห่งชาติว่าด้วย หลักเกณฑ์และวิธีการจัดสวัสดิการเบี้ยความพิการ(ฉบับที่ ๒) พ.ศ. ๒๕๕๓ เป็นการเพิ่มความในระเบียบ เป็น ข้อ ๖/๑ ซึ่งกำหนดว่า "ในกรณีคนพิการซึ่งมีคุณสมบัติและไม่มีข้อต้องห้ามตามข้อ ๕ เป็นผู้ซึ่งต้องขังหรือจำคุกอยู่ในเรือนจำ ทัณฑสถาน หรือสถานที่คุมขังของกรมราชทัณฑ์ หรือเป็นผู้ซึ่งถูกควบคุมอยู่ในสถานพินิจและคุ้มครองเด็กและเยาวชน หรือศูนย์ฝึกและอบรมเด็กและเยาวชนของกรมพินิจและคุ้มครองเด็กและเยาวชน ให้ไปลงทะเบียนและยื่นคำขอรับเบี้ยความพิการต่อผู้บัญชาการเรือนจำ ผู้อำนวยการทัณฑสถาน ผู้อำนวยการสถานพินิจและคุ้มครองเด็กและเยาวชน ผู้อำนวยการศูนย์ฝึกและอบรมเด็กและเยาวชน หรือผู้บริหารที่เรียกชื่ออย่างอื่น แล้วแต่กรณีเพื่อนำส่งเป็นหนังสือต่อองค์กรปกครองส่วนท้องถิ่น ซึ่งเป็นภูมิลำเนาของคนพิการตามกฎหมาย" และความในข้อ ๒ กำหนดว่า "ระเบียบนี้ให้มีผลบังคับตั้งแต่วันที่ ๒ เมษายน ๒๕๕๓"

/ ซึ่งเกินกว่า...

ซึ่งเกินกว่าระยะเวลาการรับลงทะเบียน คนพิการที่มีสิทธิได้รับเบี้ยความพิการ ระหว่างวันที่ ๓ ธันวาคม ๒๕๕๒ ถึงวันที่ ๓๐ มกราคม ๒๕๕๓ และการลงทะเบียนเพื่อขอรับเงินเบี้ยความพิการ ตามระเบียบกระทรวงมหาดไทย ว่าด้วย หลักเกณฑ์การจ่ายเบี้ยความพิการขององค์กรปกครองส่วนท้องถิ่น พ.ศ. ๒๕๕๓ ข้อ ๗ เป็นการรับลงทะเบียน เพื่อขอรับเงินเบี้ยความพิการในปีงบประมาณถัดไป ดังนั้นผู้มีคุณสมบัติเพิ่มเติมตามระเบียบคณะกรรมการส่งเสริมและพัฒนาคุณภาพชีวิตคนพิการแห่งชาติว่าด้วย หลักเกณฑ์และวิธีการจัดสวัสดิการเบี้ยความพิการ(ฉบับที่ ๒) พ.ศ. ๒๕๕๓ ข้อ ๖/๑ จึงต้องลงทะเบียนในช่วงเดือน พฤศจิกายน เพื่อเริ่มรับเงินเบี้ยความพิการในปีงบประมาณถัดไป และสำหรับคนพิการที่มีสิทธิและได้รับเบี้ยยังชีพอยู่ก่อนแล้ว แต่ต่อมาเป็นผู้ซึ่งต้องขังหรือจำคุกอยู่ในเรือนจำ ทัณฑสถาน หรือสถานที่คุมขังของกรมราชทัณฑ์ หรือเป็นผู้ซึ่งถูกควบคุมอยู่ในสถานพินิจและคุ้มครองเด็กและเยาวชน หรือศูนย์ฝึกและอบรมเด็กและเยาวชนของกรมพินิจและคุ้มครองเด็กและเยาวชน ยังคงมีสิทธิรับเบี้ยความพิการต่อไป

จึงเรียนมาเพื่อโปรดพิจารณาแจ้งองค์กรปกครองส่วนท้องถิ่นทราบถือปฏิบัติต่อไป

ขอแสดงความนับถือ

(นายไพรัตน์ สกลพันธุ์)
อธิบดีกรมส่งเสริมการปกครองท้องถิ่น

สำนักส่งเสริมการพัฒนาเศรษฐกิจ สังคม และการมีส่วนร่วม
ส่วนส่งเสริมการจัดการด้านสาธารณสุขและสวัสดิการสังคม
โทร. ๐-๒๒๔๑-๙๐๐๐ ต่อ ๔๑๓๒ - ๔๑๓๕ โทรสาร ๐-๒๒๔๑-๙๐๐๐ ต่อ ๔๑๓๒

“ ดำรงธรรมนำไทยใสสะอาด”

ที่ มท ๐๘๙๑.๓/ว ๒๕๐๐

กระทรวงมหาดไทย
ถนนอัษฎางค์ พระนคร กทม. ๑๐๒๐๐

๒๐ สิงหาคม ๒๕๕๓

เรื่อง แนวทางการปฏิบัติในการจ่ายเงินตามระเบียบกระทรวงมหาดไทยว่าด้วยหลักเกณฑ์การจ่ายเงินเบี้ยยังชีพผู้สูงอายุขององค์กรปกครองส่วนท้องถิ่น พ.ศ. ๒๕๕๒ และระเบียบกระทรวงมหาดไทยว่าด้วยหลักเกณฑ์การจ่ายเงินเบี้ยความพิการให้คนพิการขององค์กรปกครองส่วนท้องถิ่น พ.ศ.๒๕๕๓

เรียน ผู้ว่าราชการจังหวัดทุกจังหวัด

อ้างถึง ๑. ระเบียบกระทรวงมหาดไทยว่าด้วยหลักเกณฑ์การจ่ายเงินเบี้ยยังชีพผู้สูงอายุขององค์กรปกครองส่วนท้องถิ่น พ.ศ. ๒๕๕๒

๒. ระเบียบกระทรวงมหาดไทยว่าด้วยหลักเกณฑ์การจ่ายเงินเบี้ยความพิการให้คนพิการขององค์กรปกครองส่วนท้องถิ่น พ.ศ. ๒๕๕๓

สิ่งที่ส่งมาด้วย แนวทางการปฏิบัติในการจ่ายเงินตามระเบียบกระทรวงมหาดไทยฯ จำนวน ๑ ฉบับ

ตามที่กระทรวงมหาดไทย ได้ออกระเบียบกระทรวงมหาดไทยว่าด้วยหลักเกณฑ์การจ่ายเงินเบี้ยยังชีพผู้สูงอายุขององค์กรปกครองส่วนท้องถิ่น พ.ศ. ๒๕๕๒ และระเบียบกระทรวงมหาดไทยว่าด้วยหลักเกณฑ์การจ่ายเงินเบี้ยความพิการให้คนพิการขององค์กรปกครองส่วนท้องถิ่น พ.ศ. ๒๕๕๓ ซึ่งเป็นการดำเนินงานเพื่อรองรับนโยบายรัฐบาลตามโครงการสร้างหลักประกันรายได้ให้แก่ผู้สูงอายุ และคนพิการ นั้น

กระทรวงมหาดไทยพิจารณาแล้วเห็นว่า เพื่อเป็นการรักษาสิทธิของผู้สูงอายุและคนพิการตามนโยบายรัฐบาล จึงได้กำหนดแนวทางปฏิบัติในการจ่ายเงินเบี้ยยังชีพผู้สูงอายุและเบี้ยความพิการตามระเบียบกระทรวงมหาดไทยทั้งสองฉบับ รายละเอียดปรากฏตามสิ่งที่ส่งมาด้วย จึงขอให้จังหวัดได้แจ้งกำชับให้องค์กรปกครองส่วนท้องถิ่นทราบ ถือปฏิบัติโดยเคร่งครัดต่อไป

จึงเรียนมาเพื่อพิจารณาดำเนินการต่อไป

ขอแสดงความนับถือ

วิบูลย์ สง

(นายวิบูลย์ สงวนพงศ์)
รองปลัดกระทรวงมหาดไทย
หัวหน้ากลุ่มภารกิจด้านพัฒนาชุมชน
และส่งเสริมการปกครองท้องถิ่น

กรมส่งเสริมการปกครองท้องถิ่น
สำนักส่งเสริมการพัฒนาเศรษฐกิจ สังคม และการมีส่วนร่วม
โทร. ๐-๒๒๔๑-๙๐๐๐ ต่อ ๔๑๓๒ - ๔๑๓๕ โทรสาร ๐-๒๒๔๑-๙๐๐๐ ต่อ ๔๑๐๓

" ดำรงธรรมนำไทยใสสะอาด"

แนวทางการปฏิบัติในการจ่ายเงินตาม ระเบียบกระทรวงมหาดไทย ว่าด้วย หลักเกณฑ์การจ่ายเงินเบี้ยยังชีพผู้สูงอายุขององค์กรปกครองส่วนท้องถิ่น พ.ศ. ๒๕๕๒ และระเบียบกระทรวงมหาดไทยว่าด้วยหลักเกณฑ์การจ่ายเงินเบี้ยความพิการให้คนพิการขององค์กรปกครองส่วนท้องถิ่น พ.ศ.๒๕๕๓

๑) หลักการการจ่ายเงินเบี้ยยังชีพผู้สูงอายุ และเบี้ยความพิการ

ระเบียบกระทรวงมหาดไทยว่าด้วยหลักเกณฑ์การจ่ายเงินเบี้ยยังชีพผู้สูงอายุขององค์กรปกครองส่วนท้องถิ่น พ.ศ. ๒๕๕๒ ข้อ ๑๓ และระเบียบกระทรวงมหาดไทยว่าด้วย หลักเกณฑ์การจ่ายเงินเบี้ยความพิการให้คนพิการ ขององค์กรปกครองส่วนท้องถิ่น พ.ศ.๒๕๕๓ ข้อ ๑๓ กำหนดให้องค์กรปกครองส่วนท้องถิ่นจ่ายเงินเป็นรายเดือนภายในวันที่ ๑๐ ของทุกเดือน ทั้ง ๒ ระเบียบนี้มีวัตถุประสงค์ให้ผู้ที่ได้รับสิทธิ นำไปใช้ประโยชน์และนำเงินไปดำรงชีพอยู่ในเดือนนั้นๆ จึงให้จ่ายเงินในต้นเดือน ภายในวันที่ ๑๐ ของเดือนนั้น ไม่ใช่เป็นการจ่ายเงินสำหรับเป็นค่าใช้จ่ายเดือนที่ผ่านมาในลักษณะของเงินเดือน

๒) คุณสมบัติ และการรับจดทดทะเบียน ผู้สูงอายุ และคนพิการ

ตามระเบียบกระทรวงมหาดไทยว่าด้วยหลักเกณฑ์การจ่ายเงินเบี้ยยังชีพผู้สูงอายุขององค์กรปกครองส่วนท้องถิ่น พ.ศ. ๒๕๕๒ ข้อ ๖ ข้อ ๗ ข้อ ๘ ข้อ ๑๐ ข้อ ๑๔ และระเบียบกระทรวงมหาดไทยว่าด้วยหลักเกณฑ์การจ่ายเบี้ยความพิการให้คนพิการขององค์กรปกครองส่วนท้องถิ่น พ.ศ.๒๕๕๓ ข้อ ๖ ข้อ ๗ ข้อ ๘ ข้อ ๑๐ ข้อ ๑๔ เป็นการกำหนดคุณสมบัติและกำหนดเรื่องการขึ้นทะเบียนใหม่รวมถึงการแจ้งย้ายที่อยู่ของผู้มีสิทธิ เพื่อให้ผู้มีสิทธิได้รับเงินดังกล่าว สามารถรับเงินได้ต่อเนื่องตรงตามระยะเวลาที่ตนมีสิทธิตามปีงบประมาณนั้น และไม่ให้มีการจ่ายเงินซ้ำซ้อน ซึ่งองค์กรปกครองส่วนท้องถิ่นเมื่อได้รับแจ้งการย้ายและการแจ้งขึ้นทะเบียนใหม่แล้ว ต้องรวบรวมไว้เพื่อจัดทำบัญชีรายชื่อ พร้อมทั้งรายงานจำนวนผู้มีสิทธิในรอบของการรายงานปีนั้นทั้งหมดให้กรมส่งเสริมการปกครองท้องถิ่นดำเนินการจัดทำคำของบประมาณในแต่ละปี ดังนั้นเมื่อองค์กรปกครองส่วนท้องถิ่นได้รับการจัดสรรเงินในปีงบประมาณแล้ว แม้ผู้มีสิทธิได้ย้ายไปก่อนหรือระหว่างปีงบประมาณนั้น องค์กรปกครองส่วนท้องถิ่นยังคงต้องจ่ายเงินให้ผู้มีสิทธิดังกล่าวต่อไปจนสิ้นปีงบประมาณ เมื่อองค์กรปกครองส่วนท้องถิ่นได้รายงานบุคคลที่มีสิทธิมายังกรมส่งเสริมการปกครองท้องถิ่นเป็นที่เรียบร้อยแล้วถือว่า องค์กรปกครองส่วนท้องถิ่นนั้นๆ จะได้รับการจัดสรรงบประมาณสำหรับบุคคลนั้นในปีที่ของบประมาณ

๓) ขั้นตอนการดำเนินงาน

๓.๑ รับลงทะเบียนในเดือนพฤศจิกายน ของทุกปี ให้องค์กรปกครองส่วนท้องถิ่นเปิดรับลงทะเบียนผู้สูงอายุและผู้พิการรายใหม่ ได้แก่

๓.๑.๑ ผู้ที่จะอายุครบ ๖๐ ปีบริบูรณ์ ในเดือนกันยายนของปีงบประมาณที่จะถึง และมีคุณสมบัติ ไม่มีลักษณะต้องห้ามตามระเบียบข้อ 6

๓.๑.๒ ผู้ที่อายุเกินกว่าหกสิบปี และมีคุณสมบัติ ไม่มีลักษณะต้องห้ามตามระเบียบข้อ 6 แต่ยังไม่เคยลงทะเบียนขอรับเงิน

/๓.๑.๓

๓.๑.๓ คนพิการรายใหม่ ที่มีคุณสมบัติ ไม่มีลักษณะต้องห้ามตามระเบียบข้อ 6

๓.๑.๔ ผู้สูงอายุ คนพิการ ผู้มีสิทธิที่ย้ายภูมิลำเนามาจากองค์กรปกครองส่วนท้องถิ่นอื่น ในปีงบประมาณที่ผ่านมา

๓.๒ การจัดทำบัญชีรายชื่อ ปิดประกาศรายชื่อผู้มีสิทธิทั้งหมด ภายในเดือนธันวาคมของทุกปี ณ ที่ทำการองค์กรปกครองส่วนท้องถิ่น และสถานที่สาธารณะที่องค์กรปกครองท้องถิ่นกำหนด ไม่น้อยกว่า ๑๕ วัน แล้วรายงานจำนวนผู้มีสิทธิให้จังหวัดภายในเดือนมกราคมของทุกปี แล้วให้จังหวัดรายงานกรมส่งเสริมการปกครองท้องถิ่น ภายในเดือนกุมภาพันธ์ของทุกปี เพื่อจะได้ดำเนินการจัดทำคำของบประมาณต่อไป

๔) การจ่ายเงิน

๔.๑ เมื่อเริ่มต้นปีงบประมาณ องค์กรปกครองส่วนท้องถิ่นได้รับการจัดสรรงบประมาณของปีงบประมาณแล้ว องค์กรปกครองส่วนท้องถิ่นจะต้องดำเนินการจ่ายเงินตามวิธีที่กำหนด ด้วยเงินสด หรือโอนเงินผ่านบัญชีธนาคาร ตามความประสงค์ของผู้รับเงินทุกเดือน ภายในวันที่ ๑๐ ตลอดทั้งปีงบประมาณตามที่องค์กรปกครองส่วนท้องถิ่นรายงานขอให้ผู้มีสิทธิ แม้ว่าผู้มีสิทธิจะได้ย้ายทะเบียนบ้านออกไปแล้ว เนื่องจากได้ใช้ชื่อบุคคลนั้นของบประมาณเป็นการล่วงหน้ามาแล้ว

๔.๒ กรณีที่องค์กรปกครองส่วนท้องถิ่นพบว่า มีผู้มีสิทธิที่เคยลงทะเบียนไว้ได้แจ้งย้ายออกจากทะเบียนบ้านไป ให้องค์กรปกครองส่วนท้องถิ่นแจ้งผู้มีสิทธิรายนั้นให้ไปลงทะเบียนที่องค์กรปกครองส่วนท้องถิ่นแห่งใหม่ ตามกำหนดเวลาเพื่อองค์กรปกครองส่วนท้องถิ่นแห่งใหม่จะได้นำรายชื่อไปของบประมาณในปีถัดไป

๔.๓ กรณีการเสียชีวิตของผู้มีสิทธิ ระเบียบกระทรวงมหาดไทยทั้งสองฉบับ กำหนดให้ผู้บริหารสั่งระงับการจ่ายทันที ทั้งนี้เป็นไปตามสิทธิของผู้ที่มีชีวิตอยู่เท่านั้น สิทธิดังกล่าวเป็นสิทธิเฉพาะตัวไม่ได้เป็นสิทธิที่ตกทอดแก่ทายาทจึงไม่สามารถเบิกจ่ายให้แก่บุคคลอื่นได้

****

ที่ มท ๐๘๙๑.๓/ ว๑๗๑๑

กรมส่งเสริมการปกครองท้องถิ่น
ถนนนครราชสีมา เขตดุสิต กทม. ๑๐๓๐๐

๓๐ สิงหาคม ๒๕๕๓

เรื่อง การขอยกเว้นการปฏิบัติตาม ระเบียบกระทรวงมหาดไทย ว่าด้วย หลักเกณฑ์การจ่ายเงินเบี้ยยังชีพผู้สูงอายุของขององค์กรปกครองส่วนท้องถิ่น พ.ศ. ๒๕๕๒ ข้อ๑๒

เรียน ผู้ว่าราชการจังหวัดทุกจังหวัด

อ้างถึง ๑. ระเบียบกระทรวงมหาดไทยว่าด้วย หลักเกณฑ์การจ่ายเงินเบี้ยยังชีพผู้สูงอายุขององค์กรปกครองส่วนท้องถิ่น พ.ศ. ๒๕๕๒

๒. หนังสือกรมส่งเสริมการปกครองท้องถิ่น ที่ มท ๐๘๙๑.๓/ ว.๑๑๒ ลงวันที่ ๑๒ มกราคม ๒๕๕๓

สิ่งที่ส่งมาด้วย สำเนาหนังสือจังหวัดเพชรบุรี ที่ พบ ๐๐๓๗.๓/ ๑๓๐๒๘ ลงวันที่ ๑๖ สิงหาคม ๒๕๕๓

ด้วยกรมส่งเสริมการปกครองท้องถิ่น ได้รับแจ้งจาก จังหวัดเพชรบุรีว่า ศูนย์อำนวยการปฏิบัติการขจัดความยากจนและพัฒนาชนบทตามปรัชญาเศรษฐกิจพอเพียงจังหวัดเพชรบุรี(ศจพ.จ.) ได้ดำเนินการตามโครงการแก้ไขปัญหาความยากจนระดับครัวเรือนจังหวัดเพชรบุรี ตามแนวทางเศรษฐกิจพอเพียง จากการสำรวจของ ศูนย์อำนวยการปฏิบัติการขจัดความยากจนและพัฒนาชนบทตามปรัชญาเศรษฐกิจพอเพียงจังหวัดเพชรบุรี(ศจพ.จ.) พบว่ามีครัวเรือนยากจนที่มีรายได้เฉลี่ยต่ำกว่าคนละ ๒๓,๐๐๐ บาทต่อปี(ไม่ผ่านเกณฑ์ จปฐ. ข้อ ๓๐) จำนวน ๒,๐๒๗ ครัวเรือน โดยมีครัวเรือน ประเภทที่ ๑ ที่ เป็นครัวเรือนยากจนที่ต้องได้รับการสงเคราะห์เพียงอย่างเดียว(คนในครัวเรือนเป็นคนชราภาพ คนพิการ ที่ไม่สามารถประกอบอาชีพได้ จำนวน ๓๗๒ ครัวเรือน ไม่สามารถสนับสนุนการพัฒนาทักษะอาชีพได้ มีรายได้ต่ำมาก ไม่สามารถดำรงชีวิตอย่างมีความสุขเหมือนบุคคลทั่วไป แนวทางแก้ไขปัญหาความยากจนระดับครัวเรือน โดย ศูนย์อำนวยการปฏิบัติการขจัดความยากจนและพัฒนาชนบทตามปรัชญาเศรษฐกิจพอเพียงจังหวัดเพชรบุรี(ศจพ.จ.) เห็นว่า หากให้องค์กรปกครองส่วนท้องถิ่นตั้งงบประมาณให้แก่ผู้สูงอายุที่ยากจนเพิ่มขึ้นอีกเดือนละ ๕๐๐ บาท รวมกับเบี้ยยังชีพผู้สูงอายุที่ได้รับตามระเบียบกระทรวงมหาดไทย ว่าหลักเกณฑ์การจ่ายเงินเบี้ยยังชีพผู้สูงอายุขององค์กรปกครองส่วนท้องถิ่น พ.ศ. ๒๕๕๒ ข้อ ๑๒ เดือนละ ๕๐๐ บาท รวมเป็น ๑,๐๐๐ บาท จะทำให้ครัวเรือนผู้สูงอายุจะมีชีวิตที่มีความเป็นอยู่ดีขึ้น จึงขอยกเว้นการปฏิบัติตามระเบียบกระทรวงมหาดไทย ว่าหลักเกณฑ์การจ่ายเงินเบี้ยยังชีพผู้สูงอายุขององค์กรปกครองส่วนท้องถิ่น พ.ศ. ๒๕๕๒ ข้อ ๑๒ โดยขอจ่ายเงินเบี้ยยังชีพผู้สูงอายุเพิ่มอีก ๕๐๐ บาท รวมเป็น ๑,๐๐๐ บาทต่อเดือน รายละเอียดปรากฏตามหนังสือที่ส่งมาด้วย

กรมส่งเสริมการปกครองท้องถิ่นพิจารณาแล้วเห็นว่า

๑. เนื่องจากเดิมการจ่ายเบี้ยยังชีพให้แก่ผู้สูงอายุ ตามระเบียบกระทรวงมหาดไทยว่าด้วยการจ่ายเงินสงเคราะห์เพื่อการยังชีพขององค์กรปกครองส่วนท้องถิ่น พ.ศ. ๒๕๔๘ ข้อ ๑๘ กำหนดการจ่ายเงิน

/ ให้จ่ายได้...

ให้จ่ายได้ในอัตราที่กระทรวงมหาดไทยกำหนด หากองค์กรปกครองส่วนท้องถิ่นใดประสงค์จะจ่ายเกินกว่าที่กำหนดให้สามารถที่จะทำได้ ทั้งนี้ต้องไม่เกินกว่าสองเท่าของอัตราที่กำหนด หรือไม่เกินหนึ่งพันบาท โดยเสนอให้สภาท้องถิ่นพิจารณาอนุมัติและให้คำนึงถึงสถานะการคลังขององค์กรปกครองส่วนท้องถิ่น ทำให้เกิดข้อสงสัยจากประชาชนในพื้นที่ใกล้เคียงที่ได้รับเงินเบี้ยยังชีพ ไม่เป็นมาตรฐานเดียวกัน เกิดความสับสน มีการค้างจ่าย ทำให้เกิดการร้องเรียนต่อสมาชิกสภาผู้แทนราษฎร สมาชิกวุฒิสภา คณะกรรมาธิการสภาผู้แทนราษฎร คณะกรรมาธิการสมาชิกวุฒิสภา คณะกรรมการสิทธิมนุษยชน รวมทั้งร้องเรียนไปยังหน่วยงานต่างๆ ซึ่งต่อมาคณะกรรมการผู้สูงอายุแห่งชาติ (กผส.) โดยมีนายกรัฐมนตรีเป็นประธาน ได้ประกาศใช้ ระเบียบคณะกรรมการผู้สูงอายุแห่งชาติว่าด้วยหลักเกณฑ์การจ่ายเงินเบี้ยยังชีพผู้สูงอายุ พ.ศ. ๒๕๕๒ โดยให้องค์กรปกครองส่วนท้องถิ่น เป็นผู้ดำเนินการจ่ายเงินเบี้ยยังชีพดังกล่าว และกรมส่งเสริมการปกครองท้องถิ่น ได้ออกระเบียบกระทรวงมหาดไทยว่าด้วย หลักเกณฑ์การจ่ายเงินเบี้ยยังชีพผู้สูงอายุขององค์กรปกครองส่วนท้องถิ่น พ.ศ. ๒๕๕๒ โดยออกตามความนัยระเบียบคณะกรรมการผู้สูงอายุแห่งชาติ ว่าด้วยหลักเกณฑ์การจ่ายเงินเบี้ยยังชีพผู้สูงอายุ พ.ศ. ๒๕๕๒

๒. ตามระเบียบกระทรวงมหาดไทยว่าด้วย หลักเกณฑ์การจ่ายเงินเบี้ยยังชีพผู้สูงอายุขององค์กรปกครองส่วนท้องถิ่น พ.ศ. ๒๕๕๒ ข้อ ๑๒ กำหนด การจ่ายเบี้ยยังชีพผู้สูงอายุให้จ่ายในอัตราเดือนละห้าร้อยบาท หรือตามมติคณะรัฐมนตรี สอดคล้องกับความตามนัยระเบียบคณะกรรมการผู้สูงอายุแห่งชาติว่าด้วยหลักเกณฑ์การจ่ายเงินเบี้ยยังชีพผู้สูงอายุ พ.ศ. ๒๕๕๒ ข้อ ๘

ดังนั้นแม้ว่า ระเบียบกระทรวงมหาดไทยว่าด้วย หลักเกณฑ์การจ่ายเงินเบี้ยยังชีพผู้สูงอายุขององค์กรปกครองส่วนท้องถิ่น พ.ศ. ๒๕๕๒ ข้อ ๕ จะกำหนดให้ปลัดกระทรวงมหาดไทย รักษาการตามระเบียบนี้ และให้มีอำนาจตีความวินิจฉัยปัญหา กำหนดหลักเกณฑ์ และวิธีปฏิบัติ เพื่อให้เป็นไปตามระเบียบนี้ และในกรณีไม่สามารถปฏิบัติตามระเบียบนี้ได้ ให้ขอทำความตกลงกับปลัดกระทรวงมหาดไทยก่อนการปฏิบัติ โดยปลัดกระทรวงมหาดไทยอาจมอบอำนาจตามวรรคสองให้อธิบดีกรมส่งเสริมการปกครองท้องถิ่นหรือผู้ว่าราชการจังหวัดก็ได้ ซึ่งตามนัยหนังสือกระทรวงมหาดไทย ที่ มท ๐๘๙๑.๓/ว ๑๑๒ ลงวันที่ ๑๒ มกราคม ๒๕๕๓ การขอทำความตกลงในกรณีไม่สามารถปฏิบัติตามระเบียบกระทรวงมหาดไทยว่าด้วย หลักเกณฑ์การจ่ายเงินเบี้ยยังชีพผู้สูงอายุขององค์กรปกครองส่วนท้องถิ่น พ.ศ. ๒๕๕๒ ควรเป็นข้อปัญหาอันเนื่องจากเหตุสุดวิสัย หรือข้อขัดแย้งทางกฎหมาย อันเกินขีดความสามารถของผู้บริหารองค์กรปกครองส่วนท้องถิ่น และจังหวัดในฐานะผู้กำกับดูแลตามกฎหมาย สำหรับแนวทางแก้ไขปัญหาความยากจนระดับครัวเรือนเพื่อให้ครัวเรือนผู้สูงอายุจะมีชีวิตที่มีความเป็นอยู่ดีขึ้นในเบื้องต้นนั้น กรมพัฒนาสังคมและสวัสดิการ ในสังกัดกระทรวงการพัฒนาสังคมและความมั่นคงของมนุษย์ เป็นผู้รับผิดชอบใช้ระเบียบกรมประชาสงเคราะห์ว่าด้วยการสงเคราะห์ครอบครัวผู้มีรายได้น้อยและผู้ไร้ที่พึ่ง พ.ศ. ๒๕๒๙ และระเบียบ

/ กรมพัฒนา...

กรมพัฒนาสังคมและสวัสดิการ ว่าด้วยกองทุนสงเคราะห์ราษฎรอัตคัดขาดแคลนทั่วไปพ.ศ. ๒๕๔๗ จึงเห็นควรพิจารณาร่วมกับสำนักงานพัฒนาสังคมและความมั่นคงของมนุษย์จังหวัดทุกจังหวัด เพื่อประสาน กรมพัฒนาสังคมและสวัสดิการ ดำเนินการต่อไป

จึงเรียนมาเพื่อพิจารณาดำเนินการต่อไป

ขอแสดงความนับถือ

(นายไพรัตน์ สกแพันธุ์)
อธิบดีกรมส่งเสริมการปกครองท้องถิ่น

สำนักส่งเสริมการพัฒนาเศรษฐกิจ สังคม และการมีส่วนร่วม
ส่วนส่งเสริมการจัดการด้านสาธารณสุขและสวัสดิการสังคม
โทร. ๐-๒๒๔๑-๙๐๐๐ ต่อ ๔๑๓๒ - ๔๑๓๕ โทรสาร ๐-๒๒๔๑-๙๐๐๐ ต่อ ๔๑๓๒

" ดำรงธรรมนำไทยใสสะอาด"

ที่ พบ 0037.3 / 13028

ศาลากลางจังหวัดเพชรบุรี
ถนนราชวิถี พบ 76000

16 สิงหาคม 2553

เรื่อง ขอยกเว้นระเบียบกระทรวงมหาดไทย ว่าด้วยหลักเกณฑ์การจ่ายเงินเบี้ยยังชีพผู้สูงอายุขององค์กรปกครองส่วนท้องถิ่น พ.ศ. 2552 ข้อ 12

เรียน อธิบดีกรมส่งเสริมการปกครองท้องถิ่น

อ้างถึง ระเบียบกระทรวงมหาดไทย ว่าด้วยหลักเกณฑ์การจ่ายเงินเบี้ยยังชีพผู้สูงอายุขององค์กรปกครองส่วนท้องถิ่น พ.ศ. 2552

สิ่งที่ส่งมาด้วย 1. บัญชีรายชื่อครัวเรือนยากจนประเภทที่ 1 จำนวน 1 ชุด
2. คู่มือการแก้ไขปัญหาความยากจนระดับครัวเรือนจังหวัดเพชรบุรี จำนวน 1 เล่ม

ด้วยจังหวัดเพชรบุรี โดยศูนย์อำนวยการปฏิบัติการขจัดความยากจนและพัฒนาชนบทตามปรัชญาเศรษฐกิจพอเพียงจังหวัดเพชรบุรี (ศจพ.จ.) ได้ดำเนินการตามโครงการแก้ไขปัญหาความยากจนระดับครัวเรือนจังหวัดเพชรบุรี ตามแนวทางเศรษฐกิจพอเพียง จากการสำรวจของศูนย์อำนวยการปฏิบัติการขจัดความยากจนและพัฒนาชนบทตามปรัชญาเศรษฐกิจพอเพียงจังหวัดเพชรบุรี (ศจพ.จ.) พบว่ามีครัวเรือนยากจนที่มีรายได้เฉลี่ยต่ำกว่าคนละ 23,000 บาท ต่อปี (ไม่ผ่านเกณฑ์ จปฐ. ข้อ 30) จำนวน 2,027 ครัวเรือน โดยแยกประเภทครัวเรือนยากจนออกเป็น 3 ประเภท คือ

1. ประเภทที่ 1 ครัวเรือนยากจนที่ต้องได้รับการสงเคราะห์เพียงอย่างเดียว (คนในครัวเรือนเป็นคนชราภาพ คนพิการ ที่ไม่สามารถประกอบอาชีพได้) จำนวน 372 ครัวเรือน

2. ประเภทที่ 2 ครัวเรือนยากจนที่ต้องได้รับการสงเคราะห์และพัฒนาอาชีพควบคู่กันไป (คนในครัวเรือนนั้นมีคนที่ไม่สามารถประกอบอาชีพและสามารถประกอบอาชีพได้) จำนวน 1,085 ครัวเรือน

3. ประเภทที่ 3 ครัวเรือนยากจนที่ต้องพัฒนาทักษะอาชีพอย่างเดียว (คนในครัวเรือนไม่มีผู้พิการ ไม่มีคนชราภาพ) จำนวน 570 ครัวเรือน

ในการดำเนินการโครงการแก้ไขปัญหาความยากจนระดับครัวเรือนจังหวัดเพชรบุรี ตามแนวทางเศรษฐกิจพอเพียง ในปีงบประมาณ 2553 จังหวัดเพชรบุรีได้ตั้งงบประมาณ จำนวน 26,974,800 บาท เพื่อแก้ไขปัญหาดังกล่าว โดยยกระดับรายได้ของครัวเรือนยากจนให้มีรายได้มากกว่า 23,000 บาท ต่อคนต่อปี โดยการสนับสนุนการพัฒนาทักษะอาชีพ เช่น การส่งเสริมการเลี้ยงสัตว์ การประมง ค้าขาย เป็นต้น รวมทั้ง

ครุภัณฑ์.....

ครุภัณฑ์ที่ใช้ในการประกอบอาชีพให้แก่ครัวเรือนยากจน ประเภทที่ 2 และ 3 แต่ประเภทที่ 1 ไม่สามารถสนับสนุนการพัฒนาทักษะอาชีพได้ เนื่องจากบุคคลในครัวเรือนเป็นคนชราภาพ จะต้องได้รับการสงเคราะห์เพียงอย่างเดียว ตามระเบียบกระทรวงมหาดไทย ว่าด้วยหลักเกณฑ์การจ่ายเงินเบี้ยยังชีพผู้สูงอายุขององค์กรปกครองส่วนท้องถิ่น พ.ศ. 2552 ข้อ 12 ให้จ่ายเงินเบี้ยยังชีพผู้สูงอายุในอัตราเดือนละ 500 บาท เท่านั้น ทำให้ครัวเรือนยากจน ประเภทที่ 1 มีรายได้ต่ำมาก ไม่สามารถดำรงชีวิตอย่างมีความสุขเหมือนบุคคลทั่วไป แนวทางแก้ไขปัญหาความยากจนระดับครัวเรือน โดยศูนย์อำนวยการปฏิบัติการขจัดความยากจนและพัฒนาชนบทตามปรัชญาเศรษฐกิจพอเพียงจังหวัดเพชรบุรี (ศจพ.จ.) เห็นว่า หากให้องค์กรปกครองส่วนท้องถิ่นตั้งงบประมาณให้แก่ผู้สูงอายุที่ยากจนเพิ่มขึ้นอีกเดือนละ 500 บาท รวมกับเบี้ยยังชีพผู้สูงอายุที่ได้รับตามระเบียบกระทรวงมหาดไทย ว่าด้วยหลักเกณฑ์การจ่ายเงินเบี้ยยังชีพผู้สูงอายุขององค์กรปกครองส่วนท้องถิ่น พ.ศ. 2552 ข้อ 12 เดือนละ 500 บาท รวมเป็น 1,000 บาท จะทำให้ครัวเรือนผู้สูงอายุจะมีชีวิตที่มีความเป็นอยู่ดีขึ้น

เพื่อให้การแก้ไขปัญหาความยากจนระดับครัวเรือนจังหวัดเพชรบุรี ตามแนวทางเศรษฐกิจพอเพียง สำหรับครัวเรือนยากจน ประเภทที่ 1 จำนวน 372 ครัวเรือน รวม 899 คน สามารถดำรงชีวิตและมีความเป็นอยู่ที่ดี จึงขอยกเว้นระเบียบกระทรวงมหาดไทย ว่าด้วยหลักเกณฑ์การจ่ายเงินเบี้ยยังชีพผู้สูงอายุขององค์กรปกครองส่วนท้องถิ่น พ.ศ. 2552 ข้อ 12 โดยขอจ่ายเงินเบี้ยยังชีพผู้สูงอายุเพิ่มอีก 500 บาท รวมเป็น 1,000 บาท ต่อเดือน

จึงเรียนมาเพื่อโปรดพิจารณาดำเนินการต่อไป

ขอแสดงความนับถือ

(นายประสาน วงศ์สวัสดิ์)
รองผู้ว่าราชการจังหวัด ปฏิบัติราชการแทน
ผู้ว่าราชการจังหวัดเพชรบุรี

สำนักงานส่งเสริมการปกครองท้องถิ่นจังหวัดเพชรบุรี
กลุ่มงานส่งเสริมและพัฒนาท้องถิ่น
โทร. 0-3242-4518-19

ที่ มท ๐๘๙๑.๓/๔๗๔

กรมส่งเสริมการปกครองท้องถิ่น
ถนนนครราชสีมา เขตดุสิต กทม. ๑๐๓๐๐

๑๗ มกราคม ๒๕๕๔

เรื่อง หารือการจ่ายเบี้ยยังชีพคนพิการ

เรียน ผู้ว่าราชการจังหวัดสุพรรณบุรี

อ้างถึง ๑. ระเบียบกระทรวงมหาดไทย ว่าด้วยหลักเกณฑ์การจ่ายเงินเบี้ยความพิการให้คนพิการขององค์กรปกครองส่วนท้องถิ่น พ.ศ.๒๕๕๓

๒. หนังสือกรมส่งเสริมการปกครองท้องถิ่น ด่วนที่สุด ที่ มท ๐๘๙๑.๓/ว ๒๕๐๐ ลงวันที่ ๒๐ สิงหาคม ๒๕๕๓

สิ่งที่ส่งมาด้วย สำเนาหนังสือจังหวัดชัยนาท ด่วนมาก ที่ ชน ๐๐๓๗.๓/๑๘๕ ลงวันที่ ๑๑ มกราคม ๒๕๕๔

ด้วยจังหวัดชัยนาทแจ้งว่าได้รับรายงานจาก อำเภอเนินขาม ว่าองค์การบริหารส่วนตำบลกะบกเตี้ย ได้ขอหารือแนวทางปฏิบัติการจ่ายเงินเบี้ยยังชีพ กรณีของนางสาวน้ำพลอย ชัยมงคล ได้ย้ายภูมิลำเนาจากเดิมตำบลท่าพี่เลี้ยง อำเภอเมืองสุพรรณบุรี จังหวัดสุพรรณบุรี มาอยู่ตำบลกะบกเตี้ย อำเภอเนินขาม จังหวัดชัยนาท เมื่อวันที่ ๒๔ กุมภาพันธ์ ๒๕๕๓ เป็นเหตุให้ถูกตัดสิทธิรับเบี้ยความพิการ ตั้งแต่เดือนตุลาคม ๒๕๕๓ และหากได้รับเบี้ยความพิการ ในปีงบประมาณ ๒๕๕๔ (๑ ตุลาคม ๒๕๕๓ – ๓๐ กันยายน ๒๕๕๔) จะได้รับเบี้ยความพิการจากเทศบาลเมืองสุพรรณบุรี หรือองค์การบริหารส่วนตำบลกะบกเตี้ย และจังหวัดชัยนาทมีความเห็นว่ากรณีของนางสาวน้ำพลอย ชัยมงคล ซึ่งได้รับเบี้ยความพิการจากงบประมาณรายจ่ายประจำปี พ.ศ.๒๕๕๓ ยังมีสิทธิได้รับเงินเบี้ยความพิการจากเทศบาลเมืองสุพรรณบุรี ในปีงบประมาณ ๒๕๕๔ (๑ ตุลาคม ๒๕๕๓ – ๓๐ ตุลาคม ๒๕๕๔) และนางสาวน้ำพลอย ชัยมงคล จะต้องมาขอลงทะเบียนภายในเดือนพฤศจิกายน ๒๕๕๓ เพื่อรับเบี้ยความพิการประจำปีงบประมาณ พ.ศ ๒๕๕๕ จากองค์การบริหารส่วนตำบลกะบกเตี้ย รายละเอียดปรากฏตามสิ่งที่ส่งมาด้วย

กรมส่งเสริมการปกครองท้องถิ่น พิจารณาแล้วเห็นว่า จากข้อมูลการรายงานของจังหวัดชัยนาทสรุปได้ว่านางสาวน้ำพลอย ชัยมงคล ได้รับเบี้ยความพิการกับเทศบาลเมืองสุพรรณบุรี ของปีงบประมาณ พ.ศ. ๒๕๕๓ จนเมื่อเดือนกุมภาพันธ์ ๒๕๕๓ ได้ย้ายภูมิลำเนาออกจากพื้นที่ ไปอยู่ในเขตองค์การบริหารส่วนตำบลกะบกเตี้ย ซึ่งตามระเบียบกระทรวงมหาดไทย ว่าด้วยหลักเกณฑ์การจ่ายเงินเบี้ยความพิการให้คนพิการขององค์กรปกครองส่วนท้องถิ่น พ.ศ.๒๕๕๓ ข้อ ๗ กำหนดให้คนพิการไปลงทะเบียนและยื่นคำขอรับเงินเบี้ยความพิการในปีงบประมาณถัดไปด้วยตนเองต่อองค์กรปกครองส่วนท้องถิ่นที่ตนมีภูมิลำเนาภายในเดือนพฤศจิกายน และตามนัยหนังสือกรมส่งเสริมการปกครองท้องถิ่น ด่วนที่สุด ที่ มท ๐๘๙๑.๓/ว ๒๕๐๐ ลงวันที่ ๒๐ สิงหาคม ๒๕๕๓ ได้กำหนดแนวทางการจ่ายเงิน ไว้เพื่อเป็นการคงรักษาสิทธิของผู้พิการไม่ให้ขาดตอน เมื่อองค์กรปกครองส่วนท้องถิ่นได้รับการจัดสรรงบประมาณของปีงบประมาณแล้ว องค์กรปกครองส่วนท้องถิ่นจะต้องดำเนินการจ่ายเงินตามวิธีที่กำหนด ตลอดทั้งปีงบประมาณตามที่องค์กรปกครองส่วนท้องถิ่นรายงานของบประมาณให้ผู้มีสิทธิ แม้ว่าผู้มีสิทธิจะได้ย้ายทะเบียนบ้านออกไปแล้ว เนื่องจากได้ใช้ชื่อบุคคลนั้นของบประมาณเป็นการล่วงหน้ามาแล้ว

/ดังนั้นความเห็น...

ดังนั้นความเห็นของจังหวัดชัยนาทที่เห็นว่ากรณีของนางสาวน้ำพลอย ชัยมงคล ซึ่งได้รับเบี้ยความพิการจากงบประมาณรายจ่ายประจำปี พ.ศ.๒๕๕๓ ยังมีสิทธิได้รับเงินเบี้ยความพิการจากเทศบาลเมืองสุพรรณบุรีในปีงบประมาณ ๒๕๕๔ (๑ ตุลาคม ๒๕๕๓ – ๓๐ ตุลาคม ๒๕๕๔) และนางสาวน้ำพลอย ชัยมงคล จะต้องมาขอลงทะเบียนภายในเดือนพฤศจิกายน ๒๕๕๓เพื่อรับเบี้ยความพิการประจำปีงบประมาณ พ.ศ ๒๕๕๕ จากองค์การบริหารส่วนตำบลกะบกเตี้ยนั้นถูกต้องแล้ว จึงขอให้จังหวัดสุพรรณบุรีแจ้งองค์กรปกครองส่วนท้องถิ่นทราบและถือเป็นแนวทางปฏิบัติต่อไป

จึงเรียนมาเพื่อโปรดแจ้งองค์กรปกครองส่วนท้องถิ่น ถือเป็นแนวทางปฏิบัติเดียวกันต่อไป

ขอแสดงความนับถือ

(นายวีระวัฒน์ ชื่นวารี)

รองอธิบดีกรมส่งเสริมการปกครองท้องถิ่น ปฏิบัติราชการแทน
อธิบดีกรมส่งเสริมการปกครองท้องถิ่น

สำนักส่งเสริมการพัฒนาเศรษฐกิจ สังคม และการมีส่วนร่วม
ส่วนส่งเสริมการจัดการด้านสาธารณสุขและสวัสดิการสังคม
โทร. ๐-๒๒๔๑-๙๐๐๐ ต่อ ๔๑๓๑, ๔๑๓๕ โทรสาร ๐-๒๒๔๑-๙๐๐๐ ต่อ ๔๑๓๔

“ ดำรงธรรมนำไทยใสสะอาด”

ที่ มท ๐๘๙๑.๓/๔๓๗

กรมส่งเสริมการปกครองท้องถิ่น
ถนนนครราชสีมา เขตดุสิต กทม. ๑๐๓๐๐

๑๙ มกราคม ๒๕๕๔

เรื่อง หารือแนวทางการปฏิบัติการจ่ายเบี้ยยังชีพคนพิการ

เรียน ผู้ว่าราชการจังหวัดชัยนาท

อ้างถึง ๑. ระเบียบกระทรวงมหาดไทย ว่าด้วยหลักเกณฑ์การจ่ายเงินเบี้ยความพิการให้คนพิการขององค์กรปกครองส่วนท้องถิ่น พ.ศ.๒๕๕๓

๒. หนังสือกรมส่งเสริมการปกครองท้องถิ่น ด่วนที่สุด ที่ มท ๐๘๙๑.๓/ว ๒๕๐๐ ลงวันที่ ๒๐ สิงหาคม ๒๕๕๓

๓. หนังสือจังหวัดชัยนาท ด่วนมาก ที่ ชน ๐๐๓๗.๓/๑๘๕ ลงวันที่ ๑๑ มกราคม ๒๕๕๔

ตามที่จังหวัดชัยนาทแจ้งว่าได้รับรายงานจาก อำเภอเนินขาม ว่าองค์การบริหารส่วนตำบลกะบกเตี้ย ได้ขอหารือแนวทางปฏิบัติการจ่ายเงินเบี้ยยังชีพ กรณีของนางสาวน้ำพลอย ชัยมงคล ได้ย้ายภูมิลำเนาจากเดิมตำบลท่าพี่เลี้ยง อำเภอเมืองสุพรรณบุรี จังหวัดสุพรรณบุรี มาอยู่ตำบลกะบกเตี้ย อำเภอเนินขาม จังหวัดชัยนาท เมื่อวันที่ ๒๔ กุมภาพันธ์ ๒๕๕๓ เป็นเหตุให้ถูกตัดสิทธิรับเบี้ยความพิการ ตั้งแต่เดือนตุลาคม ๒๕๕๓ และหากได้รับเบี้ยความพิการ ในปีงบประมาณ ๒๕๕๔ (๑ ตุลาคม ๒๕๕๓ – ๓๐ กันยายน ๒๕๕๔) จะได้รับเบี้ยความพิการจากเทศบาลเมืองสุพรรณบุรี หรือองค์การบริหารส่วนตำบลกะบกเตี้ย และจังหวัดชัยนาทมีความเห็นว่ากรณีของนางสาวน้ำพลอย ชัยมงคล ซึ่งได้รับเบี้ยความพิการจากงบประมาณรายจ่ายประจำปี พ.ศ.๒๕๕๓ ยังมีสิทธิได้รับเงินเบี้ยความพิการจากเทศบาลเมืองสุพรรณบุรี ในปีงบประมาณ ๒๕๕๔ (๑ ตุลาคม ๒๕๕๓ – ๓๐ ตุลาคม ๒๕๕๔) และนางสาวน้ำพลอย ชัยมงคล จะต้องมาขอลงทะเบียนภายในเดือนพฤศจิกายน ๒๕๕๓เพื่อรับเบี้ยความพิการประจำปีงบประมาณ พ.ศ ๒๕๕๕ จากองค์การบริหารส่วนตำบลกะบกเตี้ยความละเอียดแจ้งแล้ว นั้น

กรมส่งเสริมการปกครองท้องถิ่น พิจารณาแล้วเห็นว่า จากข้อมูลการรายงานของจังหวัดชัยนาท สรุปได้ว่านางสาวน้ำพลอย ชัยมงคล ได้รับเบี้ยความพิการกับเทศบาลเมืองสุพรรณบุรี ของปีงบประมาณ พ.ศ. ๒๕๕๓ จนเมื่อเดือนกุมภาพันธ์ ๒๕๕๓ ได้ย้ายภูมิลำเนาออกจากพื้นที่ ไปอยู่ในเขตองค์การบริหารส่วนตำบลกะบกเตี้ย ซึ่งตามระเบียบกระทรวงมหาดไทย ว่าด้วยหลักเกณฑ์การจ่ายเงินเบี้ยความพิการให้คนพิการขององค์กรปกครองส่วนท้องถิ่น พ.ศ.๒๕๕๓ ข้อ ๗ กำหนดให้คนพิการไปลงทะเบียนและยื่นคำขอรับเงินเบี้ยความพิการในปีงบประมาณถัดไปด้วยตนเองต่อองค์กรปกครองส่วนท้องถิ่นที่ตนมีภูมิลำเนาภายในเดือนพฤศจิกายน และตามนัยหนังสือกรมส่งเสริมการปกครองท้องถิ่น ด่วนที่สุด ที่ มท ๐๘๙๑.๓/ว ๒๕๐๐ ลงวันที่ ๒๐ สิงหาคม ๒๕๕๓ ได้กำหนดแนวทางการจ่ายเงิน ไว้เพื่อเป็นการคงรักษาสิทธิของผู้พิการไม่ให้ขาดตอน เมื่อองค์กรปกครองส่วนท้องถิ่นได้รับการจัดสรรงบประมาณของปีงบประมาณแล้ว องค์กรปกครองส่วนท้องถิ่นจะต้องดำเนินการจ่ายเงินตามวิธีที่กำหนด ตลอดทั้งปีงบประมาณตามที่องค์กรปกครองส่วนท้องถิ่นรายงานของบประมาณให้ผู้มีสิทธิ แม้ว่าผู้มีสิทธิจะได้ย้ายทะเบียนบ้านออกไปแล้ว เนื่องจากได้ใช้ชื่อบุคคลนั้นของบประมาณเป็นการล่วงหน้ามาแล้ว

/ดังนั้นความเห็น...

ดังนั้นความเห็นของจังหวัดชัยนาทที่เห็นว่ากรณีของนางสาวน้ำพลอย ชัยมงคล ซึ่งได้รับเบี้ยความพิการจากงบประมาณรายจ่ายประจำปี พ.ศ.๒๕๕๓ ยังมีสิทธิได้รับเงินเบี้ยความพิการจากเทศบาลเมืองสุพรรณบุรีในปีงบประมาณ ๒๕๕๔ (๑ ตุลาคม ๒๕๕๓ – ๓๐ ตุลาคม ๒๕๕๔) และนางสาวน้ำพลอย ชัยมงคล จะต้องมาขอลงทะเบียนภายในเดือนพฤศจิกายน ๒๕๕๓ เพื่อรับเบี้ยความพิการประจำปีงบประมาณ พ.ศ ๒๕๕๕ จากองค์การบริหารส่วนตำบลกะบกเตี้ยนั้นถูกต้องแล้ว จึงขอให้จังหวัดชัยนาทแจ้งองค์กรปกครองส่วนท้องถิ่นทราบและถือเป็นแนวทางปฏิบัติต่อไป ในการนี้กรมส่งเสริมการปกครองท้องถิ่นได้แจ้งจังหวัดสุพรรณบุรีเพื่อแจ้งองค์กรปกครองส่วนท้องถิ่นทราบแล้ว

จึงเรียนมาเพื่อโปรดพิจารณาดำเนินการต่อไป

ขอแสดงความนับถือ

(นายวีระวัฒน์ ชันวารีน)

รองอธิบดีกรมส่งเสริมการปกครองท้องถิ่น ปฏิบัติราชการแทน
อธิบดีกรมส่งเสริมการปกครองท้องถิ่น

สำนักส่งเสริมการพัฒนาเศรษฐกิจ สังคม และการมีส่วนร่วม
ส่วนส่งเสริมการจัดการด้านสาธารณสุขและสวัสดิการสังคม
โทร. ๐-๒๒๔๑-๙๐๐๐ ต่อ ๔๑๓๑, ๔๑๓๕ โทรสาร ๐-๒๒๔๑-๙๐๐๐ ต่อ ๔๑๓๔

“ ดำรงธรรมนำไทยใสสะอาด”

ด่วนมาก

ที่ ชน ๐๐๓๗.๓/ ๑๙๕

ศาลากลางจังหวัดชัยนาท
ถนนพรหมประเสริฐ ชน ๑๗๐๐๐

๑๑ มกราคม ๒๕๕๔

เรื่อง หารือแนวทางปฏิบัติการจ่ายเงินเบี้ยความพิการ

เรียน อธิบดีกรมส่งเสริมการปกครองท้องถิ่น

อ้างถึง ๑. หนังสือกรมส่งเสริมการปกครองท้องถิ่น ด่วนที่สุด ที่ มท ๐๘๙๑.๓/ว ๒๒๔๔ ลงวันที่ ๑๘ พฤศจิกายน ๒๕๕๒

๒. หนังสือกระทรวงมหาดไทย ที่ มท ๐๘๙๑.๓/ว ๒๕๐๐ ลงวันที่ ๒๐ สิงหาคม ๒๕๕๓

๓. หนังสือกรมส่งเสริมการปกครองท้องถิ่น ด่วนที่สุด ที่ มท ๐๘๙๑.๓/ว ๒๐๔๙ ลงวันที่ ๖ ตุลาคม ๒๕๕๓

สิ่งที่ส่งมาด้วย สำเนาหนังสืออำเภอเนินขาม ที่ ชน ๐๐๓๗.๗/๒๕๙๒ ลงวันที่ ๗ ธันวาคม ๒๕๕๓ จำนวน ๑ ชุด

ด้วยอำเภอเนินขามแจ้งว่า องค์การบริหารส่วนตำบลกะบกเตี้ย หารือแนวทางปฏิบัติการจ่ายเงินเบี้ยความพิการ กรณีของนางสาวน้ำพลอย ชัยมงคล ได้ย้ายภูมิลำเนาจากเดิมตำบลท่าพี่เลี้ยง อำเภอเมืองสุพรรณบุรี จังหวัดสุพรรณบุรี มาอยู่ตำบลกะบกเตี้ย อำเภอเนินขาม จังหวัดชัยนาท เมื่อวันที่ ๒๔ กุมภาพันธ์ ๒๕๕๓ เป็นเหตุให้ถูกตัดสิทธิรับเบี้ยความพิการ ตั้งแต่เดือนตุลาคม ๒๕๕๓ และหากได้รับเบี้ยความพิการ ในปีงบประมาณ ๒๕๕๔ (๑ ตุลาคม ๒๕๕๓ – ๓๐ กันยายน ๒๕๕๔) จะได้รับเบี้ยความพิการจากเทศบาลเมืองสุพรรณบุรี หรือองค์การบริหารส่วนตำบลกะบกเตี้ย รายละเอียดปรากฏตามสิ่งที่ส่งมาด้วย

จังหวัดชัยนาท พิจารณาแล้วเห็นว่าตามแนวทางการปฏิบัติในการจ่ายเงิน ตามระเบียบกระทรวงมหาดไทยว่าด้วยหลักเกณฑ์การจ่ายเงินเบี้ยความพิการให้คนพิการขององค์กรปกครองส่วนท้องถิ่น พ.ศ.๒๕๕๓ ในกรณีของนางสาวน้ำพลอย ชัยมงคล ซึ่งได้รับเบี้ยความพิการจากงบประมาณเงินอุดหนุนเฉพาะกิจ ตามนโยบายเร่งด่วนของรัฐบาลของงบประมาณรายจ่ายประจำปี พ.ศ.๒๕๕๓ ยังมีสิทธิได้รับเงินเบี้ยความพิการจากเทศบาลเมืองสุพรรณบุรี ในปีงบประมาณ ๒๕๕๔ (๑ ตุลาคม ๒๕๕๓ – ๓๐ กันยายน ๒๕๕๔) เนื่องจากการจัดสรรงบประมาณปีงบประมาณ ๒๕๕๔ กรมส่งเสริมการปกครองท้องถิ่น ได้ใช้ฐานข้อมูลการรายงานจำนวนผู้มีสิทธิได้รับเบี้ยความพิการ ประจำปีงบประมาณ พ.ศ.๒๕๕๓ ซึ่งแต่ละจังหวัดได้รายงานกรมส่งเสริมการปกครองท้องถิ่น ตามหนังสือที่อ้างถึง ๑ และนางสาวน้ำพลอย ชัยมงคล จะต้องมาขอลงทะเบียนเพื่อรับเบี้ยความพิการ ประจำปีงบประมาณ พ.ศ.๒๕๕๕ จากองค์การบริหารส่วนตำบลกะบกเตี้ย ตามหนังสือที่อ้างถึง ๓ ซึ่งจังหวัดจะได้รายงานกรมส่งเสริมการปกครองท้องถิ่นภายในวันที่ ๑๕ กุมภาพันธ์ ๒๕๕๔ จึงขอหารือว่าความเห็นของจังหวัดถูกต้องหรือไม่ อย่างไร จักได้ถือเป็นแนวทางปฏิบัติต่อไป

จึงเรียนมาเพื่อโปรดพิจารณา ผลเป็นประการใดกรุณาแจ้งจังหวัดโดยด่วนด้วย

ขอแสดงความนับถือ

(นายธานี ธัญญาโภชน์)
รองผู้ว่าราชการจังหวัด ปฏิบัติราชการแทน
ผู้ว่าราชการจังหวัดชัยนาท

สำนักงานส่งเสริมการปกครองท้องถิ่นจังหวัด
กลุ่มงานส่งเสริมและพัฒนาท้องถิ่น
โทร. ๐-๕๖๔๑-๖๓๘๐
๖๔๑-๖๖๐๓
กทรอนิกส์ cnt@thailocaladmin.go.th

ที่ มท ๐๘๙๑.๓/ ๕๗๒

กรมส่งเสริมการปกครองท้องถิ่น
ถนนนครราชสีมา เขตดุสิต กทม. ๑๐๓๐๐

๑๙ มกราคม ๒๕๕๔

เรื่อง ขอหารือแนวทางปฏิบัติการจ่ายเบี้ยยังชีพคนพิการกรณีสำนักงานพัฒนาสังคมและความมั่นคงของมนุษย์จังหวัดยะลา ขอความร่วมมือหักเบี้ยยังชีพคนพิการ เพื่อชำระหนี้เงินกู้ให้กับกองทุนส่งเสริมและพัฒนาคุณภาพชีวิตคนพิการ

เรียน ผู้ว่าราชการจังหวัดยะลา

อ้างถึง หนังสือจังหวัดยะลา ที่ ยล ๐๐๓๗.๓/๑๕๖๕๔ ลงวันที่ ๒๓ ธันวาคม ๒๕๕๓

ตามที่จังหวัดยะลาได้มีหนังสือหารือกรณีองค์การบริหารส่วนตำบลพร่อน อำเภอเมือง ได้รับแจ้งขอความร่วมมือจากสำนักงานพัฒนาสังคมและความมั่นคงของมนุษย์จังหวัดยะลาว่าให้ดำเนินการหักเบี้ยความพิการรายเดือนของนายมนัส ดือราแม เดือนละ ๕๐๐ บาท เป็นระยะเวลา ๒๙ เดือน เพื่อชำระหนี้เงินกู้ให้กับกองทุนส่งเสริมและพัฒนาคุณภาพชีวิตคนพิการ โดยให้องค์การบริหารส่วนตำบลพร่อนนำเบี้ยความพิการรายเดือนที่หักจากผู้พิการผ่อนชำระให้สำนักงานพัฒนาสังคมและความมั่นคงของมนุษย์จังหวัดยะลา โดยจังหวัดยะลาพิจารณาแล้วมีความเห็นว่าตามระเบียบกระทรวงมหาดไทย ว่าด้วยหลักเกณฑ์การจ่ายเงินเบี้ยความพิการให้คนพิการขององค์กรปกครองส่วนท้องถิ่น พ.ศ. ๒๕๕๓ ข้อ ๑๓ กำหนดว่าการจ่ายเงินเบี้ยความพิการให้แก่ผู้มีสิทธิตามระเบียบนี้ให้องค์กรปกครองส่วนท้องถิ่นจ่ายเป็นเงินสด หรือโอนเข้าบัญชีเงินฝากธนาคารในนามผู้มีสิทธิได้รับเงินเบี้ยความพิการ หรือในนามผู้ดูแลคนพิการเป็นรายเดือนภายในวันที่ ๑๐ ของทุกเดือนฯ ดังนั้นองค์การบริหารส่วนตำบลพร่อนจึงไม่สามารถดำเนินการหักเบี้ยความพิการรายเดือนของคนพิการไปชำระหนี้เงินกู้ยืมคืนให้กับสำนักงานพัฒนาสังคมและความมั่นคงของมนุษย์จังหวัดยะลาได้ หรือหากสามารถหักเบี้ยความพิการให้กับสำนักงานพัฒนาสังคมและความมั่นคงของมนุษย์ยะลาได้ จะมีแนวทางขั้นตอนและวิธีปฏิบัติอย่างไร ใช้ข้อระเบียบ/กฎหมายใด ทั้งนี้เพื่อเป็นการอำนวยความสะดวกให้กับผู้พิการ ซึ่งไม่มีรายได้อื่นให้มีคุณภาพชีวิตที่ดีขึ้น รายละเอียดตามอ้างถึง นั้น

กรมส่งเสริมการปกครองท้องถิ่นพิจารณาแล้วเห็นว่า ระเบียบกระทรวงมหาดไทย ว่าด้วยหลักเกณฑ์การจ่ายเงินเบี้ยความพิการให้คนพิการขององค์กรปกครองส่วนท้องถิ่น พ.ศ. ๒๕๕๓ ข้อ ๑๓ กำหนดวิธีการจ่ายเงินเบี้ยความพิการขององค์กรปกครองส่วนท้องถิ่นไว้ ๒ วิธี คือ การจ่ายเป็นเงินสด หรือโอนเข้าบัญชีเงินฝากธนาคาร โดยกรณีวิธีการจ่ายเป็นเงินสดให้จ่ายแก่ผู้พิการหรือผู้ที่ได้รับมอบฉันทะจากผู้พิการให้เป็นผู้รับเงินแทน ตามระเบียบกระทรวงมหาดไทยว่าด้วยการรับเงิน การเบิกจ่ายเงิน การฝากเงิน การเก็บรักษาเงิน และการตรวจเงินขององค์กรปกครองส่วนท้องถิ่น พ.ศ. ๒๕๔๗ และที่แก้ไขเพิ่มเติมฯ (ฉบับที่ ๒) พ.ศ. ๒๕๔๘ ข้อ ๗๘ ซึ่งกำหนดว่า “การจ่ายเงิน ถ้าผู้มีสิทธิรับเงินไม่สามารถรับเงินด้วยตนเองได้ จะมอบฉันทะให้ผู้อื่นเป็นผู้รับแทนเมื่อได้รับอนุญาตจากหัวหน้าหน่วยงานคลังแล้วก็ให้กระทำได้” ส่วนกรณีวิธีโอนเงินฝากธนาคารให้โอนเข้าบัญชีเงินฝากธนาคารในนามผู้มีสิทธิได้รับเงินเบี้ยความพิการ ซึ่งหมายความว่าองค์กรปกครองส่วนท้องถิ่นไม่สามารถจ่ายเงินเบี้ยความพิการให้แก่ผู้อื่นที่นอกเหนือจากผู้พิการ ผู้รับมอบฉันทะและ

/ผู้ดูแล ...

ผู้ดูแลผู้พิการได้ ดังนั้นองค์การบริหารส่วนตำบลพร่อนจึงไม่สามารถหักเงินเบี้ยความพิการส่งให้สำนักงานพัฒนาสังคมและความมั่นคงของมนุษย์จังหวัดยะลาตามนัยความเห็นของจังหวัดยะลานั้นถูกต้องแล้ว จึงขอให้จังหวัดแจ้งองค์กรปกครองส่วนท้องถิ่นทราบและถือเป็นแนวทางปฏิบัติต่อไป

จึงเรียนมาเพื่อโปรดพิจารณาดำเนินการต่อไป

ขอแสดงความนับถือ

(นายวีระวัฒน์ ชื่นวารินทร์)

รองอธิบดีกรมส่งเสริมการปกครองท้องถิ่น ปฏิบัติราชการแทน
อธิบดีกรมส่งเสริมการปกครองท้องถิ่น

สำนักส่งเสริมการพัฒนาเศรษฐกิจ สังคม และการมีส่วนร่วม
ส่วนส่งเสริมการจัดการด้านสาธารณสุขและสวัสดิการสังคม
โทร.๐-๒๒๔๑-๙๐๐๐ ต่อ ๔๑๓๕ / โทรสาร. ต่อ ๔๑๐๓

"ดำรงธรรมนำไทยใสสะอาด"

ที่ ยล ๐๐๓๗.๓/ ๑๕๖๕๔

ศาลากลางจังหวัดยะลา
ถนนสุขยางค์ ยล ๙๕๐๐๐

๒๓ ธันวาคม ๒๕๕๓

เรื่อง ขอหารือแนวทางปฏิบัติการจ่ายเบี้ยยังชีพคนพิการ กรณีสำนักงานพัฒนาสังคมและความมั่นคงของมนุษย์จังหวัด ขอความร่วมมือหักเบี้ยยังชีพคนพิการเพื่อชำระหนี้เงินกู้ให้กับกองทุนส่งเสริมและพัฒนาคุณภาพชีวิตคนพิการ

เรียน อธิบดีกรมส่งเสริมการปกครองท้องถิ่น

สิ่งที่ส่งมาด้วย หนังสืออำเภอเมืองยะลา ที่ ยล ๐๐๓๗.๖/ ๖๖๙๘ ลงวันที่ ๑ ธันวาคม ๒๕๕๓

ด้วยจังหวัดยะลา ได้รับรายงานจากอำเภอเมืองยะลา ขอหารือกรณีองค์การบริหารส่วนตำบลพร่อน ได้รับแจ้งขอความร่วมมือจากสำนักงานพัฒนาสังคมและความมั่นคงของมนุษย์จังหวัดยะลาว่า ให้ดำเนินการหักเบี้ยความพิการรายเดือนของ นายมนัล ดือราแม เดือนละ ๕๐๐ บาท ระยะเวลา ๒๙ เดือน เพื่อชำระหนี้เงินกู้กองทุนส่งเสริมและพัฒนาคุณภาพชีวิตคนพิการ โดยให้องค์การบริหารส่วนตำบลพร่อนนำเบี้ยความพิการรายเดือนที่หักจากผู้พิการผ่อนชำระให้สำนักงานพัฒนาสังคมและความมั่นคงของมนุษย์จังหวัดยะลา ซึ่งองค์การบริหารส่วนตำบลพร่อน พิจารณาแล้วมีความเห็นว่า ตามระเบียบกระทรวงมหาดไทยว่าด้วยหลักเกณฑ์การจ่ายเบี้ยความพิการให้คนพิการขององค์กรปกครองส่วนท้องถิ่น พ.ศ. ๒๕๕๓ ข้อ ๑๓ การจ่ายเบี้ยความพิการให้แก่ผู้มีสิทธิตามระเบียบนี้ให้องค์กรปกครองส่วนท้องถิ่นจ่ายเป็นเงินสด หรือโอนเข้าบัญชีเงินฝากธนาคารในนามผู้มีสิทธิได้รับเงินเบี้ยความพิการ หรือในนามผู้ดูแลคนพิการเป็นรายเดือน ภายในวันที่ ๑๐ ของทุกเดือน หากล่าช้าเกินกว่าที่กำหนดดังกล่าว ต้องเป็นกรณีจำเป็นอันมิอาจก้าวล่วงได้ ดังนั้นจึงไม่สามารถดำเนินการหักเบี้ยความพิการรายเดือนคนพิการไปชำระเงินกู้ยืมคืนให้กับกองทุนส่งเสริมและพัฒนาคุณภาพชีวิตคนพิการจังหวัดยะลาได้ รายละเอียดปรากฏตามสิ่งที่ส่งมาด้วย

จังหวัดยะลาพิจารณาแล้ว มีความเห็น ดังนี้

ประเด็นที่ ๑. องค์การบริหารส่วนตำบลพร่อนเข้าใจถูกต้องแล้ว เนื่องจากตามระเบียบกระทรวงมหาดไทยว่าด้วยหลักเกณฑ์การจ่ายเบี้ยความพิการให้คนพิการขององค์กรปกครองส่วนท้องถิ่น พ.ศ. ๒๕๕๓ ข้อ ๑๓ ได้กำหนดให้องค์การปกครองส่วนท้องถิ่นจ่ายเป็นเงินสดหรือโอนเข้าบัญชีเงินฝากธนาคารในนามผู้มีสิทธิได้รับเงินเบี้ยความพิการ ดังนั้นกรณีดังกล่าวองค์การบริหารส่วนตำบลพร่อน ต้องโอนเงินเข้าบัญชีเงินฝากธนาคารที่ผู้พิการเปิดรองรับไว้เท่านั้น ไม่สามารถหักเงินดังกล่าวส่งให้สำนักงานพัฒนาสังคมและความมั่นคงของมนุษย์จังหวัดยะลา ได้แต่อย่างใด

ประเด็นที่ ๒. หากสามารถหักเบี้ยความพิการให้กับสำนักงานพัฒนาสังคมและความมั่นคงของมนุษย์จังหวัดยะลาได้ เพื่อเป็นการอำนวยความสะดวกกับผู้พิการซึ่งไม่มีรายได้อื่นให้มีคุณภาพชีวิตที่ดีขึ้น จะมีแนวทางปฏิบัติและขั้นตอนอย่างไร ใช้ระเบียบกฎหมายข้อใด

ดังนั้น จึงขอหารือว่าความเห็นของจังหวัดยะลาถูกต้องหรือไม่อย่างไร ขอความกรุณาแจ้งผลให้จังหวัดทราบด้วย เพื่อให้องค์กรปกครองส่วนท้องถิ่นได้ถือเป็นแนวทางปฏิบัติที่ถูกต้องต่อไป

จึงเรียนมาเพื่อโปรดพิจารณา

ขอแสดงความนับถือ

(นายวิทยา พานิชพงศ์)
รองผู้ว่าราชการจังหวัดยะลา ปฏิบัติราชการแทน
ผู้ว่าราชการจังหวัดยะลา

แนวทางขอหารือ กฎหมายและระเบียบที่เกี่ยวกับ การเบิกจ่ายเบี้ยยังชีพ ของ อปท.

ที่ มท ๐๘๙๑.๓ / ว ๑๑๙

กรมส่งเสริมการปกครองท้องถิ่น
ถนนนครราชสีมา เขตดุสิต กทม. ๑๐๓๐๐

๑๗ มกราคม ๒๕๕๔

เรื่อง ตอบข้อหารือการตัดเงินยังชีพผู้นำศาสนา

เรียน ผู้ว่าราชการจังหวัดทุกจังหวัด (ยกเว้นจังหวัดตรัง)

อ้างถึง ๑. ระเบียบกระทรวงมหาดไทยว่าด้วยการจ่ายเงินสงเคราะห์เพื่อการยังชีพขององค์กรปกครองส่วนท้องถิ่น พ.ศ.๒๕๔๘
๒. ระเบียบกระทรวงมหาดไทยว่าด้วยหลักเกณฑ์การจ่ายเงินเบี้ยยังชีพผู้สูงอายุขององค์กรปกครองส่วนท้องถิ่น พ.ศ.๒๕๕๒
๓. หนังสือกรมส่งเสริมการปกครองท้องถิ่น ด่วนที่สุด ที่ มท ๐๘๙๑.๓ / ว ๖๑๖ ลงวันที่ ๑๗ มีนาคม ๒๕๕๒

สิ่งที่ส่งมาด้วย สำเนาหนังสือจังหวัดตรัง ที่ ตง ๐๐๓๗.๓/๑๖๓๐๕ ลงวันที่ ๒๓ พฤศจิกายน ๒๕๕๓ จำนวน ๑ ชุด

ด้วยจังหวัดตรังขอหารือในประเด็นผู้สูงอายุที่เป็นผู้นำศาสนาอิสลาม ซึ่งได้รับเงินเบี้ยยังชีพผู้สูงอายุตามระเบียบกระทรวงมหาดไทยว่าด้วยการจ่ายเงินสงเคราะห์เพื่อการยังชีพขององค์กรปกครองส่วนท้องถิ่น พ.ศ.๒๕๔๘ อยู่แล้ว ว่ายังมีสิทธิ์ได้รับเงินเบี้ยยังชีพผู้สูงอายุตามระเบียบกระทรวงมหาดไทยว่าด้วยหลักเกณฑ์การจ่ายเงินเบี้ยยังชีพผู้สูงอายุขององค์กรปกครองส่วนท้องถิ่น พ.ศ.๒๕๕๒ หรือไม่ เนื่องจากบทเฉพาะกาลระบุไว้ว่ามิให้กระทบสิทธิของผู้สูงอายุตามระเบียบกระทรวงมหาดไทยว่าด้วยการจ่ายเงินสงเคราะห์เพื่อการยังชีพขององค์กรปกครองส่วนท้องถิ่น พ.ศ.๒๕๔๘ รายละเอียดปรากฏตามสิ่งที่ส่งมาด้วย

กรมส่งเสริมการปกครองท้องถิ่นพิจารณาแล้ว มีความเห็นว่านัยตามความ ข้อ ๑๗ แห่งระเบียบกระทรวงมหาดไทยฯ พ.ศ.๒๕๕๒ นั้น กำหนดขึ้นเพื่อเป็นการรักษาสิทธิของผู้สูงอายุที่มีสิทธิได้รับเบี้ยยังชีพอยู่เดิมตามระเบียบกระทรวงมหาดไทยฯ พ.ศ.๒๕๔๘ โดยไม่ต้องไปลงทะเบียนใหม่ และมิให้กระทบสิทธิของผู้สูงอายุรายเดิมและกรณีที่องค์กรปกครองส่วนท้องถิ่นได้จ่ายเงินสมทบเพิ่มเติมให้ยังคงได้รับเงินเบี้ยยังชีพในอัตราเดิมเท่านั้น มิได้เป็นการคุ้มครองหรือรักษาสิทธิของผู้สูงอายุเกี่ยวกับคุณสมบัติแต่อย่างใด สำหรับกรณีผู้นำศาสนาอิสลามนั้นเป็นผู้ขาดคุณสมบัติตามระเบียบกระทรวงมหาดไทยฯ พ.ศ.๒๕๔๘ ข้อ ๖(๒) เนื่องจากได้รับเงินค่าตอบแทนตำแหน่งตามระเบียบกระทรวงมหาดไทยว่าด้วยการเบิกจ่ายค่าตอบแทนประธานกรรมการอิสลามประจำจังหวัด อิหม่าม คอเต็บ และบิหลั่น (ฉบับที่ ๓) พ.ศ.๒๕๕๒ เช่นเดียวกับพระภิกษุสงฆ์ที่ได้รับเงินนิตยภัตจากสำนักงานพระพุทธศาสนาแห่งชาติ ตามนัยหนังสือกรมส่งเสริมการปกครองท้องถิ่น ด่วนที่สุด ที่ มท ๐๘๙๑.๓/ ว ๖๑๖ ลงวันที่ ๑๗ มีนาคม ๒๕๕๒ จึงไม่เป็นผู้มีสิทธิตั้งแต่ต้น ย่อมไม่ได้รับความคุ้มครองตามนัย ข้อ ๑๗ แห่งระเบียบกระทรวงมหาดไทยฯ พ.ศ.๒๕๕๒

ดังนั้น เพื่อให้การดำเนินการจ่ายเงินเบี้ยยังชีพผู้สูงอายุเป็นไปในแนวทางเดียวกัน จึงขอให้จังหวัดแจ้งองค์กรปกครองส่วนท้องถิ่นทราบและถือเป็นแนวทางปฏิบัติต่อไป

จึงเรียนมาเพื่อโปรดพิจารณาดำเนินการต่อไป

ขอแสดงความนับถือ

(นายขวัญชัย วงศ์นิติกร)
อธิบดีกรมส่งเสริมการปกครองท้องถิ่น

สำนักส่งเสริมการพัฒนาเศรษฐกิจ สังคม และการมีส่วนร่วม
๐๐๐ ต่อ ๔๑๓๑ - ๔๑๓๕ โทรสาร ๐-๒๒๔๑-๙๐๐๐ ต่อ ๔๑๐๓

ที่ ตง ๐๐๓๗.๓/๑๖๓๕

ศาลากลางจังหวัดตรัง
ถนนพัทลุง ตง ๙๒๐๐๐

๒๓ พฤศจิกายน ๒๕๕๓

เรื่อง การตัดเงินยังชีพผู้นำศาสนา

เรียน อธิบดีกรมส่งเสริมการปกครองท้องถิ่น

อ้างถึง ระเบียบกระทรวงมหาดไทยว่าด้วยการจ่ายเงินเบี้ยยังชีพผู้สูงอายุขององค์กรปกครองส่วนท้องถิ่น พ.ศ. ๒๕๕๒

สิ่งที่ส่งมาด้วย สำเนาหนังสือสำนักงานคณะกรรมการอิสลามประจำจังหวัดตรัง ที่ กอจ.ตง ๐๐๑/๗๕๒ ลงวันที่ ๑๗ สิงหาคม ๒๕๕๓ พร้อมภาพถ่ายการประชุมผู้นำศาสนา

ด้วยสำนักงานคณะกรรมการอิสลามประจำจังหวัดตรัง แจ้งว่าผู้นำศาสนาในจังหวัดตรัง ได้ร่วมประชุมเสนอให้มีการแก้ไขระเบียบกระทรวงมหาดไทยว่าด้วยการจ่ายเงินเบี้ยยังชีพผู้สูงอายุขององค์กรปกครองส่วนท้องถิ่น พ.ศ. ๒๕๕๒ เพื่อให้อิหม่าม คอเต็บ และบิหลั่น ได้รับเงินเบี้ยยังชีพที่รัฐบาลมอบให้ตามระเบียบดังกล่าว เนื่องจากเป็นผู้ที่ได้อุทิศตนในการทำหน้าที่อบรมสั่งสอนให้ประชาชน ให้มีคุณธรรม และจริยธรรมอันดีงาม ซึ่งเป็นการแบ่งเบาภาระของหน่วยงานต่าง ๆ ที่รับผิดชอบโดยตรง และยังได้ทำงานร่วมกับองค์กรต่าง ๆ อยู่บ่อยครั้ง เวลาส่วนใหญ่จึงหมดไปกับกิจกรรมทางสังคม

จังหวัดตรัง พิจารณาแล้วเห็นว่า ความเห็นของคณะกรรมการอิสลามประจำจังหวัดตรัง มีประโยชน์และสมควรได้รับการพิจารณาจากผู้บริหารระดับสูงของกระทรวงมหาดไทย จึงขอส่งความเห็นของคณะกรรมการอิสลามประจำจังหวัดตรังมาเพื่อทราบและเป็นข้อมูลประกอบการดำเนินการต่อไป รายละเอียดปรากฏตามสิ่งที่ส่งมาด้วย และขอหารือในประเด็นผู้สูงอายุที่เป็นผู้นำศาสนา ซึ่งได้รับเงินเบี้ยยังชีพผู้สูงอายุฯ ตามระเบียบกระทรวงมหาดไทยว่าด้วยการจ่ายเงินสงเคราะห์เพื่อการยังชีพขององค์กรปกครองส่วนท้องถิ่น พ.ศ. ๒๕๔๘ อยู่แล้ว ว่ายังมีสิทธิ์ได้รับเงินเบี้ยยังชีพผู้สูงอายุตามระเบียบกระทรวงมหาดไทยว่าด้วยการจ่ายเงินเบี้ยยังชีพผู้สูงอายุขององค์กรปกครองส่วนท้องถิ่น พ.ศ. ๒๕๕๒ หรือไม่ เนื่องจากบทเฉพาะกาลของระเบียบกระทรวงมหาดไทยว่าด้วยการจ่ายเงินเบี้ยยังชีพผู้สูงอายุขององค์กรปกครองส่วนท้องถิ่น พ.ศ. ๒๕๕๒ ระบุไว้ว่ามิให้กระทบสิทธิ์ของผู้สูงอายุตามระเบียบกระทรวงมหาดไทยว่าด้วยการจ่ายเงินสงเคราะห์เพื่อการยังชีพขององค์กรปกครองส่วนท้องถิ่น พ.ศ. ๒๕๔๘

จึงเรียนมาเพื่อโปรดพิจารณา ผลเป็นประการใดกรุณาแจ้งให้ทราบ เพื่อจะได้ดำเนินการในส่วนที่เกี่ยวข้องต่อไป

ขอแสดงความนับถือ

(นายไมตรี อินทุสุต)
ผู้ว่าราชการจังหวัดตรัง

สำนักงานส่งเสริมการปกครองท้องถิ่นจังหวัด
กลุ่มงานส่งเสริมและพัฒนาท้องถิ่น
โทร ๐-๗๕๒๑-๘๒๑๑
จุฑามาศ ๐๘-๙๔๔๕-๓๕๖๔

สำนักงานคณะกรรมการอิสลามประจำจังหวัดตรัง
อาคารสำนักงานเขตพื้นที่การศึกษาตรัง เขต 1
ถนนตรัง-ปะเลียน ตำบลโคกหล่อ อำเภอเมือง จังหวัดตรัง 92000
โทร. 084-0681709 , 086-4763215 Fax 0-7522-3572

THE ISLAMIC COMMITTEE OF TRANG
Trang Educational Service Area Zone 1 office Buiding
Trang-Palian Road T.Kokthor A.Muang Trang 92000 THAILAND
Tel. 084-0681709 , 086-4763215 Fax. 0-7522-3572

39

ที่ กอจ.ตง 001/752

17 สิงหาคม 2553

เรื่อง การตัดเงินยังชีพผู้นำศาสนา

เรียน ผู้ว่าราชการจังหวัดตรัง

สิ่งที่ส่งมาด้วย ภาพการประชุมผู้นำศาสนา จำนวน 2 รูป

ตามที่ทางรัฐบาลได้มีการเงินยังชีพแก่ผู้สูงอายุ เดือนละ 500 บาท โดยผ่านองค์กรปกครองส่วนท้องถิ่นนั้น แต่ปรากฏว่าในขณะนี้มีท้องถิ่นบางแห่ง ได้ตัดเงินดังกล่าวของผู้ที่เป็น อิหม่าม คอเต็บ บิหลั่น โดยอ้างว่าขัดกับระเบียบของกระทรวง เนื่องจากอิหม่าม คอเต็บ บิหลั่น ได้รับเงินค่าตอบแทนอื่นเป็นประจำอยู่แล้ว ซึ่งเรื่องดังกล่าวคณะกรรมการอิสลามและผู้นำศาสนาก็เข้าใจในระเบียบที่ได้กำหนดไว้ แต่เห็นว่าระเบียบดังกล่าวควรที่จะให้มีการพิจารณาแก้ไข เพราะอิหม่าม คอเต็บ บิหลั่น เป็นผู้ที่ได้อุทิศตนในการทำหน้าที่อบรมสั่งสอนให้ประชาชน ได้มีคุณธรรม และจริยธรรมอันดีงาม ซึ่งเป็นการช่วยแบ่งเบาภาระของหน่วยงานต่างๆที่รับผิดชอบโดยตรง อีกทั้งยังได้ทำงานร่วมกับองค์กรต่างๆ อยู่บ่อยครั้ง เวลาส่วนใหญ่จึงหมดไปกับกิจกรรมทางสังคม โดยค่าตอบแทนที่ได้รับอยู่นั้นคือ อิหม่าม จำนวน 1,200 บาท ส่วนคอเต็บและบิหลั่น คนละ 1,000 บาท ซึ่งในการนี้ผู้นำศาสนาของจังหวัดตรัง ได้มีการร่วมประชุมเสนอให้มีการแก้ไขระเบียบดังกล่าว เพื่อให้ได้รับเงินยังชีพผู้สูงวัย จำนวน 500 บาท ตามที่ทางรัฐบาลมอบให้

ดังนั้น ข้าพเจ้าจึงเรียนมาเพื่อขอความกรุณาจากท่าน ได้โปรดดำเนินการตามที่ผู้นำศาสนาร้องขอ ทั้งนี้เพื่อเป็นขวัญและกำลังใจให้กับ อิหม่าม คอเต็บ บิหลั่น สำหรับการทำงานเพื่อส่วนรวมต่อไป

จึงเรียนมาเพื่อโปรดพิจารณา

แจ้งเวียนทราบ

ประธานกรรมการอิสลามประจำจังหวัดตรัง

โทร.081-7474417

ที่ มท ๐๘๙๑.๓/ ๑๐๙

กรมส่งเสริมการปกครองท้องถิ่น
ถนนนครราชสีมา เขตดุสิต กทม. ๑๐๓๐๐

๖ มกราคม ๒๕๕๔

เรื่อง หารือการจ่ายเบี้ยยังชีพคนพิการ

เรียน ผู้ว่าราชการจังหวัดสระบุรี

อ้างถึง ๑. ระเบียบกระทรวงมหาดไทย ว่าด้วยหลักเกณฑ์การจ่ายเงินเบี้ยความพิการให้คนพิการขององค์กรปกครองส่วนท้องถิ่น พ.ศ.๒๕๕๓

๒. หนังสือกรมส่งเสริมการปกครองท้องถิ่น ด่วนที่สุด ที่ มท ๐๘๙๑.๓/ว ๒๒๔๔ ลงวันที่ ๑๘ พฤศจิกายน ๒๕๕๒

๓. หนังสือจังหวัดสระบุรี ที่ สบ ๐๐๓๗.๓/๑๗๐๑๐ ลงวันที่ ๙ ธันวาคม ๒๕๕๓

ตามที่จังหวัดสระบุรีแจ้งว่าได้รับรายงานจาก อำเภอเมืองสระบุรี ว่าองค์การบริหารส่วนตำบลหนองปลาไหล ได้ขอหารือกรณีผู้ร้องเรียนต่อศูนย์บริการประชาชน (GCC ๑๑๑๑) สำนักงานปลัดสำนักนายกรัฐมนตรีร้องทุกข์ขอให้พิจารณาอนุมัติเบี้ยความพิการให้กับผู้ร้อง เนื่องจากเมื่อวันที่ ๖ มกราคม ๒๕๕๓ ได้ยื่นหนังสือขอรับเบี้ยยังชีพผู้พิการจากองค์การบริหารส่วนตำบลหนองปลาไหล แต่ปัจจุบัน (วันที่ ๑ ตุลาคม ๒๕๕๓) ยังไม่ได้รับการพิจารณา แต่จากเอกสารที่ปรากฏผู้ร้องเรียนได้ยื่นหนังสือขอรับเบี้ยความพิการเมื่อวันที่ ๑๘ กุมภาพันธ์ ๒๕๕๓ ซึ่งเป็นระยะเวลาภายหลังที่ได้มีการรับขึ้นทะเบียนผู้พิการไปแล้ว จึงไม่มีรายชื่อผู้ร้องเรียนในการขอรับเบี้ยความพิการตั้งแต่เดือนเมษายน ๒๕๕๓ จากกรณีดังกล่าว องค์การบริหารส่วนตำบลหนองปลาไหล ขอหารือว่าสามารถนำงบประมาณขององค์การบริหารส่วนตำบลมาจ่ายเป็นเบี้ยความพิการให้กับผู้ร้องเรียนในปีงบประมาณ พ.ศ. ๒๕๕๔ ไปพลางก่อน รวมทั้งผู้พิการรายอื่นๆ ที่ขึ้นทะเบียนไว้แล้ว และในระหว่างปีงบประมาณ พ.ศ. ๒๕๕๕ ให้รับเบี้ยความพิการจากการจัดสรรงบประมาณตามโครงการจัดสวัสดิการเบี้ยความพิการให้แก่คนพิการ ทั้งนี้รวมถึงกรณีผู้สูงอายุด้วย ได้หรือไม่ ความละเอียดแจ้งแล้ว นั้น

กรมส่งเสริมการปกครองท้องถิ่น พิจารณาแล้วเห็นว่า จากข้อมูลการรายงานของจังหวัดสระบุรีสรุปได้ว่าผู้ร้องไม่ได้ลงทะเบียนกับองค์การบริหารส่วนตำบลหนองปลาไหล ภายในกำหนดเวลาตามนัยหนังสือกรมส่งเสริมการปกครองท้องถิ่น ด่วนที่สุด ที่ มท ๐๘๙๑.๓/ว ๒๒๔๔ ลงวันที่ ๑๘ พฤศจิกายน ๒๕๕๒ ที่อ้างถึง และตามนัยแห่ง ระเบียบกระทรวงมหาดไทย ว่าด้วยหลักเกณฑ์การจ่ายเงินเบี้ยความพิการให้คนพิการขององค์กรปกครองส่วนท้องถิ่น พ.ศ.๒๕๕๓ ซึ่งมีผลบังคับใช้ในวันที่ ๒๔ มีนาคม ๒๕๕๓ นั้น ผู้ร้องต้องไปลงทะเบียนและยื่นคำขอรับเงินเบี้ยความพิการในเดือนพฤศจิกายน ๒๕๕๓ เพื่อขอรับเบี้ยความพิการของปีงบประมาณถัดไป ดังนั้นความเห็นของจังหวัดสระบุรีที่เห็นว่าองค์การบริหารส่วนตำบลหนองปลาไหลไม่สามารถนำเงินงบประมาณขององค์การบริหารส่วนตำบลจ่ายให้กับผู้พิการที่ไม่ได้ขึ้นทะเบียนได้ และในกรณีของการจ่ายเบี้ยยังชีพผู้สูงอายุต้อง

/เป็นผู้สูงอายุ...

เป็นผู้สูงอายุที่องค์กรปกครองส่วนท้องถิ่นได้รับขึ้นทะเบียนไว้ตามระเบียบกระทรวงมหาดไทย ว่าด้วยหลักเกณฑ์การจ่ายเบี้ยยังชีพผู้สูงอายุขององค์กรปกครองส่วนท้องถิ่น พ.ศ. ๒๕๕๒ เช่นกันนั้นถูกต้องแล้ว จึงขอให้จังหวัดสระบุรีแจ้งองค์กรปกครองส่วนท้องถิ่นทราบและถือเป็นแนวทางปฏิบัติต่อไป

จึงเรียนมาเพื่อโปรดพิจารณาดำเนินการต่อไป

ขอแสดงความนับถือ

(นายวีระวัฒน์ ซื่อวศิริ)

รองอธิบดีกรมส่งเสริมการปกครองท้องถิ่น ปฏิบัติราชการแทน
อธิบดีกรมส่งเสริมการปกครองท้องถิ่น

สำนักส่งเสริมการพัฒนาเศรษฐกิจ สังคม และการมีส่วนร่วม
ส่วนส่งเสริมการจัดการด้านสาธารณสุขและสวัสดิการสังคม
โทร. ๐-๒๒๔๑-๙๐๐๐ ต่อ ๔๑๓๒ - ๔๑๓๕ โทรสาร ๐-๒๒๔๑-๙๐๐๐ ต่อ ๔๑๓๒

“ ดำรงธรรมนำไทยใสสะอาด”

ที่ สบ ๐๐๓๗.๓/ ๑๗๐๑๐

ศาลากลางจังหวัดสระบุรี
ถนนพิชัยรณรงค์สงคราม สบ ๑๘๐๐๐

๘ ธันวาคม ๒๕๕๓

เรื่อง หารือการจ่ายเงินเบี้ยความพิการ

เรียน อธิบดีกรมส่งเสริมการปกครองท้องถิ่น

สิ่งที่ส่งมาด้วย ๑.หนังสืออำเภอเมืองสระบุรี ที่ สบ ๐๐๓๗.๖/๔๔๖๒ ลงวันที่ ๒๒ พฤศจิกายน ๒๕๕๓
๒.หนังสือองค์การบริหารส่วนตำบลหนองปลาไหล ที่ สบ ๗๖๓๐๑/ว ๔๐๑
ลงวันที่ ๑๖ พฤศจิกายน ๒๕๕๓

ด้วยอำเภอเมืองสระบุรี ได้รับรายงานจากองค์การบริหารส่วนตำบลหนองปลาไหล ขอหารือกรณีมีผู้ร้องเรียนต่อศูนย์บริการประชาชน (GCC ๑๑๑๑) สำนักงานปลัดสำนักนายกรัฐมนตรี ร้องทุกข์ขอให้เร่งพิจารณาอนุมัติเบี้ยความพิการให้กับผู้ร้อง เนื่องจากเมื่อวันที่ ๖ มกราคม ๒๕๕๓ ได้ยื่นหนังสือขอรับเบี้ยยังชีพผู้พิการจากองค์การบริหารส่วนตำบลหนองปลาไหล แต่ปัจจุบัน (วันที่ ๒๑ ตุลาคม ๒๕๕๓) ยังไม่ได้รับการพิจารณา ซึ่งข้อเท็จจริงกรมส่งเสริมการปกครองท้องถิ่นแจ้งให้องค์กรปกครองส่วนท้องถิ่นดำเนินการรับลงทะเบียนการขอใช้สิทธิในการรับเบี้ยความพิการในปีงบประมาณ พ.ศ.๒๕๕๓ ของผู้พิการรายใหม่ ระหว่างวันที่ ๓ ธันวาคม ๒๕๕๒ ถึงวันที่ ๓๐ มกราคม ๒๕๕๓ และให้ติดประกาศและรายงานยอดผู้พิการที่ขึ้นทะเบียนมีคุณสมบัติครบถ้วนให้แล้วเสร็จภายในวันที่ ๑๐ กุมภาพันธ์ ๒๕๕๓ เพื่อใช้เป็นข้อมูลในการจัดสรรงบประมาณเบี้ยความพิการให้แก่คนพิการภายในเดือนเมษายน ๒๕๕๓ เป็นต้นไป แต่จากเอกสารที่ปรากฏผู้ร้องเรียนได้ยื่นหนังสือขอรับเบี้ยความพิการเมื่อวันที่ ๑๘ กุมภาพันธ์ ๒๕๕๓ ซึ่งเป็นระยะเวลาภายหลังที่ได้มีการรับขึ้นทะเบียนผู้พิการไปแล้ว จึงไม่มีรายชื่อผู้ร้องเรียนในการขอรับเบี้ยความพิการตั้งแต่เดือนเมษายน ๒๕๕๓ จากกรณีดังกล่าว องค์การบริหารส่วนตำบลหนองปลาไหล ขอหารือว่าสามารถนำงบประมาณขององค์การบริหารส่วนตำบลมาจ่ายเป็นเบี้ยความพิการให้กับผู้ร้องเรียนในปีงบประมาณ พ.ศ.๒๕๕๔ ไปพลางก่อน รวมทั้งผู้พิการรายอื่นๆ ที่ขึ้นทะเบียนไว้แล้ว และในปีงบประมาณ พ.ศ.๒๕๕๕ ให้รับเบี้ยความพิการจากการจัดสรรงบประมาณตามโครงการจัดสวัสดิการเบี้ยความพิการให้แก่คนพิการ ทั้งนี้รวมถึงกรณีของผู้สูงอายุด้วย ได้หรือไม่

จังหวัดสระบุรีพิจารณาแล้วเห็นว่า จากเอกสารคำร้องการขอรับเบี้ยความพิการของนายบุญจันทร์ จิตศิริ ได้ยื่นลงทะเบียนต่อองค์การบริหารส่วนตำบลหนองปลาไหล เมื่อวันที่ ๑๘ กุมภาพันธ์ ๒๕๕๓ ซึ่งเลยระยะเวลาที่ทางราชการกำหนดให้ลงทะเบียนเพื่อขอรับเบี้ยความพิการระหว่างวันที่ ๓๐ ธันวาคม ถึง ๓๐ มกราคม ๒๕๕๓ จึงทำให้ผู้ร้องไม่มีรายชื่อเป็นผู้มีสิทธิรับเบี้ยความพิการในปีงบประมาณ พ.ศ.๒๕๕๓ และ ๒๕๕๔ ดังนั้น องค์การบริหารส่วนตำบลหนองปลาไหลจึงไม่สามารถนำเงินงบประมาณขององค์การบริหารส่วนตำบลจ่ายให้กับผู้พิการที่ไม่ได้ขึ้นทะเบียนตามระเบียบกระทรวงมหาดไทยว่าด้วยหลักเกณฑ์การจ่ายเงินเบี้ยความพิการให้คนพิการขององค์กรปกครองส่วนท้องถิ่น พ.ศ.๒๕๕๓ และในกรณีของการจ่ายเบี้ยยังชีพผู้สูงอายุต้องเป็นผู้สูงอายุที่องค์กรปกครองส่วนท้องถิ่นได้รับขึ้นทะเบียนไว้ตามระเบียบกระทรวงมหาดไทยว่าด้วยหลักเกณฑ์การจ่ายเงินเบี้ยยังชีพผู้สูงอายุขององค์กร

/ปกครองส่วน ...

ปกครองส่วนท้องถิ่น พ.ศ.๒๕๕๒ เช่นกัน แต่หากองค์กรปกครองส่วนท้องถิ่นเห็นว่าผู้พิการหรือผู้สูงอายุที่ไม่มีสิทธิได้รับเงินเบี้ยความพิการหรือเบี้ยยังชีพผู้สูงอายุ ในปีงบประมาณนั้นมีความเดือดร้อน สมควรได้รับความช่วยเหลือ องค์กรปกครองส่วนท้องถิ่นก็สามารถตั้งงบประมาณช่วยเหลือตามหลักเกณฑ์การตั้งงบประมาณเพื่อช่วยเหลือประชาชนในอำนาจหน้าที่ขององค์การบริหารส่วนจังหวัด เทศบาล หรือองค์การบริหารส่วนตำบล พ.ศ.๒๕๔๓ รายละเอียดปรากฏตามสิ่งที่ส่งมาด้วย เนื่องจากกรณีดังกล่าวเกี่ยวข้องกับการปฏิบัติตามระเบียบของทางราชการและกระทบต่อสิทธิของประชาชน และไม่เคยมีแนวทางปฏิบัติมาก่อน จึงขอหารือว่าความเห็นของจังหวัดสระบุรีข้างต้นถูกต้องหรือไม่ หากไม่ถูกต้องจะมีแนวทางปฏิบัติอย่างไร

จึงเรียนมาเพื่อโปรดพิจารณา ผลเป็นประการใดโปรดแจ้งให้จังหวัดสระบุรีทราบ เพื่อแจ้งองค์กรปกครองส่วนท้องถิ่นทราบ และถือปฏิบัติต่อไป

ขอแสดงความนับถือ

(นายถาวร พรหมมีชัย)
ผู้ว่าราชการจังหวัดสระบุรี

สำนักงานส่งเสริมการปกครองท้องถิ่นจังหวัด
กลุ่มงานส่งเสริมและพัฒนาท้องถิ่น
โทร.๐-๓๖๒๑-๑๔๘๖ ต่อ ๑๑, ๑๕

ที่ มท ๐๘๙๑.๓ /ว ๒๔๒๕

กรมส่งเสริมการปกครองท้องถิ่น
ถนนนครราชสีมา เขตดุสิต กทม. ๑๐๓๐๐

๒๒ พฤศจิกายน ๒๕๕๓

เรื่อง ตอบข้อหารือแนวทางปฏิบัติตามระเบียบกระทรวงมหาดไทยว่าด้วยการจ่ายเงินสงเคราะห์ฯ พ.ศ.๒๕๔๘ และระเบียบกระทรวงมหาดไทยว่าด้วยหลักเกณฑ์การจ่ายเงินเบี้ยยังชีพผู้สูงอายุฯ พ.ศ.๒๕๕๒ ขององค์การบริหารส่วนตำบลองครักษ์ อำเภอโพธิ์ทอง จังหวัดอ่างทอง

เรียน ผู้ว่าราชการจังหวัดทุกจังหวัด (ยกเว้นจังหวัดอ่างทอง)

อ้างถึง ๑. ระเบียบกระทรวงมหาดไทยว่าด้วยการจ่ายเงินสงเคราะห์เพื่อการยังชีพขององค์กรปกครองส่วนท้องถิ่น พ.ศ.๒๕๔๘

๒. ระเบียบคณะกรรมการผู้สูงอายุแห่งชาติว่าด้วยหลักเกณฑ์การจ่ายเงินเบี้ยยังชีพผู้สูงอายุ พ.ศ.๒๕๕๒

๓. ระเบียบกระทรวงมหาดไทยว่าด้วยหลักเกณฑ์การจ่ายเงินเบี้ยยังชีพผู้สูงอายุขององค์กรปกครองส่วนท้องถิ่น พ.ศ.๒๕๕๒

สิ่งที่ส่งมาด้วย สำเนาหนังสือจังหวัดอ่างทอง ที่ อท ๐๐๓๗/๑๐๔๐๐ ลงวันที่ ๒๐ ตุลาคม ๒๕๕๓ จำนวน ๑ ฉบับ

ด้วยจังหวัดอ่างทองขอหารือกรณีอำเภอโพธิ์ทอง รายงานว่าได้รับร่างข้อบัญญัติงบประมาณรายจ่าย ประจำปีงบประมาณ พ.ศ.๒๕๕๔ จากองค์การบริหารส่วนตำบลองครักษ์ ซึ่งในรายงานการประชุมฯแจ้งว่าสภาองค์การบริหารส่วนตำบลองครักษ์ มีความเห็นชอบในการตั้งงบประมาณรายจ่ายประจำปี พ.ศ.๒๕๕๔ เพื่อจ่ายเงินเบี้ยยังชีพให้แก่ผู้สูงอายุเพิ่มขึ้นอีก คนละ ๕๐๐ บาทต่อเดือน สมทบกับเงินอุดหนุนเฉพาะกิจที่รัฐบาลจัดสรรให้ คนละ ๕๐๐ บาทต่อเดือน รวมเป็นคนละ ๑,๐๐๐ บาทต่อเดือน โดยอ้างว่าในบทเฉพาะกาลข้อ ๑๗ กำหนดว่าระเบียบนี้มิให้กระทบต่อสิทธิของผู้สูงอายุตามระเบียบกระทรวงมหาดไทยว่าด้วยการจ่ายเงินสงเคราะห์เพื่อการยังชีพขององค์กรปกครองส่วนท้องถิ่น พ.ศ.๒๕๔๘ ซึ่ง องค์การบริหารส่วนตำบลองครักษ์ได้นำเงินงบประมาณขององค์การบริหารส่วนตำบลองครักษ์ไปจ่ายเป็นเงินเบี้ยยังชีพผู้สูงอายุก่อนที่ระเบียบกระทรวงมหาดไทยว่าด้วยหลักเกณฑ์การจ่ายเงินเบี้ยยังชีพผู้สูงอายุขององค์กรปกครองส่วนท้องถิ่น พ.ศ.๒๕๕๒ จะประกาศใช้ จึงขอหารือว่าความเห็นของจังหวัดอ่างทองถูกต้องหรือไม่ หากไม่ถูกต้องมีแนวทางในการปฏิบัติอย่างไร เพื่อจะได้ใช้เป็นแนวทางปฏิบัติให้กับองค์กรปกครองส่วนท้องถิ่นต่อไป รายละเอียดปรากฏตามที่สิ่งที่ส่งมาด้วย

กรมส่งเสริมการปกครองท้องถิ่นพิจารณาแล้ว เพื่อให้การดำเนินงานจ่ายเบี้ยยังชีพผู้สูงอายุขององค์กรปกครองส่วนท้องถิ่นเป็นไปในแนวทางเดียวกันจึงมีความเห็น ดังนี้

๑. ตามระเบียบกระทรวงมหาดไทยว่าด้วยหลักเกณฑ์การจ่ายเงินเบี้ยยังชีพขององค์กรปกครองส่วนท้องถิ่น พ.ศ.๒๕๕๒ ในบทเฉพาะกาล ข้อ ๑๗ ได้กำหนดให้เพื่อรักษาสิทธิของผู้สูงอายุตามระเบียบกระทรวงมหาดไทยว่าด้วยหลักเกณฑ์การจ่ายเงินสงเคราะห์เพื่อการยังชีพขององค์กรปกครองส่วนท้องถิ่น พ.ศ.๒๕๔๘ โดยไม่ต้องลงทะเบียนขอรับเงินเบี้ยยังชีพผู้สูงอายุอีกถือว่าเป็นผู้มีสิทธิรับเบี้ยยังชีพรายเดิมอยู่แล้ว และจะต้องมิให้กระทบสิทธิผู้สูงอายุรายเดิมที่เคยได้รับเงินที่องค์กรปกครองส่วนท้องถิ่นจ่ายสมทบเองซึ่งได้รับไม่เกินกว่าสองเท่าของอัตราที่กำหนด หรือไม่เกินกว่าหนึ่งพันบาท ยังคงได้รับอัตราเดิมตามระเบียบกระทรวงมหาดไทยฯ พ.ศ.๒๕๔๘ แต่สำหรับผู้สูงอายุที่มาลงทะเบียนใหม่ตามระเบียบคณะกรรมการผู้สูงอายุแห่งชาติฯ พ.ศ.๒๕๕๒ และระเบียบกระทรวงมหาดไทยฯ พ.ศ.๒๕๕๒ จะต้องได้รับในอัตราที่กำหนดในระเบียบกระทรวงมหาดไทยฯ พ.ศ.๒๕๕๒ ข้อ ๑๒ ให้จ่ายในอัตราเดือนละ ๕๐๐ บาท หรือตามมติคณะรัฐมนตรี

๒. กรณีความเห็นของจังหวัดเกี่ยวกับระเบียบกระทรวงฯมหาดไทยฯ พ.ศ.๒๕๕๒ มิได้กำหนดว่าให้ยกเลิกระเบียบกระทรวงมหาดไทยฯ พ.ศ.๒๕๔๘ นั้น ตามระเบียบกระทรวงมหาดไทยฯ พ.ศ.๒๕๕๒ ข้อ ๓

/ ได้ระบุไว้ ...

ได้ระบุไว้แล้วว่า บรรดาระเบียบ ข้อบังคับ คำสั่ง ประกาศ หรือมติอื่นใดซึ่งขัดหรือแย้งกับระเบียบนี้ให้ใช้ระเบียบนี้แทน ดังนั้น เมื่อระเบียบกระทรวงมหาดไทยฯ พ.ศ.๒๕๔๘ ขัดแย้งกับระเบียบกระทรวงมหาดไทยฯ พ.ศ.๒๕๕๒ จึงถือว่าไม่มีผลบังคับใช้

๓. ทั้งนี้ องค์กรปกครองส่วนท้องถิ่นจะต้องประชาสัมพันธ์และทำความเข้าใจกับผู้สูงอายุที่อาศัยอยู่ในเขตพื้นที่เดียวกันว่าเหตุใดจึงต้องมีการเบิกจ่ายในอัตราที่ไม่เท่าเทียมกัน

จึงเรียนมาเพื่อโปรดพิจารณาดำเนินการต่อไป

ขอแสดงความนับถือ

(นายสุรชัย ขันอาสา)
ผู้ว่าราชการจังหวัดสมุทรปราการ รักษาราชการแทน
อธิบดีกรมส่งเสริมการปกครองท้องถิ่น

สำนักส่งเสริมการพัฒนาเศรษฐกิจ สังคม และการมีส่วนร่วม
ส่วนส่งเสริมการจัดการด้านสาธารณสุขและสวัสดิการสังคม
โทร. ๐-๒๒๔๑-๙๐๐๐ ต่อ ๔๑๓๑ - ๔๑๓๕
โทรสาร ๐-๒๒๔๑-๙๐๐๐ ต่อ ๔๑๐๓

“ ดำรงธรรมนำไทยใสสะอาด ”

ที่ อท ๐๐๓๗.๓/๖๐๔๓๐

ศาลากลางจังหวัดอ่างทอง
ถนนเทศบาล ๑ อท ๑๔๐๐๐

๒๐ ตุลาคม ๒๕๕๓

เรื่อง ขอหารือแนวทางปฏิบัติตามระเบียบกระทรวงมหาดไทยว่าด้วยการจ่ายเงินสงเคราะห์เพื่อการยังชีพขององค์กรปกครองส่วนท้องถิ่น พ.ศ.๒๕๔๘ และระเบียบกระทรวงมหาดไทยว่าด้วยหลักเกณฑ์การจ่ายเงินเบี้ยยังชีพผู้สูงอายุขององค์กรปกครองส่วนท้องถิ่น พ.ศ.๒๕๕๒ ขององค์การบริหารส่วนตำบลองครักษ์

เรียน อธิบดีกรมส่งเสริมการปกครองท้องถิ่น

อ้างถึง ๑. ระเบียบกระทรวงมหาดไทยว่าด้วยการจ่ายเงินสงเคราะห์เพื่อการยังชีพขององค์กรปกครองส่วนท้องถิ่น พ.ศ.๒๕๔๘

๒. ระเบียบกระทรวงมหาดไทยว่าด้วยหลักเกณฑ์การจ่ายเงินเบี้ยยังชีพผู้สูงอายุขององค์กรปกครองส่วนท้องถิ่น พ.ศ.๒๕๕๒

สิ่งที่ส่งมาด้วย สำเนาหนังสืออำเภอโพธิ์ทอง ด่วนที่สุด ที่ อท ๐๐๓๗.๙/๑๐๑๘ ลงวันที่ ๘ ตุลาคม ๒๕๕๓

ด้วยอำเภอโพธิ์ทอง รายงานว่า ได้รับร่างข้อบัญญัติงบประมาณรายจ่าย ประจำปีงบประมาณ พ.ศ.๒๕๕๔ จากองค์การบริหารส่วนตำบลองครักษ์ ซึ่งในรายงานการประชุมฯแจ้งว่า สภาองค์การบริหารส่วนตำบลองครักษ์มีความเห็นชอบในการตั้งงบประมาณรายจ่ายประจำปี พ.ศ.๒๕๕๔ เพื่อจ่ายเงินสงเคราะห์เพื่อการยังชีพให้แก่ผู้สูงอายุเพิ่มขึ้นอีก คนละ ๕๐๐ บาทต่อเดือน สมทบกับเงินอุดหนุนเฉพาะกิจที่รัฐบาลจัดสรรให้ คนละ ๕๐๐ บาทต่อเดือน รวมเป็นคนละ ๑,๐๐๐ บาทต่อเดือน โดยอ้างว่า ในบทเฉพาะกาล ข้อ ๑๗ กำหนดว่าระเบียบนี้มิให้กระทบต่อสิทธิของผู้สูงอายุตามระเบียบกระทรวงมหาดไทย ว่าด้วยการจ่ายเงินสงเคราะห์เพื่อการยังชีพขององค์กรปกครองส่วนท้องถิ่น พ.ศ.๒๕๔๘ ซึ่งองค์การบริหารส่วนตำบลองครักษ์ ได้นำเงินงบประมาณขององค์การบริหารส่วนตำบลองครักษ์ไปจ่ายเป็นเบี้ยยังชีพผู้สูงอายุ ก่อนที่ระเบียบกระทรวงมหาดไทยว่าด้วยหลักเกณฑ์การจ่ายเงินเบี้ยยังชีพผู้สูงอายุขององค์กรปกครองส่วนท้องถิ่น พ.ศ.๒๕๕๒ จะประกาศใช้ รายละเอียดปรากฏตามสิ่งที่ส่งมาด้วย

จังหวัดอ่างทอง พิจารณาแล้วมีความเห็น ดังนี้

๑. ตามความเห็นในบทเฉพาะกาล ตามข้อ ๑๗ ที่กำหนดว่าระเบียบนี้มิให้กระทบสิทธิของผู้สูงอายุตามระเบียบกระทรวงมหาดไทยว่าด้วยการจ่ายเงินสงเคราะห์เพื่อการยังชีพขององค์กรปกครองส่วนท้องถิ่น พ.ศ.๒๕๔๘ ซึ่งองค์การบริหารส่วนตำบลองครักษ์ อ้างว่าได้นำเงินขององค์การบริหารส่วนตำบลไปจ่ายเป็นเงินเบี้ยยังชีพผู้สูงอายุก่อนที่ระเบียบกระทรวงมหาดไทยว่าด้วยหลักเกณฑ์การจ่ายเงินเบี้ยยังชีพผู้สูงอายุขององค์กรปกครองส่วนท้องถิ่น พ.ศ.๒๕๕๒ จะประกาศใช้นั้น สิทธิของผู้สูงอายุ จะใช้ได้เฉพาะเพียงปีงบประมาณรายจ่าย ปี ๒๕๕๒ เท่านั้นเนื่องจากองค์การบริหารส่วนตำบลองค์รักษ์ได้มีการตราข้อบัญญัติ

...๒/

งบประมาณรายจ่าย ประจำปี ๒๕๕๒ ไว้แล้ว ก่อนที่ระเบียบกระทรวงมหาดไทยว่าด้วยหลักเกณฑ์การจ่ายเงินเบี้ยยังชีพผู้สูงอายุขององค์กรปกครองส่วนท้องถิ่น พ.ศ.๒๕๕๒ มีผลบังคับใช้ในวันที่ ๒๒ ตุลาคม ๒๕๕๒ จนสิ้นปี งบประมาณรายจ่ายประจำปี ๒๕๕๒ แต่ในปีงบประมาณรายจ่ายในปี ๒๕๕๔ สิทธิของผู้สูงอายุที่จะได้รับงบประมาณสมทบเพิ่มอีก ๕๐๐ บาทนั้นหมดไปแล้วเนื่องจากระเบียบกระทรวงมหาดไทยว่าด้วยหลักเกณฑ์การจ่ายเงินเบี้ยยังชีพผู้สูงอายุขององค์กรปกครองส่วนท้องถิ่น พ.ศ.๒๕๕๒ ไม่ได้กำหนดไว้ให้สามารถตั้งสมทบได้ การที่องค์การบริหารส่วนตำบลองครักษ์อ้างว่าได้นำเงินขององค์การบริหารส่วนตำบลไปจ่ายเป็นเงินเบี้ยยังชีพผู้สูงอายุก่อนที่ระเบียบกระทรวงมหาดไทยว่าด้วยหลักเกณฑ์การจ่ายเงินเบี้ยยังชีพผู้สูงอายุขององค์กรปกครองส่วนท้องถิ่น พ.ศ.๒๕๕๒ จะประกาศใช้จึงไม่สามารถอ้างได้

๒. กรณีที่เห็นว่าระเบียบกระทรวงมหาดไทยว่าด้วยหลักเกณฑ์การจ่ายเงินเบี้ยยังชีพผู้สูงอายุขององค์กรปกครองส่วนท้องถิ่น พ.ศ.๒๕๕๒ มิได้กำหนดว่าให้ยกเลิกระเบียบกระทรวงมหาดไทยว่าด้วยการจ่ายเงินสงเคราะห์เพื่อการยังชีพขององค์กรปกครองส่วนท้องถิ่น พ.ศ.๒๕๔๘ นั้น ตามระเบียบกระทรวงมหาดไทยว่าด้วยหลักเกณฑ์การจ่ายเงินเบี้ยยังชีพผู้สูงอายุขององค์กรปกครองส่วนท้องถิ่น พ.ศ.๒๕๕๒ ข้อ ๓ ได้ระบุไว้แล้วว่า บรรดาระเบียบ ข้อบังคับ คำสั่ง ประกาศ หรือมติอื่นใดซึ่งขัดหรือแย้งกับระเบียบนี้ให้ใช้ระเบียบนี้แทน ดังนั้น เมื่อระเบียบกระทรวงมหาดไทยว่าด้วยการจ่ายเงินสงเคราะห์เพื่อการยังชีพขององค์กรปกครองส่วนท้องถิ่น พ.ศ.๒๕๔๘ ขัดแย้งกับระเบียบกระทรวงมหาดไทยว่าด้วยหลักเกณฑ์การจ่ายเงินเบี้ยยังชีพผู้สูงอายุขององค์กรปกครองส่วนท้องถิ่น พ.ศ.๒๕๕๒ จึงถือว่าได้มีการยกเลิกแล้ว

ดังนั้น จึงขอหารือว่าความเห็นของจังหวัดอ่างทองถูกต้องหรือไม่ หากไม่ถูกต้องมีแนวทางในการปฏิบัติอย่างไร ขอความกรุณาแจ้งผลให้จังหวัดทราบด้วย เพื่อใช้เป็นแนวทางปฏิบัติให้กับองค์กรปกครองส่วนท้องถิ่นต่อไป

จึงเรียนมาเพื่อโปรดพิจารณา

ขอแสดงความนับถือ

(นายปัญญา คำพรเหลือ)
รองผู้ว่าราชการจังหวัด ปฏิบัติราชการแทน
ผู้ว่าราชการจังหวัดอ่างทอง

สำนักงานส่งเสริมการปกครองท้องถิ่นจังหวัด
กลุ่มงานส่งเสริมและพัฒนาท้องถิ่น
โทร. ๐-๓๕๖๑-๔๖๓๔

ด่วนที่สุด

ที่ มท ๐๘๙๑.๓ / ว ๒๔๑๘

กรมส่งเสริมการปกครองท้องถิ่น
ถนนนครราชสีมา เขตดุสิต กทม. ๑๐๓๐๐

๒๒ พฤศจิกายน ๒๕๕๓

เรื่อง ตอบข้อหารือผู้ที่ขอรับการสงเคราะห์เบี้ยยังชีพผู้สูงอายุ

เรียน ผู้ว่าราชการจังหวัดทุกจังหวัด

สิ่งที่ส่งมาด้วย สำเนาหนังสือสำนักพัฒนาสังคม ด่วนที่สุด ที่ กท ๑๕๐๕ / ๓๑๘๙ ลงวันที่ ๒๔ กันยายน ๒๕๕๓ จำนวน ๑ ชุด

ด้วยกรมส่งเสริมการปกครองท้องถิ่นได้รับหนังสือขอหารือจากสำนักพัฒนาสังคม กรุงเทพมหานคร กรณีได้รับการประสานจากสำนักงานเขตตลิ่งชัน ขอหารือผู้ที่ขอรับการสงเคราะห์เบี้ยยังชีพผู้สูงอายุใน ๒ ประเด็น คือ กรณีผู้สูงอายุเสียชีวิตและตรวจสอบพบในภายหลัง ซึ่งสำนักงานเขตได้มีหนังสือทวงถามขอให้นำเงินส่งคืนสำนักงานเขต และกรณีผู้สูงอายุย้ายทะเบียนบ้านและไปลงทะเบียนใหม่ โดยได้รับเงินซ้ำซ้อน รายละเอียดปรากฏตามสิ่งที่ส่งมาด้วย

กรมส่งเสริมการปกครองท้องถิ่นพิจารณาแล้วมีความเห็น ดังนี้

๑. ตามข้อ ๑๔ (๑) และ (๒) ประกอบข้อ ๖ (๒) แห่งระเบียบกระทรวงมหาดไทยว่าด้วยหลักเกณฑ์การจ่ายเงินเบี้ยยังชีพผู้สูงอายุขององค์กรปกครองส่วนท้องถิ่น พ.ศ.๒๕๕๒ ได้กำหนดให้สิทธิของผู้ได้รับเงินเบี้ยยังชีพผู้สูงอายุสิ้นสุดลงเมื่อตาย หรือขาดคุณสมบัติเนื่องจากไม่มีภูมิลำเนาอยู่ในเขตองค์กรปกครองส่วนท้องถิ่นนั้นแล้วตามทะเบียนบ้าน ดังนั้น เมื่อผู้สูงอายุตาย แต่ยังคงได้รับเงินเบี้ยยังชีพผู้สูงอายุที่องค์กรปกครองส่วนท้องถิ่นนั้นจ่ายให้อยู่ จึงเป็นการได้โดยปราศจากมูลอันจะอ้างกฎหมายได้และทำให้องค์กรปกครองส่วนท้องถิ่นนั้นเสียเปรียบ จึงเข้าลักษณะ ๔ ลาภมิควรได้ แห่งประมวลกฎหมายแพ่งและพาณิชย์ ซึ่งผู้ที่ได้รับเบี้ยยังชีพผู้สูงอายุไป ต้องคืนเงินจำนวนดังกล่าวให้แก่องค์กรปกครองส่วนท้องถิ่น ตามมาตรา ๔๐๖ แห่งประมวลกฎหมายแพ่งและพาณิชย์ และองค์กรปกครองส่วนท้องถิ่นสามารถฟ้องร้องเรียกคืนเงินจากผู้รับเงินดังกล่าวไปภายในกำหนดหนึ่งปีนับแต่วันที่องค์กรปกครองส่วนท้องถิ่นรู้ว่ามีสิทธิเรียกคืน

๒. กรณีผู้สูงอายุย้ายทะเบียนบ้านและไปลงทะเบียนใหม่ โดยรับเงินซ้ำซ้อนนั้น ตามระเบียบกระทรวงมหาดไทยฯ พ.ศ.๒๕๕๒ ข้อ ๘ กำหนดให้ผู้สูงอายุที่มีสิทธิได้รับเงินเบี้ยยังชีพผู้สูงอายุจากองค์กรปกครองส่วนท้องถิ่นหนึ่งย้ายไปอยู่องค์กรปกครองส่วนท้องถิ่นอื่น ให้องค์กรปกครองส่วนท้องถิ่นที่เคยจ่ายเบี้ยยังชีพผู้สูงอายุเดิมยังคงจ่ายเบี้ยยังชีพผู้สูงอายุจนกว่าจะสิ้นสุดปีงบประมาณนั้น ดังนั้น หากผู้สูงอายุได้รับเงินซ้ำซ้อนทั้งที่ใหม่และที่เก่า ก็ย่อมต้องคืนเงินส่วนที่ซ้ำซ้อนโดยถือเป็นลาภมิควรได้เช่นเดียวกัน

ดังนั้น เพื่อให้การดำเนินการจ่ายเงินเบี้ยยังชีพผู้สูงอายุเป็นไปในแนวทางเดียวกัน จึงขอให้จังหวัดแจ้งองค์ปกครองส่วนท้องถิ่นทราบและถือเป็นแนวทางปฏิบัติต่อไป

จึงเรียนมาเพื่อโปรดพิจารณาดำเนินการต่อไป

ขอแสดงความนับถือ

(นาฬาสันติ วรรณาโรทร)
รองอธิบดีกรมส่งเสริมการปกครองท้องถิ่น
ปฏิบัติราชการแทน
อธิบดีกรมส่งเสริมการปกครองท้องถิ่น

ติดต่อ ส่งเสริมการพัฒนาเศรษฐกิจ สังคม และการมีส่วนร่วม
โทรศัพท์ ๐-๒๒๔๑-๙๐๐๐ ต่อ ๔๑๓๑ - ๔๑๓๕ โทรสาร ๐-๒๒๔๑-๙๐๐๐ ต่อ ๔๑๐๓
ผู้ประสานงานนำไปใช้ปฏิบัติ

แนวทางข้อหารือที่เกี่ยวกับ การเบิกจ่ายเบี้ยยังชีพ ของ อปท.

ด่วนที่สุด

ที่ กท 1505/3181

สำนักพัฒนาสังคม
4095/25-26 ถนนมิตรไมตรี 3
เขตดินแดง กทม. 10400

14 กันยายน 2553

เรื่อง ขอหารือผู้ที่ขอรับการสงเคราะห์เบี้ยยังชีพผู้สูงอายุ

เรียน อธิบดีกรมส่งเสริมการปกครองท้องถิ่น

สิ่งที่ส่งมาด้วย หนังสือสำนักงานเขตตลิ่งชัน ที่ กท 5910/4802 ลงวันที่ 8 กันยายน 2553

ด้วยสำนักพัฒนาสังคมได้รับการประสานจากสำนักงานเขตตลิ่งชันขอหารือผู้ที่ขอรับการสงเคราะห์เบี้ยยังชีพผู้สูงอายุ ตามสิ่งที่ส่งมาด้วย มีประเด็นหารือ 2 กรณี ดังนี้

1. กรณีผู้สูงอายุเสียชีวิตลงและตรวจสอบพบในภายหลัง ซึ่งสำนักงานเขตได้มีหนังสือทวงถามขอให้นำเงินส่งคืนสำนักงานเขต โดยมีผลในเดือนที่ผู้สูงอายุได้เสียชีวิตลง ซึ่งทายาทบางรายได้รับทราบแต่ไม่มาติดต่อส่งเงินคืน สำนักงานเขตจึงได้ขออายัดเงินในบัญชีของผู้สูงอายุที่เสียชีวิตหรือของผู้รับมอบอำนาจ โดยขอให้ธนาคารดำเนินการอายัดเงินในบัญชีเงินฝากของผู้สูงอายุที่เสียชีวิตหรือของผู้รับมอบอำนาจ ซึ่งสามารถดำเนินการได้เป็นบางรายแต่บางรายไม่สามารถดำเนินการได้ เนื่องจากทายาทได้ถอนเงินออกจากบัญชีเงินฝากไปแล้ว จะสามารถดำเนินการได้อย่างไรและโดยวิธีใด

2. กรณีผู้สูงอายุย้ายทะเบียนบ้านและไปลงทะเบียนใหม่ โดยรับเงินซ้ำซ้อน ซึ่งสำนักงานเขตได้ทำหนังสือทวงถามแต่ไม่นำเงินส่งคืนสำนักงานเขต จะสามารถดำเนินการได้อย่างไรและโดยวิธีใด

จึงเรียนมาเพื่อโปรดพิจารณา ผลเป็นประการใดกรุณาแจ้งให้ทราบด้วย เพื่อจักได้ดำเนินการต่อไป

ขอแสดงความนับถือ

(นางอารุณี รัศมิทัต)
ผู้อำนวยการสำนักพัฒนาสังคม

สำนักงานการสงเคราะห์และสวัสดิภาพสังคม
โทร./โทรสาร 0 2245 5166

บันทึกข้อความ

ส่วนราชการ สำนักงานเขตตลิ่งชัน (ฝ่ายพัฒนาชุมชนและสวัสดิการสังคม โทร.0 2434 3148)

ที่ กท 5910/ 4802 **วันที่** 8 กันยายน 2553

เรื่อง ขอหารือผู้ที่ขอรับการสงเคราะห์เบี้ยยังชีพผู้สูงอายุ

เรียน ผู้อำนวยการสำนักพัฒนาสังคม

ด้วยสำนักงานเขตตลิ่งชันได้ตรวจสอบทะเบียนการมีชีวิตอยู่ของผู้สูงอายุที่ได้รับเงินเบี้ยยังชีพผู้สูงอายุในปีงบประมาณ 2553 เป็นประจำทุกเดือนตามระเบียบของทางราชการแล้ว ปรากฏว่า มีผู้สูงอายุบางรายได้เสียชีวิตลงเป็นเวลาหลายเดือนแล้ว บางรายย้ายทะเบียนบ้านแล้วไปขอลงลงทะเบียนใหม่โดยรับเงินเบี้ยยังชีพซ้ำซ้อน แต่ข้อมูลทางทะเบียนราษฎร์มาปรากฏผลในภายหลังจากการตรวจสอบของเจ้าหน้าที่ หลังจากสำนักงานเขตตลิ่งชันได้ทำการเบิกจ่ายและโอนเงินเข้าบัญชีเงินฝากของผู้สูงอายุหรือของผู้รับมอบอำนาจแล้ว เพื่อให้การดำเนินการเบิกจ่ายเงินเบี้ยยังชีพผู้สูงอายุตามนโยบายของรัฐบาลเป็นไปด้วยความถูกต้อง โปร่งใส และป้องกันการทุจริตของประชาชน สำนักงานเขตตลิ่งชัน จึงขอหารือดังนี้

1.กรณีผู้สูงอายุเสียชีวิตลงและตรวจสอบพบในภายหลัง ซึ่งสำนักงานเขตตลิ่งชันได้มีหนังสือทวงถาม ขอให้นำเงินส่งคืนสำนักงานเขตตลิ่งชันโดยมีผลในเดือนที่ผู้สูงอายุได้เสียชีวิตลง ซึ่งทายาทบางรายได้รับทราบแต่ไม่มาติดต่อส่งเงินคืน สำนักงานเขตตลิ่งชันจึงได้ขออายัดเงินในบัญชีของผู้สูงอายุที่เสียชีวิตหรือของผู้รับมอบอำนาจ โดยขอให้ธนาคารดำเนินการอายัดเงินในบัญชีเงินฝากของผู้สูงอายุที่เสียชีวิตหรือของผู้รับมอบอำนาจ ซึ่งสามารถดำเนินการได้เป็นบางราย แต่บางรายไม่สามารถดำเนินการได้ เนื่องจากทายาทได้ถอนเงินออกจากบัญชีเงินฝากไปแล้ว จะสามารถดำเนินการได้อย่างไรและโดยวิธีใด

2.กรณีผู้สูงอายุย้ายทะเบียนบ้านและไปลงทะเบียนใหม่ โดยรับเงินซ้ำซ้อน ซึ่งสำนักงานเขตตลิ่งชันได้ทำหนังสือทวงถาม ก็ไม่นำเงินส่งคืนสำนักงานเขตตลิ่งชัน จะสามารถดำเนินการได้อย่างไรและโดยวิธีใด

จึงเรียนมาเพื่อโปรดพิจารณา ผลเป็นประการใดกรุณาแจ้งให้สำนักงานเขตตลิ่งชันทราบโดยด่วน จักขอบคุณยิ่ง

(นายวรพจน์ รุจิโภชน์)
ผู้อำนวยการเขตตลิ่งชัน

ด่วนที่สุด

ที่ มท 0891.3/ 10623

กรมส่งเสริมการปกครองท้องถิ่น
ถนนนครราชสีมา เขตดุสิต กทม. 10300

29 กันยายน 2553

เรื่อง ตอบข้อหารือเรื่องการพิจารณาสิทธิได้รับเงินเบี้ยยังชีพในรอบปีงบประมาณ พ.ศ.2554

เรียน ผู้อำนวยการสำนักพัฒนาสังคม

อ้างถึง 1. ระเบียบกระทรวงมหาดไทยว่าด้วยหลักเกณฑ์การจ่ายเงินเบี้ยยังชีพผู้สูงอายุขององค์กรปกครองส่วนท้องถิ่นพ.ศ.2552

2. หนังสือสำนักพัฒนาสังคม ด่วนที่สุด ที่ กท 1505/3051 ลงวันที่ 15 กันยายน 2553

สิ่งที่ส่งมาด้วย สำเนาหนังสือกระทรวงมหาดไทย ที่ มท 0891.3 / ว 2500 ลงวันที่ 20 สิงหาคม 2553 จำนวน 1 ฉบับ

ตามหนังสือที่อ้างถึง 2 สำนักพัฒนาสังคม กรุงเทพมหานคร แจ้งว่าได้รับการประสานจากสำนักงานเขตภาษีเจริญ ขอหารือเกี่ยวกับการดำเนินงานด้านเบี้ยยังชีพผู้สูงอายุ ใน 2 ประเด็น ดังนี้

1. การดำเนินงานตามข้อ 8 กรณีที่ผู้สูงอายุย้ายภูมิลำเนาไปอยู่องค์กรปกครองส่วนท้องถิ่นอื่น วรรคท้ายแจ้งว่า " หากมีความประสงค์จะรับเบี้ยยังชีพผู้สูงอายุกับองค์กรปกครองส่วนท้องถิ่นแห่งใหม่ ต้องไปลงทะเบียนเพื่อขอรับเงินเบี้ยยังชีพผู้สูงอายุที่องค์กรปกครองส่วนท้องถิ่นแห่งใหม่ก่อนสิ้นปีงบประมาณ " เมื่อพิจารณาแล้วจะเห็นได้ว่าขัดแย้งกับข้อ 7 ซึ่งกำหนดให้เปิดรับลงทะเบียนในช่วงเดือนพฤศจิกายนของทุกปี ซึ่งเลยวันสิ้นปีงบประมาณแล้ว

2. ตามข้อความในวรรคท้ายของข้อ 8 จะให้พิจารณารับลงทะเบียนเป็นการเฉพาะรายที่มีการย้ายภูมิลำเนาให้องค์กรปกครองส่วนท้องถิ่นแห่งใหม่ที่ผู้สูงอายุย้ายเข้าสามารถรับลงทะเบียนได้ทันทีเพื่อขอรับเงินเบี้ยยังชีพผู้สูงอายุในปีงบประมาณถัดไป และหากดำเนินการได้จะให้งบประมาณในส่วนใดสำหรับผู้สูงอายุที่ย้ายเข้าหลังวันที่สิ้นสุดกำหนดรับลงทะเบียน

กรมส่งเสริมการปกครองท้องถิ่นพิจารณาแล้ว ขอเรียนแนวทางปฏิบัติขององค์กรปกครองส่วนท้องถิ่น ดังนี้

1. ข้อหารือในการดำเนินการตามข้อ 8 แห่งระเบียบกระทรวงมหาดไทย ฯ พ.ศ.2552 กรณีที่ผู้สูงอายุย้ายภูมิลำเนาไปอยู่องค์กรปกครองส่วนท้องถิ่นอื่น หากมีความประสงค์จะรับเบี้ยยังชีพผู้สูงอายุกับองค์กรปกครองส่วนท้องถิ่นแห่งใหม่ ต้องไปลงทะเบียนเพื่อขอรับเงินเบี้ยยังชีพผู้สูงอายุกับองค์กรปกครองส่วนท้องถิ่นแห่งใหม่ก่อนสิ้นปีงบประมาณ นั้น เป็นกรณีผู้สูงอายุที่ได้รับสิทธิแล้วประสงค์จะย้ายที่อยู่และขอรับเงินกับองค์กรปกครองส่วนท้องถิ่นแห่งใหม่ที่ตนย้ายไป จึงต้องแจ้งลงทะเบียนก่อนสิ้นปีงบประมาณเพื่อให้องค์กรปกครองส่วนท้องถิ่นแห่งใหม่เตรียมจัดตั้งของบประมาณในปีงบประมาณถัดไปให้ สำหรับความในข้อ 7 เป็นกรณีผู้ที่จะอายุครบ 60 ปีบริบูรณ์ในปีงบประมาณถัดไป ซึ่งยังไม่มีคุณสมบัติเป็นผู้สูงอายุได้ไปลงทะเบียนขอรับสิทธิล่วงหน้า เพื่อให้องค์กรปกครองส่วนท้องถิ่นดำเนินการในปีงบประมาณถัดไป

/ ดังนั้น ...

ดังนั้น การดำเนินงานตาม ข้อ 8 เป็นกรณีผู้สูงอายุรายเดิมที่ย้ายภูมิลำเนา และข้อ 7 เป็นกรณีผู้สูงอายุรายใหม่ที่จะอายุครบ 60 ปีบริบูรณ์ในปีงบประมาณถัดไปที่มาลงทะเบียนขอรับสิทธิล่วงหน้า จึงไม่ขัดแย้งกัน

2. กรณีผู้สูงอายุย้ายเข้ามาในพื้นที่สำนักงานเขตภาษีเจริญ เมื่อวันที่ 6 กุมภาพันธ์ 2553 สำนักงานเขตภาษีเจริญ สามารถรับขึ้นทะเบียนผู้สูงอายุรายดังกล่าวไว้ได้ ตามนัยข้อ 8 แห่งระเบียบกระทรวงมหาดไทย ฯ พ.ศ.2552 แต่ในการขอตั้งงบประมาณต้องรวบรวมขอพร้อมกับผู้สูงอายุที่มาขึ้นลงทะเบียนในเดือนพฤศจิกายน 2553 เพื่อขอตั้งงบประมาณประจำปีงบประมาณ พ.ศ.2555 ภายในเดือนกุมภาพันธ์ 2554 ซึ่งจะได้รับเงินเบี้ยยังชีพผู้สูงอายุในเดือนตุลาคม 2554 ถึง เดือนกันยายน 2555 ตามระเบียบ ฯ ข้อ 9 และตามนัยหนังสือกระทรวงมหาดไทย ที่ มท 0891.3/ ว 2500 ลงวันที่ 20 สิงหาคม 2553 กระทรวงมหาดไทยได้กำหนดแนวทางปฏิบัติในการจ่ายเงินเบี้ยยังชีพผู้สูงอายุและเบี้ยความพิการ ในกรณีผู้มีสิทธิย้ายที่อยู่ใหม่เพื่อให้ผู้มีสิทธิได้รับเงินดังกล่าวได้ต่อเนื่องและไม่ให้มีการจ่ายเงินซ้ำซ้อน ในการดำเนินการจัดทำคำของบประมาณในแต่ละปีเมื่อองค์กรปกครองส่วนท้องถิ่นได้รับการจัดสรรเงินในปีงบประมาณนั้นแล้ว แม้ผู้มีสิทธิได้ย้ายไปก่อนหรือระหว่างปีงบประมาณนั้น องค์กรปกครองส่วนท้องถิ่นยังคงต้องจ่ายเงินให้แก่ผู้มีสิทธิดังกล่าวไปจนสิ้นปีงบประมาณ เพราะถือว่าองค์กรปกครองส่วนท้องถิ่นนั้นๆได้รับงบประมาณสำหรับบุคคลนั้นในปีที่ของบประมาณ ดังนั้น กรณีผู้สูงอายุรายดังกล่าวยังคงเป็นผู้มีสิทธิได้รับเงินเบี้ยยังชีพผู้สูงอายุ ประจำปีงบประมาณ พ.ศ.2554 ซึ่งจะได้รับเงินเบี้ยยังชีพผู้สูงอายุตั้งแต่เดือนตุลาคม 2553 ถึง เดือนกันยายน 2554 ณ องค์กรปกครองส่วนท้องถิ่นแห่งเดิม รายละเอียดปรากฏตามสิ่งที่ส่งมาด้วย

ทั้งนี้ กรุงเทพมหานครสามารถอนุโลมใช้แนวทางปฏิบัติขององค์กรปกครองส่วนท้องถิ่นได้ตามกฎหมายอำนาจหน้าที่ของกรุงเทพมหานครต่อไป

จึงเรียนมาเพื่อโปรดพิจารณาดำเนินการต่อไป

ขอแสดงความนับถือ

(นายไพรัตน์ สกณพันธุ์)
อธิบดีกรมส่งเสริมการปกครองท้องถิ่น

สำนักส่งเสริมการพัฒนาเศรษฐกิจ สังคม และการมีส่วนร่วม
ส่วนส่งเสริมการจัดการด้านสาธารณสุขและสวัสดิการสังคม
โทร. 0-2241-9000 ต่อ 4131 - 4135 โทรสาร 0-2241-9000 ต่อ 4103

“ ดำรงธรรมนำไทยใสสะอาด ”

ที่ มท ๐๘๕๑.๓/ว ๒๕๐๐

กระทรวงมหาดไทย
ถนนอัษฎางค์ พระนคร กทม. ๑๐๒๐๐

๒๐ สิงหาคม ๒๕๕๓

เรื่อง แนวทางการปฏิบัติในการจ่ายเงินตามระเบียบกระทรวงมหาดไทยว่าด้วยหลักเกณฑ์การจ่ายเงินเบี้ยยังชีพผู้สูงอายุขององค์กรปกครองส่วนท้องถิ่น พ.ศ. ๒๕๕๒ และระเบียบกระทรวงมหาดไทยว่าด้วยหลักเกณฑ์การจ่ายเงินเบี้ยความพิการให้คนพิการขององค์กรปกครองส่วนท้องถิ่น พ.ศ.๒๕๕๓

เรียน ผู้ว่าราชการจังหวัดทุกจังหวัด

อ้างถึง ๑. ระเบียบกระทรวงมหาดไทยว่าด้วยหลักเกณฑ์การจ่ายเงินเบี้ยยังชีพผู้สูงอายุขององค์กรปกครองส่วนท้องถิ่น พ.ศ. ๒๕๕๒

๒. ระเบียบกระทรวงมหาดไทยว่าด้วยหลักเกณฑ์การจ่ายเงินเบี้ยความพิการให้คนพิการขององค์กรปกครองส่วนท้องถิ่น พ.ศ. ๒๕๕๓

สิ่งที่ส่งมาด้วย แนวทางการปฏิบัติในการจ่ายเงินตามระเบียบกระทรวงมหาดไทยฯ จำนวน ๑ ฉบับ

ตามที่กระทรวงมหาดไทย ได้ออกระเบียบกระทรวงมหาดไทยว่าด้วยหลักเกณฑ์การจ่ายเงินเบี้ยยังชีพผู้สูงอายุขององค์กรปกครองส่วนท้องถิ่น พ.ศ. ๒๕๕๒ และระเบียบกระทรวงมหาดไทยว่าด้วยหลักเกณฑ์การจ่ายเงินเบี้ยความพิการให้คนพิการขององค์กรปกครองส่วนท้องถิ่น พ.ศ. ๒๕๕๓ ซึ่งเป็นการดำเนินงานเพื่อรองรับนโยบายรัฐบาลตามโครงการสร้างหลักประกันรายได้ให้แก่ผู้สูงอายุ และคนพิการ นั้น

กระทรวงมหาดไทยพิจารณาแล้วเห็นว่า เพื่อเป็นการรักษาสิทธิของผู้สูงอายุและคนพิการตามนโยบายรัฐบาล จึงได้กำหนดแนวทางปฏิบัติในการจ่ายเงินเบี้ยยังชีพผู้สูงอายุและเบี้ยความพิการตามระเบียบกระทรวงมหาดไทยทั้งสองฉบับ รายละเอียดปรากฏตามสิ่งที่ส่งมาด้วย จึงขอให้จังหวัดได้แจ้งกำชับให้องค์กรปกครองส่วนท้องถิ่นทราบ ถือปฏิบัติโดยเคร่งครัดต่อไป

จึงเรียนมาเพื่อพิจารณาดำเนินการต่อไป

ขอแสดงความนับถือ

(นายวิบูลย์ สงวนพงศ์)
รองปลัดกระทรวงมหาดไทย
หัวหน้ากลุ่มภารกิจด้านพัฒนาชุมชน
และส่งเสริมการปกครองท้องถิ่น

กรมส่งเสริมการปกครองท้องถิ่น
สำนักส่งเสริมการพัฒนาเศรษฐกิจ สังคม และการมีส่วนร่วม
โทร. ๐-๒๒๔๑-๙๐๐๐ ต่อ ๔๑๓๒ - ๔๑๓๕ โทรสาร ๐-๒๒๔๑-๙๐๐๐ ต่อ ๔๑๐๓

" ดำรงธรรมนำไทยใสสะอาด"

แนวทางการปฏิบัติในการจ่ายเงินตาม ระเบียบกระทรวงมหาดไทย ว่าด้วย หลักเกณฑ์การจ่ายเงินเบี้ยยังชีพผู้สูงอายุขององค์กรปกครองส่วนท้องถิ่น พ.ศ. ๒๕๕๒ และระเบียบกระทรวงมหาดไทยว่าด้วยหลักเกณฑ์การจ่ายเงินเบี้ยความพิการให้คนพิการขององค์กรปกครองส่วนท้องถิ่น พ.ศ.๒๕๕๓

๑) หลักการการจ่ายเงินเบี้ยยังชีพผู้สูงอายุ และเบี้ยความพิการ

ระเบียบกระทรวงมหาดไทยว่าด้วยหลักเกณฑ์การจ่ายเงินเบี้ยยังชีพผู้สูงอายุขององค์กรปกครองส่วนท้องถิ่น พ.ศ. ๒๕๕๒ ข้อ ๑๓ และระเบียบกระทรวงมหาดไทยว่าด้วย หลักเกณฑ์การจ่ายเงินเบี้ยความพิการให้คนพิการ ขององค์กรปกครองส่วนท้องถิ่น พ.ศ.๒๕๕๓ ข้อ ๑๓ กำหนดให้องค์กรปกครองส่วนท้องถิ่นจ่ายเงินเป็นรายเดือนภายในวันที่ ๑๐ ของทุกเดือน ทั้ง ๒ ระเบียบนี้มีวัตถุประสงค์ให้ผู้ที่ได้รับสิทธิ นำไปใช้ประโยชน์และนำเงินไปดำรงชีพอยู่ในเดือนนั้นๆ จึงให้จ่ายเงินในต้นเดือน ภายในวันที่ ๑๐ ของเดือนนั้น ไม่ใช่เป็นการจ่ายเงินสำหรับเป็นค่าใช้จ่ายเดือนที่ผ่านมาในลักษณะของเงินเดือน

๒) คุณสมบัติ และการรับจดทดทะเบียน ผู้สูงอายุ และคนพิการ

ตามระเบียบกระทรวงมหาดไทยว่าด้วยหลักเกณฑ์การจ่ายเงินเบี้ยยังชีพผู้สูงอายุขององค์กรปกครองส่วนท้องถิ่น พ.ศ. ๒๕๕๒ ข้อ ๖ ข้อ ๗ ข้อ ๘ ข้อ ๑๐ ข้อ ๑๔ และระเบียบกระทรวงมหาดไทยว่าด้วยหลักเกณฑ์การจ่ายเบี้ยความพิการให้คนพิการขององค์กรปกครองส่วนท้องถิ่น พ.ศ.๒๕๕๓ ข้อ ๖ ข้อ ๗ ข้อ ๘ ข้อ ๑๐ ข้อ ๑๔ เป็นการกำหนดคุณสมบัติและกำหนดเรื่องการขึ้นทะเบียนใหม่รวมถึงการแจ้งย้ายที่อยู่ของผู้มีสิทธิ เพื่อให้ผู้มีสิทธิได้รับเงินดังกล่าว สามารถรับเงินได้ต่อเนื่องตรงตามระยะเวลาที่ตนมีสิทธิตามปีงบประมาณนั้น และไม่ให้มีการจ่ายเงินซ้ำซ้อน ซึ่งองค์กรปกครองส่วนท้องถิ่นเมื่อได้รับแจ้งการย้ายและการแจ้งขึ้นทะเบียนใหม่แล้ว ต้องรวบรวมไว้เพื่อจัดทำบัญชีรายชื่อ พร้อมทั้งรายงานจำนวนผู้มีสิทธิในรอบของการรายงานปีนั้นทั้งหมดให้กรมส่งเสริมการปกครองท้องถิ่นดำเนินการจัดทำคำของบประมาณในแต่ละปี ดังนั้นเมื่อองค์กรปกครองส่วนท้องถิ่นได้รับการจัดสรรเงินในปีงบประมาณแล้ว แม้ผู้มีสิทธิได้ย้ายไปก่อนหรือระหว่างปีงบประมาณนั้น องค์กรปกครองส่วนท้องถิ่นยังคงต้องจ่ายเงินให้ผู้มีสิทธิดังกล่าวต่อไปจนสิ้นปีงบประมาณ เมื่อองค์กรปกครองส่วนท้องถิ่นได้รายงานบุคคลที่มีสิทธิมายังกรมส่งเสริมการปกครองท้องถิ่นเป็นที่เรียบร้อยแล้วถือว่า องค์กรปกครองส่วนท้องถิ่นนั้นๆ จะได้รับการจัดสรรงบประมาณสำหรับบุคคลนั้นในปีที่ของบประมาณ

๓) ขั้นตอนการดำเนินงาน

๓.๑ รับลงทะเบียนในเดือนพฤศจิกายน ของทุกปี ให้องค์กรปกครองส่วนท้องถิ่นเปิดรับลงทะเบียนผู้สูงอายุและผู้พิการรายใหม่ ได้แก่

๓.๑.๑ ผู้ที่จะอายุครบ ๖๐ ปีบริบูรณ์ ในเดือนกันยายนของปีงบประมาณที่จะถึง และมีคุณสมบัติ ไม่มีลักษณะต้องห้ามตามระเบียบข้อ 6

๓.๑.๒ ผู้ที่อายุเกินกว่าหกสิบปี และมีคุณสมบัติ ไม่มีลักษณะต้องห้ามตามระเบียบข้อ 6 แต่ยังไม่เคยลงทะเบียนขอรับเงิน

/๓.๑.๓

๓.๑.๓ คนพิการรายใหม่ ที่มีคุณสมบัติ ไม่มีลักษณะต้องห้ามตามระเบียบข้อ 6

๓.๑.๔ ผู้สูงอายุ คนพิการ ผู้มีสิทธิที่ย้ายภูมิลำเนามาจากองค์กรปกครองส่วนท้องถิ่นอื่นในปีงบประมาณที่ผ่านมา

๓.๒ การจัดทำบัญชีรายชื่อ ปิดประกาศรายชื่อผู้มีสิทธิทั้งหมด ภายในเดือนธันวาคมของทุกปี ณ ที่ทำการองค์กรปกครองส่วนท้องถิ่น และสถานที่สาธารณะที่องค์กรปกครองท้องถิ่นกำหนด ไม่น้อยกว่า ๑๕ วัน แล้วรายงานจำนวนผู้มีสิทธิให้จังหวัดภายในเดือนมกราคมของทุกปี แล้วให้จังหวัดรายงานกรมส่งเสริมการปกครองท้องถิ่น ภายในเดือนกุมภาพันธ์ของทุกปี เพื่อจะได้ดำเนินการจัดทำคำของบประมาณต่อไป

๔) การจ่ายเงิน

๔.๑ เมื่อเริ่มต้นปีงบประมาณ องค์กรปกครองส่วนท้องถิ่นได้รับการจัดสรรงบประมาณของปีงบประมาณแล้ว องค์กรปกครองส่วนท้องถิ่นจะต้องดำเนินการจ่ายเงินตามวิธีที่กำหนด ด้วยเงินสด หรือโอนเงินผ่านบัญชีธนาคาร ตามความประสงค์ของผู้รับเงินทุกเดือน ภายในวันที่ ๑๐ ตลอดทั้งปีงบประมาณตามที่องค์กรปกครองส่วนท้องถิ่นรายงานขอให้ผู้มีสิทธิ แม้ว่าผู้มีสิทธิจะได้ย้ายทะเบียนบ้านออกไปแล้ว เนื่องจากได้ใช้ชื่อบุคคลนั้นของบประมาณเป็นการล่วงหน้ามาแล้ว

๔.๒ กรณีที่องค์กรปกครองส่วนท้องถิ่นพบว่า มีผู้มีสิทธิที่เคยลงทะเบียนไว้ได้แจ้งย้ายออกจากทะเบียนบ้านไป ให้องค์กรปกครองส่วนท้องถิ่นแจ้งผู้มีสิทธิรายนั้นให้ไปลงทะเบียนที่องค์กรปกครองส่วนท้องถิ่นแห่งใหม่ ตามกำหนดเวลาเพื่อองค์กรปกครองส่วนท้องถิ่นแห่งใหม่จะได้นำรายชื่อไปของบประมาณในปีถัดไป

๔.๓ กรณีการเสียชีวิตของผู้มีสิทธิ ระเบียบกระทรวงมหาดไทยทั้งสองฉบับ กำหนดให้ผู้บริหารสั่งระงับการจ่ายทันที ทั้งนี้เป็นไปตามสิทธิของผู้ที่มีชีวิตอยู่เท่านั้น สิทธิดังกล่าวเป็นสิทธิเฉพาะตัวไม่ได้เป็นสิทธิที่ตกทอดแก่ทายาทจึงไม่สามารถเบิกจ่ายให้แก่บุคคลอื่นได้

****

ที่ มท ๐๘๙๑.๓/ ว๑๗๑๒

กรมส่งเสริมการปกครองท้องถิ่น
ถนนนครราชสีมา เขตดุสิต กทม. ๑๐๓๐๐

๓๐ สิงหาคม ๒๕๕๓

เรื่อง หารือการจ่ายเบี้ยยังชีพคนพิการตามนโยบายเร่งด่วนของรัฐบาล

เรียน ผู้ว่าราชการจังหวัดทุกจังหวัด (ยกเว้นจังหวัดศรีสะเกษ)

อ้างถึง ๑. ระเบียบกระทรวงมหาดไทยว่าด้วย หลักเกณฑ์ การจ่ายเงินเบี้ยความพิการให้คนพิการขององค์กรปกครองส่วนท้องถิ่น พ.ศ.๒๕๕๓

๒. ระเบียบกระทรวงมหาดไทยว่าด้วยการจ่ายเงินสงเคราะห์เพื่อการยังชีพขององค์กรปกครองส่วนท้องถิ่น พ.ศ.๒๕๔๘

๓. หนังสือกรมส่งเสริมการปกครองท้องถิ่น ด่วนที่สุด ที่ มท ๐๘๙๑.๓ /ว ๒๒๔๔ ลงวันที่ ๑๘ พฤศจิกายน ๒๕๕๒

สิ่งที่ส่งมาด้วย สำเนาหนังสือจังหวัดศรีสะเกษ ที่ ศก ๐๐๓๗.๓/๑๔๘๖๕ ลงวันที่ ๑๐ สิงหาคม ๒๕๕๓ จำนวน ๑ ฉบับ

ด้วยจังหวัดศรีสะเกษแจ้งว่าได้รับรายงานจาก อำเภออุทุมพรพิสัย ว่าองค์การบริหารส่วนตำบลรังแร้ง ได้ขอหารือแนวทางการปฏิบัติ กรณี นางสาวพวงผกา อ่อนอก ได้ย้ายภูมิลำเนาจากพื้นที่ตำบลโพธิ์ชัยมายังพื้นที่ตำบลรังแร้ง เมื่อวันที่ ๑๘ มกราคม ๒๕๕๓ และขอลงทะเบียนและขอรับเงินเบี้ยความพิการกับองค์การบริหารส่วนตำบล เมื่อวันที่ ๒๗ มกราคม ๒๕๕๓ โดยได้จ่ายเงินเบี้ยความพิการตั้งแต่เดือนเมษายน ๒๕๕๓ ถึงเดือน กรกฎาคม ๒๕๕๓ ซ้ำซ้อนกับการจ่ายเงินเบี้ยความพิการขององค์การบริหารส่วนตำบลโพธิ์ชัย ซึ่งอำเภอมีความเห็นว่านางสาวพวงผกา อ่อนอกขาดคุณสมบัติในการรับเงินเบี้ยความพิการ ตั้งแต่วันที่ ๑๘ มกราคม ๒๕๕๓ และองค์กรบริหารส่วนตำบลรังแร้งสามารถจ่ายเงินเบี้ยความพิการให้แก่บุคคลดังกล่าวได้ตามระเบียบกระทรวงมหาดไทยว่าด้วยหลักเกณฑ์การจ่ายเงินเบี้ยความพิการให้คนพิการขององค์กรปกครองส่วนท้องถิ่น พ.ศ.๒๕๕๓ ข้อ ๖,๑๗,๑๘ โดยองค์การบริหารส่วนตำบลโพธิ์ชัยต้องเรียกเงินคืนคลังตั้งแต่เดือนกุมภาพันธ์ ถึงเดือนกรกฎาคม ๒๕๕๓ และจังหวัดมีความเห็นว่า นางสาวพวงผกา อ่อนอกขาดคุณสมบัติตามระเบียบกระทรวงมหาดไทยว่าด้วยการจ่ายเงินสงเคราะห์เพื่อการยังชีพขององค์กรปกครองส่วนท้องถิ่น พ.ศ.๒๕๔๘ หมวด ๑ ข้อ ๖รายละเอียดปรากฏตามสิ่งที่ส่งมาด้วย

กรมส่งเสริมการปกครองท้องถิ่น พิจารณาแล้วเห็นว่า นัยตามความแห่งระเบียบกระทรวงมหาดไทยว่าด้วยการจ่ายเงินสงเคราะห์เพื่อการยังชีพขององค์กรปกครองส่วนท้องถิ่น พ.ศ.๒๕๔๘ หมวด ๑ ข้อ ๖ กำหนดคุณสมบัติผู้มีสิทธิรับเงินสงเคราะห์ ต้องมีภูมิลำเนาอยู่เขตพื้นที่องค์กรปกครองส่วนท้องถิ่น ดังนั้น เมื่อ นางสาวพวงผกา อ่อนอกได้ย้ายภูมิลำเนาจากตำบลโพธิ์ชัย ไปอยู่ตำบลรังแร้ง จึงทำให้ขาดคุณสมบัติ

/ ตามนัยดังกล่าว...

ตามนัยดังกล่าว ตั้งแต่วันที่ย้ายคือ วันที่ ๑๘ มกราคม ๒๕๕๓ และเมื่อนางสาวพวงกา อ่อนอก ได้ไปลงทะเบียนเพื่อขอรับเบี้ยความพิการ ตามนัยหนังสือ กรมส่งเสริมการปกครองท้องถิ่น ด่วนที่สุด ที่ มท ๐๘๙๑.๓ /ว ๒๒๔๔ ลงวันที่ ๑๘ พฤศจิกายน ๒๕๕๒ นางสาวพวงผกา อ่อนอก จึงจะมีสิทธิรับเงิน ณ องค์การบริหารส่วนตำบลรังแร้ง ตั้งแต่เดือนเมษายน ๒๕๕๓ ตามระเบียบกระทรวงมหาดไทยว่าด้วย หลักเกณฑ์ การจ่ายเงินเบี้ยความพิการให้คนพิการขององค์กรปกครองส่วนท้องถิ่น พ.ศ.๒๕๕๓ ลงประกาศในราชกิจจานุเบกษา เล่ม๑๒๗ ตอนพิเศษ ๓๖ ง วันที่ ๒๓ มีนาคม ๒๕๕๓ และมีผลบังคับใช้ตั้งแต่วันถัดจากวันประกาศในราชกิจจานุเบกษา ดังนั้นการจ่ายเงินสงเคราะห์เพื่อการยังชีพ ให้นางสาวพวงผกา อ่อนอก ของ องค์การบริหารส่วนตำบลโพธิ์ชัย ตั้งแต่เดือนกุมภาพันธ์ เป็นต้นมา จึงไม่ชอบด้วยระเบียบกระทรวงมหาดไทยว่าด้วยการจ่ายเงินสงเคราะห์เพื่อการยังชีพขององค์กรปกครองส่วนท้องถิ่น พ.ศ.๒๕๔๘ และเมื่อระเบียบกระทรวงมหาดไทยว่าด้วย หลักเกณฑ์ การจ่ายเงินเบี้ยความพิการให้คนพิการขององค์กรปกครองส่วนท้องถิ่น พ.ศ.๒๕๕๓ ได้มีผลบังคับใช้แล้วในวันที่ ๒๔ มีนาคม ๒๕๕๓ นางสาวพวงผกา อ่อนอก ก็ไม่ได้เป็นผู้สิทธิรับเงินเบี้ยความพิการของ องค์การบริหารส่วนตำบลโพธิ์ชัย คงสิทธิในการรับตามที่ตนได้ไปลงทะเบียนไว้ ณ องค์การบริหารส่วนตำบลรังแร้ง ตั้งแต่เดือนเมษายน ๒๕๕๓ ดังนั้น องค์การบริหารส่วนตำบลโพธิ์ชัย จึงต้องดำเนินการตามระเบียบที่เกี่ยวข้อง เพื่อเป็นการปฏิบัติให้เป็นไปในแนวทางเดียวกันต่อไป จึงขอให้จังหวัดแจ้งองค์กรปกครองส่วนท้องถิ่นทราบถือปฏิบัติต่อไป

จึงเรียนมาเพื่อโปรดแจ้งองค์กรปกครองส่วนท้องถิ่น ถือเป็นแนวทางปฏิบัติเดียวกันต่อไป

ขอแสดงความนับถือ

(นายไพรัตน์ สกลพันธุ์)
อธิบดีกรมส่งเสริมการปกครองท้องถิ่น

สำนักส่งเสริมการพัฒนาเศรษฐกิจ สังคม และการมีส่วนร่วม
ส่วนส่งเสริมการจัดการด้านสาธารณสุขและสวัสดิการสังคม
โทร. ๐-๒๒๔๑-๙๐๐๐ ต่อ ๔๑๓๒ - ๔๑๓๕ โทรสาร ๐-๒๒๔๑-๙๐๐๐ ต่อ ๔๑๓๒

“ ดำรงธรรมนำไทยใสสะอาด”

ที่ ศก 0037.3/ 14865

ศาลากลางจังหวัดศรีสะเกษ
ถนนเทพา ศก 33000

10 สิงหาคม 2553

เรื่อง หารือการจ่ายเบี้ยยังชีพคนพิการตามนโยบายเร่งด่วนของรัฐบาล

เรียน อธิบดีกรมส่งเสริมการปกครองท้องถิ่น

สิ่งที่ส่งมาด้วย สำเนาหนังสืออำเภออุทุมพรพิสัย ที่ ศก 00037.27/ 3923 ลงวันที่ 15 กรกฎาคม 2553

ด้วยอำเภออุทุมพรพิสัย แจ้งว่า องค์การบริหารส่วนตำบลรังแร้ง ได้ขอหารือแนวทางการปฏิบัติกรณีนางสาวพวงผกา อ่อนอก ได้ย้ายภูมิลำเนาจากพื้นที่ตำบลโพธิ์ชัยมายังพื้นที่ตำบลรังแร้ง เมื่อวันที่ 18 มกราคม 2553 และขอลงทะเบียนและขอรับเงินเบี้ยความพิการกับองค์การบริหารส่วนตำบลรังแร้ง เมื่อวันที่ 27 มกราคม 2553 โดยได้จ่ายเงินเบี้ยความพิการตั้งแต่เดือนเมษายน 2553 ถึงเดือน กรกฎาคม 2553 ซ้ำซ้อนกับการจ่ายเงินเบี้ยความพิการขององค์การบริหารส่วนตำบลโพธิ์ชัย โดยมีข้อหารือ ดังนี้

1. แนวทางปฏิบัติในการรับขึ้นทะเบียน การจ่ายเบี้ยความพิการ และการระงับการจ่ายเบี้ยความพิการ ซึ่งในช่วงระยะเวลาดังกล่าว

2. แนวทางการหาผู้รับผิดชอบ องค์กรปกครองส่วนท้องถิ่นที่ต้องส่งเงินคืน ช่วงระยะเวลาที่ต้องส่งเงินคืน และวิธีการเรียกเงินคืนคลังจากกรณีจ่ายเบี้ยความพิการซ้ำซ้อนดังกล่าว

อำเภออุทุมพรพิสัย มีความเห็นว่านางสาวพวงผกา อ่อนอก ขาดคุณสมบัติในการรับเงินเบี้ยความพิการ ตั้งแต่วันที่ 18 มกราคม 2553 และองค์การบริหารส่วนตำบลรังแร้งสามารถจ่ายเงินสงเคราะห์เพื่อการชังชีพผู้พิการให้คนพิการขององค์กรปกครองส่วนท้องถิ่น พ.ศ.2553 ข้อ 6,17,18 โดยองค์การบริหารส่วนตำบลโพธิ์ชัยต้องเรียกเงินคืนคลังตั้งแต่เดือนกุมภาพันธ์ ถึงเดือนกรกฎาคม 2553 เพื่อถือเป็นแนวทางการปฏิบัติที่ถูกต้อง จึงขอส่งข้อหารือดังกล่าวให้จังหวัดศรีสะเกษพิจารณาต่อไป นั้น

จังหวัดศรีสะเกษ พิจารณาตามเอกสารของอำเภออุทุมพิสัยแล้ว ดังนี้

1. กรณี นางสาวพวงผกา อ่อนอก ได้แจ้งย้ายออกจากบ้านเลขที่ 46 หมู่ที่ 4 ตำบลโพธิ์ชัย อำเภออุทุมพรพิสัย จังหวัดศรีสะเกษ เมื่อวันที่ 18 มกราคม 2553 ไปอยู่ที่ บ้านเลขที่ 3 หมู่ที่ 11 ตำบลรังแร้ง อำเภออุทุมพรพิสัย จังหวัดศรีสะเกษ ต่อมาได้มาขอขึ้นทะเบียนรับเงินเบี้ยความพิการ เมื่อวันที่ 27 มกราคม 2553 ตามหนังสือกรมส่งเสริมการปกครองท้องถิ่น ด่วนที่สุด ที่ มท 0891.3/ว 2244 ลงวันที่ 18 พฤศจิกายน 2552 (ให้องค์กรปกครองส่วนท้องถิ่นดำเนินการประชาสัมพันธ์ให้คนพิการในพื้นที่ได้ทราบโครงการจัดสวัสดิการเบี้ยความพิการอย่างทั่วถึง เพื่อเตรียมความพร้อมในการรับลงทะเบียนขอใช้สิทธิในการรับเบี้ยความพิการตั้งแต่วันที่ 3 ธันวาคม 2552 – 30 มกราคม 2553) ระเบียบกระทรวงมหาดไทยว่าด้วยการจ่ายเงินสงเคราะห์เพื่อการยังชีพขององค์กรปกครองส่วนท้องถิ่น พ.ศ.2548 หมวด 1 ข้อ 6 ผู้มีสิทธิจะได้รับเงินสงเคราะห์ ได้แก่ ผู้สูงอายุ คนพิการและผู้ป่วยเอดส์ ที่มีคุณสมบัติ ดังนี้ (1) มีภูมิลำเนาอยู่ในเขตพื้นที่องค์กรปกครองส่วนท้องถิ่น หมวด 3 ข้อ 13 ผู้มีสิทธิได้รับเงินสงเคราะห์ตามระเบียบนี้ให้มีสิทธิรับเงินสงเคราะห์เพื่อการยังชีพ นับแต่วันที่ได้รับอนุมัติรายชื่อจากผู้บริหารท้องถิ่นและให้สิทธิดังกล่าวสิ้นสุดลงในกรณีดังต่อไปนี้ (1) ถึงแก่กรรม (2) ขาดคุณสมบัติตามข้อ 6 ดังนั้นกรณีการย้ายที่อยู่ของ นางสาวพวงผกา อ่อนอก ไปอยู่อีกตำบลหนึ่ง จังหวัดมีความเห็นว่า นางสาวพวงผกา อ่อนอก

ขาดคุณสมบัติตามระเบียบกระทรวงมหาดไทยว่าด้วยการจ่ายเงินสงเคราะห์เพื่อการยังชีพขององค์กรปกครองส่วนท้องถิ่น พ.ศ.2548 หมวด 1 ข้อ 6

2. กรณีการปฏิบัติในการรับขึ้นทะเบียน การจ่ายเบี้ยความพิการ ขององค์การบริหารส่วนตำบลรังแร้งที่รับขึ้นทะเบียนฯ นางสาวพวงผกา อ่อนอก จังหวัดมีความเห็นว่า องค์การบริหารส่วนตำบลได้ดำเนินการตามหนังสือกรมส่งเสริมการปกครองท้องถิ่น ด่วนที่สุด ที่ มท 0891.3/ว 2244 ลงวันที่ 18 พฤศจิกายน 2552 แล้ว

3. สำหรับในกรณีองค์กรปกครองส่วนท้องถิ่นที่จะต้องส่งเงินคืน และช่วงระยะที่ต้องส่งเงินคืนนั้น ระเบียบกระทรวงมหาดไทยว่าด้วยหลักเกณฑ์การจ่ายเงินเบี้ยความพิการให้คนพิการขององค์กรปกครองส่วนท้องถิ่น พ.ศ.2553 ในหมวด 2 ข้อ 8 ที่กำหนดไว้ว่า ในกรณีคนพิการซึ่งมีสิทธิได้รับเงินเบี้ยความพิการจากองค์กรปกครองส่วนท้องถิ่นหนึ่งและย้ายภูมิลำเนาไปอยู่องค์กรปกครองปกครองส่วนท้องถิ่นอื่น หรือกรุงเทพมหานคร ให้องค์กรปกครองส่วนท้องถิ่นที่จ่ายเงินเบี้ยความพิการยังคงจ่ายเงินเบี้ยความพิการต่อไปจนกว่าจะสิ้นสุดปีงบประมาณนั้นหากมีความประสงค์จะรับเงินเบี้ยความพิการจากองค์กรปกครองส่วนท้องถิ่นแห่งใหม่ ในปีงบประมาณถัดไปต้องไปลงทะเบียนเพื่อขอรับเบี้ยความพิการ ณ ที่องค์กรปกครองส่วนท้องถิ่นแห่งใหม่ภายในเดือนพฤศจิกายน จังหวัดจึงมีความเห็นว่า ระเบียบกระทรวงมหาดไทย ฯ ยังไม่มีผลบังคับใช้ (ประกาศในราชกิจจานุเบกษาวันที่ 23 มีนาคม 2553) ดังนั้น เมื่อองค์กรปกครองส่วนท้องถิ่นใดตรวจสอบแล้วพบว่าผู้พิการขาดคุณสมบัติต้องดำเนินการตาม ข้อ 13(2) วรรคสอง แห่งระเบียบกระทรวงมหาดไทยว่าด้วยการจ่ายเงินสงเคราะห์เพื่อการยังชีพขององค์กรปกครองส่วนท้องถิ่น พ.ศ.2548

จังหวัดศรีสะเกษจึงขอหารือว่าความเห็นของจังหวัดถูกต้องหรือไม่

จึงเรียนมาเพื่อโปรดพิจารณาดำเนินการต่อไป

ขอแสดงความนับถือ

(นายประวัติ รัฐิระเณ์)
รองผู้ว่าราชการจังหวัด ปฏิบัติราชการแทน
ผู้ว่าราชการจังหวัดศรีสะเกษ

สำนักงานส่งเสริมการปกครองท้องถิ่นจังหวัด
กลุ่มงานส่งเสริมและพัฒนาท้องถิ่น
โทรศัพท์/โทรสาร 0-4561-3786

ที่ มท ๐๘๙๑.๓/ ๑๐๙

กรมส่งเสริมการปกครองท้องถิ่น
ถนนนครราชสีมา เขตดุสิต กทม. ๑๐๓๐๐

๖ มกราคม ๒๕๕๔

เรื่อง หารือการจ่ายเบี้ยยังชีพคนพิการ

เรียน ผู้ว่าราชการจังหวัดสระบุรี

อ้างถึง ๑. ระเบียบกระทรวงมหาดไทย ว่าด้วยหลักเกณฑ์การจ่ายเงินเบี้ยความพิการให้คนพิการขององค์กรปกครองส่วนท้องถิ่น พ.ศ.๒๕๕๓

๒. หนังสือกรมส่งเสริมการปกครองท้องถิ่น ด่วนที่สุด ที่ มท ๐๘๙๑.๓/ว ๒๒๔๔ ลงวันที่ ๑๘ พฤศจิกายน ๒๕๕๒

๓. หนังสือจังหวัดสระบุรี ที่ สบ ๐๐๓๗.๓/๑๗๐๑๐ ลงวันที่ ๙ ธันวาคม ๒๕๕๓

ตามที่จังหวัดสระบุรีแจ้งว่าได้รับรายงานจาก อำเภอเมืองสระบุรี ว่าองค์การบริหารส่วนตำบลหนองปลาไหล ได้ขอหารือกรณีผู้ร้องเรียนต่อศูนย์บริการประชาชน (GCC ๑๑๑๑) สำนักงานปลัดสำนักนายกรัฐมนตรีร้องทุกข์ขอให้พิจารณาอนุมัติเบี้ยความพิการให้กับผู้ร้อง เนื่องจากเมื่อวันที่ ๖ มกราคม ๒๕๕๓ ได้ยื่นหนังสือขอรับเบี้ยยังชีพผู้พิการจากองค์การบริหารส่วนตำบลหนองปลาไหล แต่ปัจจุบัน (วันที่ ๑ ตุลาคม ๒๕๕๓) ยังไม่ได้รับการพิจารณา แต่จากเอกสารที่ปรากฏผู้ร้องเรียนได้ยื่นหนังสือขอรับเบี้ยความพิการเมื่อวันที่ ๑๘ กุมภาพันธ์ ๒๕๕๓ ซึ่งเป็นระยะเวลาภายหลังที่ได้มีการรับขึ้นทะเบียนผู้พิการไปแล้ว จึงไม่มีรายชื่อผู้ร้องเรียนในการขอรับเบี้ยความพิการตั้งแต่เดือนเมษายน ๒๕๕๓ จากกรณีดังกล่าว องค์การบริหารส่วนตำบลหนองปลาไหล ขอหารือว่าสามารถนำงบประมาณขององค์การบริหารส่วนตำบลมาจ่ายเป็นเบี้ยความพิการให้กับผู้ร้องเรียนในปีงบประมาณ พ.ศ. ๒๕๕๔ ไปพลางก่อน รวมทั้งผู้พิการรายอื่นๆ ที่ขึ้นทะเบียนไว้แล้ว และในระหว่างปีงบประมาณ พ.ศ. ๒๕๕๕ ให้รับเบี้ยความพิการจากการจัดสรรงบประมาณตามโครงการจัดสวัสดิการเบี้ยความพิการให้แก่คนพิการ ทั้งนี้รวมถึงกรณีผู้สูงอายุด้วย ได้หรือไม่ ความละเอียดแจ้งแล้ว นั้น

กรมส่งเสริมการปกครองท้องถิ่น พิจารณาแล้วเห็นว่า จากข้อมูลการรายงานของจังหวัดสระบุรีสรุปได้ว่าผู้ร้องไม่ได้ลงทะเบียนกับองค์การบริหารส่วนตำบลหนองปลาไหล ภายในกำหนดเวลาตามนัยหนังสือกรมส่งเสริมการปกครองท้องถิ่น ด่วนที่สุด ที่ มท ๐๘๙๑.๓/ว ๒๒๔๔ ลงวันที่ ๑๘ พฤศจิกายน ๒๕๕๒ ที่อ้างถึงและตามนัยแห่ง ระเบียบกระทรวงมหาดไทย ว่าด้วยหลักเกณฑ์การจ่ายเงินเบี้ยความพิการให้คนพิการขององค์กรปกครองส่วนท้องถิ่น พ.ศ.๒๕๕๓ ซึ่งมีผลบังคับใช้ในวันที่ ๒๔ มีนาคม ๒๕๕๓ นั้น ผู้ร้องต้องไปลงทะเบียนและยื่นคำขอรับเงินเบี้ยความพิการในเดือนพฤศจิกายน ๒๕๕๓ เพื่อขอรับเบี้ยความพิการของปีงบประมาณถัดไป ดังนั้นความเห็นของจังหวัดสระบุรีที่เห็นว่าองค์การบริหารส่วนตำบลหนองปลาไหลไม่สามารถนำเงินงบประมาณขององค์การบริหารส่วนตำบลจ่ายให้กับผู้พิการที่ไม่ได้ขึ้นทะเบียนได้ และในกรณีของการจ่ายเบี้ยยังชีพผู้สูงอายุต้อง

/เป็นผู้สูงอายุ...

เป็นผู้สูงอายุที่องค์กรปกครองส่วนท้องถิ่นได้รับขึ้นทะเบียนไว้ตามระเบียบกระทรวงมหาดไทย ว่าด้วยหลักเกณฑ์การจ่ายเบี้ยยังชีพผู้สูงอายุขององค์กรปกครองส่วนท้องถิ่น พ.ศ. ๒๕๕๒ เช่นกันนั้นถูกต้องแล้ว จึงขอให้จังหวัดสระบุรีแจ้งองค์กรปกครองส่วนท้องถิ่นทราบและถือเป็นแนวทางปฏิบัติต่อไป

จึงเรียนมาเพื่อโปรดพิจารณาดำเนินการต่อไป

ขอแสดงความนับถือ

(นายวีระวัฒน์ ชื่นวารี)

รองอธิบดีกรมส่งเสริมการปกครองท้องถิ่น ปฏิบัติราชการแทน
อธิบดีกรมส่งเสริมการปกครองท้องถิ่น

สำนักส่งเสริมการพัฒนาเศรษฐกิจ สังคม และการมีส่วนร่วม
ส่วนส่งเสริมการจัดการด้านสาธารณสุขและสวัสดิการสังคม
โทร. ๐-๒๒๔๑-๙๐๐๐ ต่อ ๔๑๓๒ - ๔๑๓๕ โทรสาร ๐-๒๒๔๑-๙๐๐๐ ต่อ ๔๑๓๒

“ ดำรงธรรมนำไทยใสสะอาด”

กรมส่งเสริมการปกครองท้องถิ่น
เลขรับ 80625
วันที่ 13 ธ.ค. 2553
เวลา

ที่ สบ ๐๐๓๗.๓/ ๑๗๐๑๐

ศาลากลางจังหวัดสระบุรี
ถนนพิชัยรณรงค์สงคราม สบ ๑๘๐๐๐

๘ ธันวาคม ๒๕๕๓

วันที่ 14 ธ.ค. 2553
เวลา 13781

เรื่อง หารือการจ่ายเงินเบี้ยความพิการ

เรียน อธิบดีกรมส่งเสริมการปกครองท้องถิ่น

สิ่งที่ส่งมาด้วย ๑.หนังสืออำเภอเมืองสระบุรี ที่ สบ ๐๐๓๗.๖/๔๔๖๒ ลงวันที่ ๒๒ พฤศจิกายน ๒๕๕๓
๒.หนังสือองค์การบริหารส่วนตำบลหนองปลาไหล ที่ สบ ๗๖๓๐๑/ว ๔๐๑
ลงวันที่ ๑๖ พฤศจิกายน ๒๕๕๓

ด้วยอำเภอเมืองสระบุรี ได้รับรายงานจากองค์การบริหารส่วนตำบลหนองปลาไหล ขอหารือกรณีมีผู้ร้องเรียนต่อศูนย์บริการประชาชน (GCC ๑๑๑๑) สำนักงานปลัดสำนักนายกรัฐมนตรี ร้องทุกข์ขอให้เร่งพิจารณาอนุมัติเบี้ยความพิการให้กับผู้ร้อง เนื่องจากเมื่อวันที่ ๖ มกราคม ๒๕๕๓ ได้ยื่นหนังสือขอรับเบี้ยยังชีพผู้พิการจากองค์การบริหารส่วนตำบลหนองปลาไหล แต่ปัจจุบัน (วันที่ ๒๑ ตุลาคม ๒๕๕๓) ยังไม่ได้รับการพิจารณา ซึ่งข้อเท็จจริงกรมส่งเสริมการปกครองท้องถิ่นแจ้งให้องค์กรปกครองส่วนท้องถิ่นดำเนินการรับลงทะเบียนการขอใช้สิทธิในการรับเบี้ยความพิการในปีงบประมาณ พ.ศ.๒๕๕๓ ของผู้พิการรายใหม่ ระหว่างวันที่ ๓ ธันวาคม ๒๕๕๒ ถึงวันที่ ๓๐ มกราคม ๒๕๕๓ และให้ติดประกาศและรายงานยอดผู้พิการที่ขึ้นทะเบียนมีคุณสมบัติครบถ้วนให้แล้วเสร็จภายในวันที่ ๑๐ กุมภาพันธ์ ๒๕๕๓ เพื่อใช้เป็นข้อมูลในการจัดสรรงบประมาณเบี้ยความพิการให้แก่คนพิการภายในเดือนเมษายน ๒๕๕๓ เป็นต้นไป แต่จากเอกสารที่ปรากฏผู้ร้องเรียนได้ยื่นหนังสือขอรับเบี้ยความพิการเมื่อวันที่ ๑๘ กุมภาพันธ์ ๒๕๕๓ ซึ่งเป็นระยะเวลาภายหลังที่ได้มีการรับขึ้นทะเบียนผู้พิการไปแล้ว จึงไม่มีรายชื่อผู้ร้องเรียนในการขอรับเบี้ยความพิการตั้งแต่เดือนเมษายน ๒๕๕๓ จากกรณีดังกล่าว องค์การบริหารส่วนตำบลหนองปลาไหล ขอหารือว่าสามารถนำงบประมาณขององค์การบริหารส่วนตำบลมาจ่ายเป็นเบี้ยความพิการให้กับผู้ร้องเรียนในปีงบประมาณ พ.ศ.๒๕๕๔ ไปพลางก่อน รวมทั้งผู้พิการรายอื่นๆ ที่ขึ้นทะเบียนไว้แล้ว และในปีงบประมาณ พ.ศ.๒๕๕๕ ให้รับเบี้ยความพิการจากการจัดสรรงบประมาณตามโครงการจัดสวัสดิการเบี้ยความพิการให้แก่คนพิการ ทั้งนี้รวมถึงกรณีของผู้สูงอายุด้วย ได้หรือไม่

จังหวัดสระบุรีพิจารณาแล้วเห็นว่า จากเอกสารคำร้องการขอรับเบี้ยความพิการของนายบุญจันทร์ จิตศิริ ได้ยื่นลงทะเบียนต่อองค์การบริหารส่วนตำบลหนองปลาไหล เมื่อวันที่ ๑๘ กุมภาพันธ์ ๒๕๕๓ ซึ่งเลยระยะเวลาที่ทางราชการกำหนดให้ลงทะเบียนเพื่อขอรับเบี้ยความพิการระหว่างวันที่ ๓๐ ธันวาคม ถึง ๓๐ มกราคม ๒๕๕๓ จึงทำให้ผู้ร้องไม่มีรายชื่อเป็นผู้มีสิทธิรับเบี้ยความพิการในปีงบประมาณ พ.ศ.๒๕๕๓ และ ๒๕๕๔ ดังนั้น องค์การบริหารส่วนตำบลหนองปลาไหลจึงไม่สามารถนำเงินงบประมาณขององค์การบริหารส่วนตำบลจ่ายให้กับผู้พิการที่ไม่ได้ขึ้นทะเบียนตามระเบียบกระทรวงมหาดไทยว่าด้วยหลักเกณฑ์การจ่ายเงินเบี้ยความพิการให้คนพิการขององค์กรปกครองส่วนท้องถิ่น พ.ศ.๒๕๕๓ และในกรณีของการจ่ายเบี้ยยังชีพผู้สูงอายุต้องเป็นผู้สูงอายุที่องค์กรปกครองส่วนท้องถิ่นได้รับขึ้นทะเบียนไว้ตามระเบียบกระทรวงมหาดไทยว่าด้วยหลักเกณฑ์การจ่ายเงินเบี้ยยังชีพผู้สูงอายุขององค์กร

กลุ่มงาน
เลขรับ 2254
วันที่ 14 ธ.ค. 2553

/ปกครองส่วน ...

ปกครองส่วนท้องถิ่น พ.ศ.๒๕๕๒ เช่นกัน แต่หากองค์กรปกครองส่วนท้องถิ่นเห็นว่าผู้พิการหรือผู้สูงอายุที่ไม่มีสิทธิได้รับเงินเบี้ยความพิการหรือเบี้ยยังชีพผู้สูงอายุ ในปีงบประมาณนั้นมีความเดือดร้อน สมควรได้รับความช่วยเหลือ องค์กรปกครองส่วนท้องถิ่นก็สามารถตั้งงบประมาณช่วยเหลือตามหลักเกณฑ์การตั้งงบประมาณเพื่อช่วยเหลือประชาชนในอำนาจหน้าที่ขององค์การบริหารส่วนจังหวัด เทศบาล หรือองค์การบริหารส่วนตำบล พ.ศ.๒๕๔๓ รายละเอียดปรากฏตามสิ่งที่ส่งมาด้วย เนื่องจากกรณีดังกล่าวเกี่ยวข้องกับการปฏิบัติตามระเบียบของทางราชการและกระทบต่อสิทธิของประชาชน และไม่เคยมีแนวทางปฏิบัติมาก่อน จึงขอหารือว่าความเห็นของจังหวัดสระบุรีข้างต้นถูกต้องหรือไม่ หากไม่ถูกต้องจะมีแนวทางปฏิบัติอย่างไร

จึงเรียนมาเพื่อโปรดพิจารณา ผลเป็นประการใดโปรดแจ้งให้จังหวัดสระบุรีทราบ เพื่อแจ้งองค์กรปกครองส่วนท้องถิ่นทราบ และถือปฏิบัติต่อไป

ขอแสดงความนับถือ

(นายถาวร พรหมมีชัย)
ผู้ว่าราชการจังหวัดสระบุรี

สำนักงานส่งเสริมการปกครองท้องถิ่นจังหวัด
กลุ่มงานส่งเสริมและพัฒนาท้องถิ่น
โทร.๐-๓๖๒๑-๑๔๘๖ ต่อ ๑๑, ๑๕

หนังสือหารือ อบต.ดินทองพิษณุโลก เรื่องการติดอากรแสตมป์ใบมอบอำนาจเบี้ยยังชีพ

งานพัฒนาชุมชน

เทศบาลตำบลพันเสา
เลขที่รับ 189
วันที่ 26 ม.ค. 2554
เวลา 15.00น.

☑ สำนักปลัด
☐ กองคลัง
☐ กองช่าง
☑ กองการศึกษา
☐ กองสวัสดิการสังคม

ที่ พล ๐๐๓๗.๔/ว ๓๙๓

ถึง เทศบาลนครพิษณุโลก และสำนักงานส่งเสริมการปกครองท้องถิ่นอำเภอ ทุกอำเภอ

พร้อมนี้ จังหวัดขอส่งสำเนาหนังสือสรรพากรพื้นที่พิษณุโลก ที่ กค ๐๗๑๑.๐๑/๔๘๖ ลงวันที่ ๑๓ มกราคม ๒๕๕๔ ซึ่งตอบข้อหารือจังหวัดพิษณุโลก เกี่ยวกับการติดอากรแสตมป์ในหนังสือมอบอำนาจรับเงินเบี้ยยังชีพ มาเพื่อทราบและใช้เป็นแนวทางปฏิบัติต่อไป สำหรับอำเภอขอให้แจ้งเทศบาลตำบลและองค์การบริหารส่วนตำบลในพื้นที่ทราบ และใช้เป็นแนวทางในการปฏิบัติงานต่อไปด้วย

จังหวัดพิษณุโลก

๒๐ มกราคม ๒๕๕๔

(นายปกรณ์ หงษ์วิเศษ)
นายกเทศมนตรีตำบลพันเสา

ทราบ

นายกเทศมนตรีตำบลพันเสา
(/) เพื่อโปรดทราบ
(/) เห็นควรแจ้ง งานพัฒนาชุมชน
( ) ทราบและดำเนินการต่อไป
( ) ทราบและถือปฏิบัติต่อไป
( ) รายงานให้ทราบ ภายในวันที่.....

(นางสาวสุดารัตน์ ปั้นปลูก)
เจ้าพนักงานธุรการ

ทราบ

ที่ พล 0037.11/ว 33 วันที่ 24 ม.ค.53
เรียน (✓) นายกเทศมนตรี ทุกแห่ง
(✓) นายก อบต. ทุกแห่ง
เรียนมาเพื่อทราบและดำเนินการต่อไป
รายงานภายในวันที่.....

(นายเฉลิม เทศติ)
รองนายกเทศมนตรีตำบลพันเสา

ทราบ

นายสุวิทย์ ประภาวงศ์
ท้องถิ่นอำเภอชาติตระการ

ทราบ

สำนักงานส่งเสริมฯ
กลุ่มงานกฎหมายฯ
โทร.๐-๕๕๒๓๒ – ๒๔๙๐-๑ ต่อ ๑๔

(นายถวิล มียวน)
ปลัดเทศบาลตำบล

ทราบ

(นางสร้อยระย้า จีนใจตรง)
จพง. พัฒนาชุมชน

(นายชัชวาลย์ วงศ์สวรรค์)
นักพัฒนาชุมชน

เลขอ้างอิง 2-07650000- -๕๙

สำนักงานสรรพากรพื้นที่พิษณุโลก
0113 เวลา ..... น.
14 ม.ค. 2554

ศาลากลางจังหวัดพิษณุโลก
เลขที่รับ 908
วันที่ 14 ม.ค. 2554
เวลา 14.00 น.

ที่ กค ๐๗๑๑.๐๑/ ๔๙๖

สำนักงานสรรพากรพื้นที่พิษณุโลก
๗ หมู่ ๕ ซอยราษฎร์ศรัทธาทำ ตำบลหัวรอ
อำเภอเมืองพิษณุโลก พล ๖๕๖๐๐

กลุ่มงานกฎหมาย
รับที่ 77
วันที่ 14 ม.ค. 54
เวลา 11.42 น.

๑๕ มกราคม ๒๕๕๔

เรื่อง ตอบข้อหารือการติดอากรแสตมป์ในหนังสือมอบอำนาจรับเงินเบี้ยยังชีพ

เรียน ผู้ว่าราชการจังหวัดพิษณุโลก

ตามที่จังหวัดพิษณุโลก ได้หารือกรณีองค์การบริหารส่วนตำบลดินทองได้รับการตรวจจากสำนักงานการตรวจเงินแผ่นดินภูมิภาคที่ ๑๐ จังหวัดพิษณุโลก แจ้งให้ปิดอากรแสตมป์ในหนังสือมอบอำนาจกรณีผู้รับเงินเบี้ยยังชีพผู้สูงอายุและคนพิการแสดงความประสงค์ขอรับเงินโดยวิธีมอบอำนาจให้บุคคลอื่นรับแทน ปีละ ๓๐.๐๐ บาท นั้นถูกต้องหรือไม่และจะมีแนวทางยกเว้นการปิดอากรแสตมป์ได้หรือไม่อย่างไร ความละเอียดแจ้งแล้วนั้น

สำนักงานสรรพากรพื้นที่พิษณุโลก ขอเรียนว่าใบมอบอำนาจให้รับเงินหรือสิ่งของแทนได้รับยกเว้นไม่ต้องเสียอากรแสตมป์ ตามลักษณะแห่งตราสาร ๗ (๓) ใบมอบอำนาจ แห่งบัญชีอัตราอากรแสตมป์ ตามความเห็นของจังหวัดพิษณุโลกนั้นถูกต้องแล้ว

จึงเรียนมาเพื่อโปรดทราบ.

ขอแสดงความนับถือ

(นางวนิดา ดิษร)
นักวิชาการสรรพากรชำนาญการพิเศษ
รักษาราชการแทน สรรพากรพื้นที่พิษณุโลก

ส่วนกรรมวิธีและคืนภาษี
โทร ๐-๕๕๓๒-๑๑๑๑ ต่อ ๔๑๐
โทรสาร ๐-๕๕๓๒-๑๑๐๘

ที่ มท ๐๘๙๑.๓ / ว ๑๑๙

กรมส่งเสริมการปกครองท้องถิ่น
ถนนนครราชสีมา เขตดุสิต กทม. ๑๐๓๐๐

๑๗ มกราคม ๒๕๕๔

เรื่อง ตอบข้อหารือการตัดเงินยังชีพผู้นำศาสนา

เรียน ผู้ว่าราชการจังหวัดทุกจังหวัด (ยกเว้นจังหวัดตรัง)

อ้างถึง ๑. ระเบียบกระทรวงมหาดไทยว่าด้วยการจ่ายเงินสงเคราะห์เพื่อการยังชีพขององค์กรปกครองส่วนท้องถิ่น พ.ศ.๒๕๔๘
๒. ระเบียบกระทรวงมหาดไทยว่าด้วยหลักเกณฑ์การจ่ายเงินเบี้ยยังชีพผู้สูงอายุขององค์กรปกครองส่วนท้องถิ่น พ.ศ.๒๕๕๒
๓. หนังสือกรมส่งเสริมการปกครองท้องถิ่น ด่วนที่สุด ที่ มท ๐๘๙๑.๓ / ว ๖๑๖ ลงวันที่ ๑๗ มีนาคม ๒๕๕๒

สิ่งที่ส่งมาด้วย สำเนาหนังสือจังหวัดตรัง ที่ ตง ๐๐๓๗.๓/๑๖๓๐๕ ลงวันที่ ๒๓ พฤศจิกายน ๒๕๕๓ จำนวน ๑ ชุด

ด้วยจังหวัดตรังขอหารือในประเด็นผู้สูงอายุที่เป็นผู้นำศาสนาอิสลาม ซึ่งได้รับเงินเบี้ยยังชีพผู้สูงอายุตามระเบียบกระทรวงมหาดไทยว่าด้วยการจ่ายเงินสงเคราะห์เพื่อการยังชีพขององค์กรปกครองส่วนท้องถิ่น พ.ศ.๒๕๔๘ อยู่แล้ว ว่ายังมีสิทธิ์ได้รับเงินเบี้ยยังชีพผู้สูงอายุตามระเบียบกระทรวงมหาดไทยว่าด้วยหลักเกณฑ์การจ่ายเงินเบี้ยยังชีพผู้สูงอายุขององค์กรปกครองส่วนท้องถิ่น พ.ศ.๒๕๕๒ หรือไม่ เนื่องจากบทเฉพาะกาลระบุไว้ว่ามิให้กระทบสิทธิของผู้สูงอายุตามระเบียบกระทรวงมหาดไทยว่าด้วยการจ่ายเงินสงเคราะห์เพื่อการยังชีพขององค์กรปกครองส่วนท้องถิ่น พ.ศ.๒๕๔๘ รายละเอียดปรากฏตามสิ่งที่ส่งมาด้วย

กรมส่งเสริมการปกครองท้องถิ่นพิจารณาแล้ว มีความเห็นว่านัยตามความ ข้อ ๑๗ แห่งระเบียบกระทรวงมหาดไทยฯ พ.ศ.๒๕๕๒ นั้น กำหนดขึ้นเพื่อเป็นการรักษาสิทธิของผู้สูงอายุที่มีสิทธิได้รับเบี้ยยังชีพอยู่เดิมตามระเบียบกระทรวงมหาดไทยฯ พ.ศ.๒๕๔๘ โดยไม่ต้องไปลงทะเบียนใหม่ และมิให้กระทบสิทธิของผู้สูงอายุรายเดิมและกรณีที่องค์กรปกครองส่วนท้องถิ่นได้จ่ายเงินสมทบเพิ่มเติมให้ยังคงได้รับเงินเบี้ยยังชีพในอัตราเดิมเท่านั้น มิได้เป็นการคุ้มครองหรือรักษาสิทธิของผู้สูงอายุเกี่ยวกับคุณสมบัติแต่อย่างใด สำหรับกรณีผู้นำศาสนาอิสลามนั้นเป็นผู้ขาดคุณสมบัติตามระเบียบกระทรวงมหาดไทยฯ พ.ศ.๒๕๔๘ ข้อ ๖(๒) เนื่องจากได้รับเงินค่าตอบแทนตำแหน่งตามระเบียบกระทรวงมหาดไทยว่าด้วยการเบิกจ่ายค่าตอบแทนประธานกรรมการอิสลามประจำจังหวัด อิหม่าม คอเต็บ และบิหลั่น (ฉบับที่ ๓) พ.ศ.๒๕๕๒ เช่นเดียวกับพระภิกษุสงฆ์ที่ได้รับเงินนิตยภัตจากสำนักงานพระพุทธศาสนาแห่งชาติ ตามนัยหนังสือกรมส่งเสริมการปกครองท้องถิ่น ด่วนที่สุด ที่ มท ๐๘๙๑.๓/ ว ๖๑๖ ลงวันที่ ๑๗ มีนาคม ๒๕๕๒ จึงไม่เป็นผู้มีสิทธิตั้งแต่ต้น ย่อมไม่ได้รับความคุ้มครองตามนัย ข้อ ๑๗ แห่งระเบียบกระทรวงมหาดไทยฯ พ.ศ.๒๕๕๒

ดังนั้น เพื่อให้การดำเนินการจ่ายเงินเบี้ยยังชีพผู้สูงอายุเป็นไปในแนวทางเดียวกัน จึงขอให้จังหวัดแจ้งองค์กรปกครองส่วนท้องถิ่นทราบและถือเป็นแนวทางปฏิบัติต่อไป

จึงเรียนมาเพื่อโปรดพิจารณาดำเนินการต่อไป

ขอแสดงความนับถือ

(นายขวัญชัย วงศ์นิติกร)
อธิบดีกรมส่งเสริมการปกครองท้องถิ่น

สำนักส่งเสริมการพัฒนาเศรษฐกิจ สังคม และการมีส่วนร่วม
๑-๙๐๐๐ ต่อ ๔๑๓๑ - ๔๑๓๕ โทรสาร ๐-๒๒๔๑-๙๐๐๐ ต่อ ๔๑๐๓

กรมส่งเสริมการปกครองท้องถิ่น
เลขรับ 76962
วันที่ 25 พ.ย. 2553
เวลา

ที่ ตง ๐๐๓๗.๓/๑๖๓๐๕

ศาลากลางจังหวัดตรัง
ถนนพัทลุง ตง ๙๒๐๐๐

๒๓ พฤศจิกายน ๒๕๕๓

สน.สส.
เลขรับ 13194
วันที่ 26 พ.ย. 2553

เรื่อง การตัดเงินยังชีพผู้นำศาสนา

เรียน อธิบดีกรมส่งเสริมการปกครองท้องถิ่น

อ้างถึง ระเบียบกระทรวงมหาดไทยว่าด้วยการจ่ายเงินเบี้ยยังชีพผู้สูงอายุขององค์กรปกครองส่วนท้องถิ่น พ.ศ. ๒๕๕๒

สิ่งที่ส่งมาด้วย สำเนาหนังสือสำนักงานคณะกรรมการอิสลามประจำจังหวัดตรัง ที่ กอจ.ตง ๐๐๑/๗๕๒ ลงวันที่ ๑๗ สิงหาคม ๒๕๕๓ พร้อมภาพถ่ายการประชุมผู้นำศาสนา

ด้วยสำนักงานคณะกรรมการอิสลามประจำจังหวัดตรัง แจ้งว่าผู้นำศาสนาในจังหวัดตรัง ได้ร่วมประชุมเสนอให้มีการแก้ไขระเบียบกระทรวงมหาดไทยว่าด้วยการจ่ายเงินเบี้ยยังชีพผู้สูงอายุขององค์กรปกครองส่วนท้องถิ่น พ.ศ. ๒๕๕๒ เพื่อให้อิหม่าม คอเต็บ และบิหลั่น ได้รับเงินเบี้ยยังชีพที่รัฐบาลมอบให้ตามระเบียบดังกล่าว เนื่องจากเป็นผู้ที่ได้อุทิศตนในการทำหน้าที่อบรมสั่งสอนให้ประชาชน ให้มีคุณธรรม และจริยธรรมอันดีงาม ซึ่งเป็นการแบ่งเบาภาระของหน่วยงานต่าง ๆ ที่รับผิดชอบโดยตรง และยังได้ทำงานร่วมกับองค์กรต่าง ๆ อยู่บ่อยครั้ง เวลาส่วนใหญ่จึงหมดไปกับกิจกรรมทางสังคม

จังหวัดตรัง พิจารณาแล้วเห็นว่า ความเห็นของคณะกรรมการอิสลามประจำจังหวัดตรัง มีประโยชน์และสมควรได้รับการพิจารณาจากผู้บริหารระดับสูงของกระทรวงมหาดไทย จึงขอส่งความเห็นของคณะกรรมการอิสลามประจำจังหวัดตรังมาเพื่อทราบและเป็นข้อมูลประกอบการดำเนินการต่อไป รายละเอียดปรากฏตามสิ่งที่ส่งมาด้วย และขอหารือในประเด็นผู้สูงอายุที่เป็นผู้นำศาสนา ซึ่งได้รับเงินเบี้ยยังชีพผู้สูงอายุฯ ตามระเบียบกระทรวงมหาดไทยว่าด้วยการจ่ายเงินสงเคราะห์เพื่อการยังชีพขององค์กรปกครองส่วนท้องถิ่น พ.ศ. ๒๕๔๘ อยู่แล้วว่ายังมีสิทธิ์ได้รับเงินเบี้ยยังชีพผู้สูงอายุตามระเบียบกระทรวงมหาดไทยว่าด้วยการจ่ายเงินเบี้ยยังชีพผู้สูงอายุขององค์กรปกครองส่วนท้องถิ่น พ.ศ. ๒๕๕๒ หรือไม่ เนื่องจากบทเฉพาะกาลของระเบียบกระทรวงมหาดไทยว่าด้วยการจ่ายเงินเบี้ยยังชีพผู้สูงอายุขององค์กรปกครองส่วนท้องถิ่น พ.ศ. ๒๕๕๒ ระบุไว้ว่ามิให้กระทบสิทธิ์ของผู้สูงอายุตามระเบียบกระทรวงมหาดไทยว่าด้วยการจ่ายเงินสงเคราะห์เพื่อการยังชีพขององค์กรปกครองส่วนท้องถิ่น พ.ศ. ๒๕๔๘

จึงเรียนมาเพื่อโปรดพิจารณา ผลเป็นประการใดกรุณาแจ้งให้ทราบ เพื่อจะได้ดำเนินการในส่วนที่เกี่ยวข้องต่อไป

ขอแสดงความนับถือ

(นายไมตรี อินทุสุต)
ผู้ว่าราชการจังหวัดตรัง

เลขรับ 890
วันที่ 2 ... 53
เวลา

สำนักงานส่งเสริมการปกครองท้องถิ่นจังหวัด
กลุ่มงานส่งเสริมและพัฒนาท้องถิ่น
๒๑-๘๒๑๑
๙๔๔๕-๓๕๖๔

สำนักงานคณะกรรมการอิสลามประจำจังหวัดตรัง
อาคารสำนักงานเขตพื้นที่การศึกษาตรัง เขต 1
ถนนตรัง-ปะเหลียน ตำบลโคกหล่อ อำเภอเมือง จังหวัดตรัง 92000
โทร. 084-0681709 , 086-4763215 Fax 0-7522-3572

THE ISLAMIC COMMITTEE OF TRANG
Trang Educational Service Area Zone 1 office Buiding
Trang-Palian Road T.Kokthor A.Muang Trang 92000 THAILAND
Tel. 084-0681709 , 086-4763215 Fax. 0-7522-3572

ที่ กอจ.ตง 001/752

17 สิงหาคม 2553

ศาลากลางจังหวัด
เลขรับที่ 18350
วันที่

สำนักงานท้องถิ่นจังหวัดตรัง
เลขที่รับ 6819
วันที่

เรื่อง การตัดเงินยังชีพผู้นำศาสนา

เรียน ผู้ว่าราชการจังหวัดตรัง

สิ่งที่ส่งมาด้วย ภาพการประชุมผู้นำศาสนา จำนวน 2 รูป

ตามที่ทางรัฐบาลได้มอบเงินยังชีพแก่ผู้สูงอายุ เดือนละ 500 บาท โดยผ่านองค์กรปกครองส่วนท้องถิ่นนั้น แต่ปรากฏว่าในขณะนี้มีท้องถิ่นบางแห่ง ได้ตัดเงินดังกล่าวของผู้ที่เป็น อิหม่าม คอเต็บ บิหลั่น โดยอ้างว่าขัดกับระเบียบของกระทรวง เนื่องจากอิหม่าม คอเต็บ บิหลั่น ได้รับเงินค่าตอบแทนอื่นเป็นประจำอยู่แล้ว ซึ่งเรื่องดังกล่าวคณะกรรมการอิสลามและผู้นำศาสนาก็เข้าใจในระเบียบที่ได้กำหนดไว้ แต่เห็นว่าระเบียบดังกล่าวควรที่จะให้มีการพิจารณาแก้ไข เพราะอิหม่าม คอเต็บ บิหลั่น เป็นผู้ที่ได้อุทิศตนในการทำหน้าที่อบรมสั่งสอนให้ประชาชน ได้มีคุณธรรม และจริยธรรมอันดีงาม ซึ่งเป็นการช่วยแบ่งเบาภาระของหน่วยงานต่างๆที่รับผิดชอบโดยตรง อีกทั้งยังได้ทำงานร่วมกับองค์กรต่างๆ อยู่บ่อยครั้ง เวลาส่วนใหญ่จึงหมดไปกับกิจกรรมทางสังคม โดยค่าตอบแทนที่ได้รับอยู่นั้นคือ อิหม่าม จำนวน 1,200 บาท ส่วนคอเต็บและบิหลั่น คนละ1,000 บาท ซึ่งในการนี้ผู้นำศาสนาของจังหวัดตรัง ได้มีการร่วมประชุมเสนอให้มีการแก้ไขระเบียบดังกล่าว เพื่อให้ได้รับเงินยังชีพผู้สูงวัย จำนวน 500 บาท ตามที่ทางรัฐบาลมอบให้

ดังนั้น ข้าพเจ้าจึงเรียนมาเพื่อขอความกรุณาจากท่าน ได้โปรดดำเนินการตามที่ผู้นำศาสนาร้องขอ ทั้งนี้เพื่อเป็นขวัญและกำลังใจให้กับ อิหม่าม คอเต็บ บิหลั่น สำหรับการทำงานเพื่อส่วนรวมต่อไป

จึงเรียนมาเพื่อโปรดพิจารณา

ขอแสดงความนับถือ

ประธานคณะกรรมการอิสลามประจำจังหวัดตรัง

โทร.081-7474417

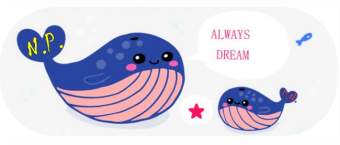

ที่ มท ๐๘๙๑.๓ /ว ๒๐๐๙

กรมส่งเสริมการปกครองท้องถิ่น
ถนนนครราชสีมา เขตดุสิต กทม. ๑๐๓๐๐

๒๓ กันยายน ๒๕๕๔

เรื่อง ตอบข้อหารือการขอรับเงินสงเคราะห์เบี้ยยังชีพผู้สูงอายุ

เรียน ผู้ว่าราชการจังหวัดทุกจังหวัด (ยกเว้นจังหวัดพิษณุโลก)

อ้างถึง ๑. พระราชบัญญัติบำเหน็จบำนาญข้าราชการ พ.ศ. ๒๔๙๔
๒. ระเบียบกระทรวงการคลัง ว่าด้วยบำเหน็จลูกจ้าง (ฉบับที่ ๘) พ.ศ. ๒๕๕๒
๓. ระเบียบกระทรวงมหาดไทย ว่าด้วยหลักเกณฑ์การจ่ายเงินเบี้ยยังชีพผู้สูงอายุฯ พ.ศ. ๒๕๕๒
๔. หนังสือกรมส่งเสริมการปกครองท้องถิ่น ที่ มท ๐๘๙๑.๓/ว ๙๐๙ ลงวันที่ ๒๗ เมษายน ๒๕๕๔

สิ่งที่ส่งมาด้วย สำเนาหนังสือจังหวัดพิษณุโลก ที่ พล ๐๐๓๗.๓/๑๔๘๙๖ ลงวันที่ ๒ กันยายน ๒๕๕๔ จำนวน ๑ ชุด

ด้วยจังหวัดพิษณุโลกแจ้งว่าได้รับข้อหารือจากอำเภอเมืองพิษณุโลก กรณีนางมารศรี ดิษบรรจง อายุ ๖๒ ปี อยู่บ้านเลขที่ ๓๔๙/๕ หมู่ที่ ๖ ตำบลหัวรอ อำเภอเมืองพิษณุโลก จังหวัดพิษณุโลก ซึ่งเป็นอดีตลูกจ้างประจำกองทัพอากาศและได้รับบำเหน็จรายเดือนจากทางราชการ ตั้งแต่ปีงบประมาณ พ.ศ. ๒๕๕๓ โดยอำเภอเมืองพิษณุโลกเห็นว่าเป็นผู้ไม่มีสิทธิได้รับเบี้ยยังชีพผู้สูงอายุ เนื่องจากบุคคลดังกล่าวได้รับบำเหน็จรายเดือนจากทางราชการ ทั้งนี้ จังหวัดพิษณุโลกได้พิจารณาแล้วเห็นว่านางมารศรี ดิษบรรจง ได้รับบำเหน็จรายเดือนซึ่งจ่ายในวันเดียวกันกับการจ่ายบำนาญข้าราชการประจำเดือน จึงถือได้ว่าบุคคลดังกล่าวเป็นผู้ที่ได้รับเงินเดือน ค่าตอบแทน รายได้ประจำ หรือผลประโยชน์ตอบแทนอย่างอื่นที่รัฐจัดให้เป็นประจำอยู่แล้ว จึงเห็นพ้องด้วยกับความเห็นของอำเภอเมืองพิษณุโลก จึงขอหารือว่าความเห็นดังกล่าวถูกต้องหรือไม่ เพื่อจะได้แจ้งองค์กรปกครองส่วนท้องถิ่นถือเป็นแนวทางปฏิบัติต่อไป รายละเอียดปรากฏตามสิ่งที่ส่งมาด้วย

กรมส่งเสริมการปกครองท้องถิ่นพิจารณาแล้วเห็นว่า ตามระเบียบกระทรวงการคลัง ว่าด้วยบำเหน็จลูกจ้าง (ฉบับที่ ๘) พ.ศ. ๒๕๕๒ กำหนดว่า “บำเหน็จรายเดือน” หมายความว่า เงินตอบแทนของลูกจ้างประจำที่ออกจากงานเนื่องจากทำงานมานานซึ่งจ่ายเป็นรายเดือน และตามระเบียบกระทรวงมหาดไทยว่าด้วยหลักเกณฑ์การจ่ายเงินเบี้ยยังชีพผู้สูงอายุขององค์กรปกครองส่วนท้องถิ่น พ.ศ. ๒๕๕๒ ข้อ ๖(๔) ผู้มีสิทธิจะได้รับเงินเบี้ยยังชีพผู้สูงอายุ จะต้องไม่เป็นผู้ได้รับสวัสดิการหรือสิทธิประโยชน์อื่นใดจากหน่วยงานของรัฐ รัฐวิสาหกิจหรือองค์กรปกครองส่วนท้องถิ่น ได้แก่ ผู้รับเงินบำนาญ เบี้ยหวัด บำนาญพิเศษ หรือเงินอื่นใดในลักษณะเดียวกันผู้สูงอายุที่อยู่ในสถานสงเคราะห์ของรัฐหรือองค์กรปกครองส่วนท้องถิ่น ผู้ได้รับเงินเดือน ค่าตอบแทน รายได้ประจำหรือผลประโยชน์ตอบแทนอย่างอื่นที่รัฐหรือองค์กรปกครองส่วนท้องถิ่นจัดให้เป็นประจำ ยกเว้นผู้พิการและผู้ป่วยเอดส์ตามระเบียบกระทรวงมหาดไทย ว่าด้วยการจ่ายเงินสงเคราะห์เพื่อการยังชีพขององค์กรปกครองส่วนท้องถิ่น พ.ศ. ๒๕๔๘ และตามนัยหนังสือกรมส่งเสริมการปกครองท้องถิ่น ที่ มท ๐๘๙๑.๓/ว ๙๐๙ ลงวันที่ ๒๗ เมษายน ๒๕๕๔ ได้ตอบข้อหารือจังหวัดอุดรธานี กรณีนายเจริญ จันทร์ลอย เป็นผู้ได้รับบำเหน็จจากทางราชการซึ่ง<u>จ่ายครั้งเดียว</u> จึงเป็นผู้มีสิทธิได้รับเงินเบี้ยยังชีพผู้สูงอายุเพราะไม่มีลักษณะต้องห้ามตามข้อ ๖(๔) เช่นเดียวกับ

/ กรณีลูกจ้าง ...

กรณีลูกจ้างประจำที่ได้รับเงินบำเหน็จปกติ บำเหน็จพิเศษ ตามระเบียบกระทรวงการคลัง ว่าด้วยบำเหน็จลูกจ้าง (ฉบับที่ ๘) พ.ศ. ๒๕๕๒ ซึ่งจ่ายครั้งเดียว ดังนั้น กรณีนางมารศรี ดิษบรรจง อายุ ๖๒ ปี อยู่บ้านเลขที่ ๓๔๙/๕ หมู่ที่ ๖ ตำบลหัวรอ อำเภอเมืองพิษณุโลก จังหวัดพิษณุโลก เป็นอดีตลูกจ้างประจำกองทัพอากาศและได้รับบำเหน็จรายเดือนจากทางราชการ ตั้งแต่ปีงบประมาณ พ.ศ. ๒๕๕๓ ซึ่งจ่ายเป็นรายเดือน จึงเป็นผู้ไม่มีสิทธิได้รับเงินเบี้ยยังชีพผู้สูงอายุ เพราะเป็นผู้ที่มีลักษณะต้องห้ามตามข้อ ๖(๔) เช่นเดียวกับกรณีผู้ที่ได้รับเงินบำนาญ ตามพระราชบัญญัติบำเหน็จบำนาญข้าราชการ พ.ศ. ๒๔๙๔ ดังนั้น เพื่อให้การดำเนินการจ่ายเงินเบี้ยยังชีพผู้สูงอายุให้เป็นไปในแนวทางเดียวกัน จึงขอให้จังหวัดแจ้งองค์กรปกครองส่วนท้องถิ่นทราบและถือเป็นแนวทางปฏิบัติต่อไป

จึงเรียนมาเพื่อโปรดพิจารณาดำเนินการต่อไป

ขอแสดงความนับถือ

(นายชาญนะ เอี่ยมแสง)
รองอธิบดี ปฏิบัติราชการแทน
อธิบดีกรมส่งเสริมการปกครองท้องถิ่น

สำนักส่งเสริมการพัฒนาเศรษฐกิจ สังคม และการมีส่วนร่วม
ส่วนส่งเสริมการจัดการด้านสาธารณสุขและสวัสดิการสังคม
โทร. ๐-๒๒๔๑-๙๐๐๐ ต่อ ๔๑๓๑ , ๔๑๓๕ โทรสาร ๐-๒๒๔๑-๙๐๐๐ ต่อ ๔๑๐๓

“ ดำรงธรรมนำไทยใสสะอาด ”

ที่ พล ๐๐๓๗.๓/ ๑๔๙๙๖

ศาลากลางจังหวัดพิษณุโลก
ถนนวังจันทน์ พล ๖๕๐๐๐

๒ กันยายน ๒๕๕๔

เรื่อง ขอหารือการรับเงินสงเคราะห์เบี้ยยังชีพผู้สูงอายุ

เรียน อธิบดีกรมส่งเสริมการปกครองท้องถิ่น

อ้างถึง หนังสือกรมส่งเสริมการปกครองท้องถิ่น ที่ มท ๐๘๙๑.๓/ว ๙๐๙ ลงวันที่ ๒๗ เมษายน ๒๕๕๕

สิ่งที่ส่งมาด้วย สำเนาหนังสืออำเภอเมืองพิษณุโลก ที่ พล ๐๐๓๗.๖/๓๙๕๗ ลงวันที่ ๑๘ สิงหาคม ๒๕๕๔

ตามที่ กรมส่งเสริมการปกครองท้องถิ่นได้แจ้งการตอบข้อหารือ การขอรับเงินสงเคราะห์เบี้ยยังชีพผู้สูงอายุ เพื่อให้องค์กรปกครองส่วนท้องถิ่นทราบ และถือเป็นแนวทางปฏิบัติต่อไป กรณี นายเจริญ จันทร์ลอย เป็นผู้ได้รับบำเหน็จจากทางราชการซึ่งจ่ายให้ครั้งเดียว เป็นผู้มีสิทธิได้รับเงินเบี้ยยังชีพผู้สูงอายุ เพราะไม่มีลักษณะต้องห้าม ตามข้อ ๖ (๔) เช่นเดียวกับกรณีลูกจ้างประจำที่ได้รับเงินบำเหน็จปกติ บำเหน็จพิเศษ ตามระเบียบกระทรวงการคลัง ว่าด้วยบำเหน็จลูกจ้าง (ฉบับที่ ๘) พ.ศ. ๒๕๕๒ ซึ่งจ่ายครั้งเดียว รายละเอียดตามอ้างถึง แล้วนั้น

จังหวัดได้รับข้อหารือจากอำเภอเมืองพิษณุโลก กรณี นางมารศรี ดิษบรรจง อายุ ๖๒ ปี อยู่บ้านเลขที่ ๓๔๙/๕ หมู่ที่ ๖ ตำบลหัวรอ อำเภอเมืองพิษณุโลก ซึ่งเป็นอดีตลูกจ้างประจำกองทัพอากาศ และได้ได้รับบำเหน็จรายเดือนจากทางราชการ ตั้งแต่ปีงบประมาณ พ.ศ. ๒๕๕๓ โดยอำเภอเมืองพิษณุโลกเห็นว่าเป็นผู้ไม่มีสิทธิได้รับเงินเบี้ยยังชีพผู้สูงอายุ เนื่องจากบุคคลดังกล่าวได้รับบำเหน็จรายเดือนจากทางราชการ ทั้งนี้ จังหวัดได้พิจารณาแล้วเห็นว่า นางมารศรี ดิษบรรจง ได้รับบำเหน็จรายเดือน ซึ่งจ่ายในวันเดียวกันกับการจ่ายบำนาญข้าราชการประจำเดือน จึงถือได้ว่าบุคคลดังกล่าวเป็นผู้ที่ได้รับเงินเดือนค่าตอบแทน รายได้ประจำ หรือผลประโยชน์ตอบแทนอย่างอื่นที่รัฐจัดให้เป็นประจำอยู่แล้ว ซึ่งแตกต่างจากกรณีของนายเจริญ จันทร์ลอย ที่ได้รับบำเหน็จจากทางราชการซึ่งจ่ายให้ครั้งเดียว จึงเห็นพ้องด้วยกับความเห็นของอำเภอเมืองพิษณุโลก

เนื่องจากกรณีนี้ มีระเบียบกระทรวงการคลัง ว่าด้วย บำเหน็จลูกจ้าง (ฉบับที่ ๘) พ.ศ. ๒๕๕๒ ซึ่งมีผลบังคับใช้ตั้งแต่วันที่ ๓๐ กันยายน ๒๕๕๒ ข้อ ๑๐/๑ กำหนดให้ลูกจ้างประจำผู้มีสิทธิรับบำเหน็จปกติ และมีเวลาทำงานตั้งแต่ ๒๕ ปี บริบูรณ์ขึ้นไป สามารถแสดงความประสงค์ขอรับบำเหน็จรายเดือนแทนก็ได้ จังหวัดจึงขอหารือ ว่า ความเห็นข้างต้นดังกล่าวถูกต้องหรือไม่ เพื่อที่จะได้แจ้งองค์กรปกครองส่วนท้องถิ่นถือเป็นแนวทางปฏิบัติต่อไป

จึงเรียนมาเพื่อโปรดพิจารณา

ขอแสดงความนับถือ

(นายชงยศ เมฆอรุณ)
รองผู้ว่าราชการจังหวัด รักษาราชการแทน
ผู้ว่าราชการจังหวัดพิษณุโลก

สำนักงานส่งเสริมการปกครองท้องถิ่นจังหวัด
กลุ่มงานส่งเสริมและพัฒนาท้องถิ่น
โทร./โทรสาร ๐-๕๕๒๓-๒๔๙๐ ต่อ ๑๓

ศาลากลางจังหวัดพิษณุโลก
เลขรับ 7514
- 9 ก.ย. 2554

กรมส่งเสริมการปกครองท้องถิ่น
เลขรับ 53528
วันที่ - 9 ก.ย. 2554

สสส.
เลขรับ 1949
วันที่ - ๙ ก.ย. ๒๕๕๔
เวลา

ด่วนที่สุด

ที่ มท ๐๘๙๑.๓ / ว ๒๔๒๙

กรมส่งเสริมการปกครองท้องถิ่น
ถนนนครราชสีมา เขตดุสิต กทม. ๑๐๓๐๐

๖ ธันวาคม ๒๕๕๔

เรื่อง แจ้งแนวทางการจัดสรรงบประมาณเงินอุดหนุนเฉพาะกิจ โครงการสร้างหลักประกันด้านรายได้แก่ผู้สูงอายุ ประจำปีงบประมาณ พ.ศ. ๒๕๕๕ เพิ่มเติม

เรียน ผู้ว่าราชการจังหวัดทุกจังหวัด

อ้างถึง ๑. หนังสือกรมส่งเสริมการปกครองท้องถิ่น ด่วนที่สุด ที่ มท ๐๘๙๑.๓ /ว ๒๑๐๖ ลงวันที่ ๓ ตุลาคม ๒๕๕๔
๒. หนังสือกรมส่งเสริมการปกครองท้องถิ่น ด่วนที่สุด ที่ มท ๐๘๐๘.๒ /ว ๒๓๔๑ ลงวันที่ ๑๕ พฤศจิกายน ๒๕๕๔
๓. หนังสือกรมส่งเสริมการปกครองท้องถิ่น ด่วนที่สุด ที่ มท ๐๘๙๑.๓ /ว ๒๓๙๕ ลงวันที่ ๒๓ พฤศจิกายน ๒๕๕๔

ตามที่กรมส่งเสริมการปกครองท้องถิ่นได้แจ้งจัดสรรงบประมาณและแนวทางการใช้จ่ายงบประมาณรายจ่ายประจำปีงบประมาณ พ.ศ. ๒๕๕๕ เงินอุดหนุนเฉพาะกิจ โครงการสร้างหลักประกันด้านรายได้แก่ผู้สูงอายุ และซักซ้อมแนวทางการดำเนินงานตามโครงการฯ ดังกล่าว โดยให้องค์กรปกครองส่วนท้องถิ่นดำเนินการในลักษณะของเงินอุดหนุนเฉพาะกิจทั้งหมดทุกราย โดยไม่ต้องเบิกจ่ายจากข้อบัญญัติ/เทศบัญญัติ ทั้งนี้หากองค์กรปกครองส่วนท้องถิ่นยังไม่ได้รับงบประมาณ ให้องค์กรปกครองส่วนท้องถิ่นพิจารณายืมเงินสะสมมาใช้จ่ายไปพลางก่อน และกรมส่งเสริมการปกครองท้องถิ่นได้โอนจัดสรรงบประมาณรายจ่ายประจำปีงบประมาณ พ.ศ. ๒๕๕๕ โครงการสร้างหลักประกันด้านรายได้แก่ผู้สูงอายุ เงินอุดหนุนเฉพาะกิจเป็นค่าใช้จ่ายสำหรับสนับสนุนการสงเคราะห์เบี้ยยังชีพผู้สูงอายุ งวดที่ ๑ (เดือนตุลาคม - ธันวาคม ๒๕๕๔) ไปแล้ว โดยได้แจ้งแนวทางการจัดสรรงบประมาณฯ ว่าเมื่อจังหวัดได้รับโอนจัดสรรงบประมาณฯ จากกรมส่งเสริมการปกครองท้องถิ่น และได้โอนจัดสรรงบประมาณฯ ให้องค์กรปกครองส่วนท้องถิ่นไปแล้ว ให้จังหวัดแจ้งองค์กรปกครองส่วนท้องถิ่นดำเนินการจ่ายเงินเบี้ยยังชีพผู้สูงอายุในอัตราเดือนละ ๕๐๐ บาทไปพลางก่อนจนกว่าพระราชบัญญัติงบประมาณรายจ่ายประจำปีงบประมาณ พ.ศ. ๒๕๕๕ จะประกาศใช้เป็นกฎหมาย และให้กำชับองค์กรปกครองส่วนท้องถิ่นดำเนินการจ่ายเงินเบี้ยยังชีพผู้สูงอายุโดยให้ถือปฏิบัติตามระเบียบกระทรวงมหาดไทย ว่าด้วยหลักเกณฑ์การจ่ายเงินเบี้ยยังชีพผู้สูงอายุขององค์กรปกครองส่วนท้องถิ่น พ.ศ. ๒๕๕๒ ระเบียบกฎหมายที่เกี่ยวข้องด้านการเงินและวิธีงบประมาณ และตามแนวทางการดำเนินงานงบประมาณฯ ตามนัยหนังสือข้อ ๑ โดยเคร่งครัดด้วยแล้ว รายละเอียดปรากฏตามที่อ้างถึง ๑-๓ นั้น

บัดนี้ สำนักงบประมาณได้มีความเห็นเพิ่มเติมว่า กรมส่งเสริมการปกครองท้องถิ่นได้ขอความเห็นชอบการดำเนินการต่อคณะรัฐมนตรีไว้แล้ว โดยคณะรัฐมนตรีได้มีมติเห็นชอบเมื่อวันที่ ๑๘ ตุลาคม ๒๕๕๔ โดยให้มีผลตั้งแต่ ๑ ตุลาคม ๒๕๕๔ ดังนั้น กรมส่งเสริมการปกครองท้องถิ่นสามารถพิจารณาดำเนินการตามนัยมติคณะรัฐมนตรีดังกล่าวและระเบียบที่เกี่ยวข้องได้ เพื่อให้การดำเนินการจ่ายเบี้ยยังชีพผู้สูงอายุขององค์กรปกครองส่วนท้องถิ่น ประจำปีงบประมาณ พ.ศ. ๒๕๕๕ เป็นไปด้วยความเรียบร้อย บรรลุตามวัตถุประสงค์เป็นไปตามกฎหมายและนโยบายของรัฐบาล กรมส่งเสริมการปกครองท้องถิ่นขอแจ้งแนวทางการดำเนินงานดังกล่าวเพิ่มเติมให้จังหวัดดำเนินการ ดังนี้

๑. กรมส่งเสริมการปกครองท้องถิ่นขอให้จังหวัดแจ้งองค์กรปกครองส่วนท้องถิ่นดำเนินการจ่ายเงินเบี้ยยังชีพผู้สูงอายุในอัตราแบบขั้นบันได โดยเริ่มตั้งแต่เดือนตุลาคม ๒๕๕๔ เป็นต้นไป ดังนี้

/ ๑.๑ อายุ ...

๑.๑ อายุ ๖๐-๖๙ ปี ให้ได้รับคนละ ๖๐๐ บาท ต่อเดือน

๑.๒ อายุ ๗๐-๗๙ ปี ให้ได้รับคนละ ๗๐๐ บาท ต่อเดือน

๑.๓ อายุ ๘๐-๘๙ ปี ให้ได้รับคนละ ๘๐๐ บาท ต่อเดือน

๑.๔ อายุ ๙๐ ปีขึ้นไป ให้ได้รับคนละ ๑,๐๐๐ บาท ต่อเดือน

๒. กรณีองค์กรปกครองส่วนท้องถิ่นได้ดำเนินการจ่ายเงินเบี้ยยังชีพผู้สูงอายุในอัตราเดิม (๕๐๐ บาท) ไปแล้ว ให้องค์กรปกครองส่วนท้องถิ่นดำเนินการเบิกจ่ายในส่วนที่ขาดให้เป็นไปตามระเบียบกระทรวงมหาดไทย ว่าด้วยหลักเกณฑ์การจ่ายเงินเบี้ยยังชีพผู้สูงอายุขององค์กรปกครองส่วนท้องถิ่น พ.ศ.๒๕๕๒ ข้อ ๑๒ ประกอบกับมติคณะรัฐมนตรีเมื่อวันที่ ๑๘ ตุลาคม ๒๕๕๔ ดังนี้

๒.๑ อายุ ๖๐-๖๙ ปี ได้รับเงินไปแล้ว ๕๐๐ บาท ให้ตกเบิกเพิ่มอีก ๑๐๐ บาท ต่อเดือน

๒.๒ อายุ ๗๐-๗๙ ปี ได้รับเงินไปแล้ว ๕๐๐ บาท ให้ตกเบิกเพิ่มอีก ๒๐๐ บาท ต่อเดือน

๒.๓ อายุ ๘๐-๘๙ ปี ได้รับเงินไปแล้ว ๕๐๐ บาท ให้ตกเบิกเพิ่มอีก ๓๐๐ บาท ต่อเดือน

๒.๔ อายุ ๙๐ ปีขึ้นไป ได้รับเงินไปแล้ว ๕๐๐ บาท ให้ตกเบิกเพิ่มอีก ๕๐๐ บาท ต่อเดือน

ทั้งนี้ หากในระหว่างเดือนตุลาคม - ธันวาคม ๒๕๕๔ ผู้สูงอายุได้รับเงินเบี้ยยังชีพผู้สูงอายุในอัตราเดิม (๕๐๐ บาท) ไปแล้ว ต่อมาได้เสียชีวิตลง ให้องค์กรปกครองส่วนท้องถิ่นดำเนินการเบิกจ่ายในส่วนที่ขาด (เฉพาะที่ต้องตกเบิก) จากอัตราดังกล่าวให้แก่ทายาทโดยธรรมตามกฎหมายของผู้สูงอายุที่เสียชีวิตไปแล้วให้ครบถ้วน

๓. เมื่อองค์กรปกครองส่วนท้องถิ่นดำเนินการจ่ายเงินเบี้ยยังชีพผู้สูงอายุในอัตราแบบขั้นบันไดดังกล่าวแล้ว ขอให้จังหวัดรายงานผลการดำเนินการจัดสรรงบประมาณฯ ตามนัยหนังสือที่อ้างถึง ๓ โดยให้กรอกข้อมูลจำนวนเงินงบประมาณในส่วนที่ขาด (ตกเบิก) ทั้งหมดลงในช่องหมายเหตุเพิ่มเติม และบันทึกข้อมูลทั้งหมดลงในแผ่นบันทึกข้อมูล (CD) จัดส่งให้กรมส่งเสริมการปกครองท้องถิ่นทราบภายในวันที่ ๒๐ ธันวาคม ๒๕๕๔ หรือส่งทางโทรสาร ๐-๒๒๔๑-๙๐๐๐ ต่อ ๔๑๐๓ , ๔๑๓๔

จึงเรียนมาเพื่อโปรดพิจารณาดำเนินการต่อไป

ขอแสดงความนับถือ

(นายวีระยุทธ เอี่ยมอำภา)

อธิบดีกรมส่งเสริมการปกครองท้องถิ่น

สำนักส่งเสริมการพัฒนาเศรษฐกิจ สังคม และการมีส่วนร่วม
ส่วนส่งเสริมการจัดการด้านสาธารณสุขและสวัสดิการสังคม
โทร. ๐-๒๒๔๑-๙๐๐๐ ต่อ ๔๑๓๑ , ๔๑๓๕
โทรสาร ๐-๒๒๔๑-๙๐๐๐ ต่อ ๔๑๐๓ , ๔๑๓๔

“ ดำรงธรรมนำไทยใสสะอาด ”

ที่ มท ๐๘๙๑.๓/๑๔๓๐๔

กรมส่งเสริมการปกครองท้องถิ่น
ถนนนครราชสีมา เขตดุสิต กทม. ๑๐๓๐๐

๑๑ ธันวาคม ๒๕๕๕

เรื่อง ซักซ้อมแนวทางการปฏิบัติในการจ่ายเงินตาม ระเบียบกระทรวงมหาดไทย ว่าด้วยหลักเกณฑ์การจ่ายเงินเบี้ยยังชีพผู้สูงอายุขององค์กรปกครองส่วนท้องถิ่น พ.ศ. ๒๕๕๒ และระเบียบกระทรวงมหาดไทย ว่าด้วยหลักเกณฑ์การจ่ายเงินเบี้ยความพิการให้คนพิการขององค์กรปกครองส่วนท้องถิ่น พ.ศ. ๒๕๕๓

เรียน ผู้ว่าราชการจังหวัด ทุกจังหวัด

อ้างถึง ๑. ระเบียบกระทรวงมหาดไทย ว่าด้วยหลักเกณฑ์การจ่ายเงินเบี้ยยังชีพผู้สูงอายุขององค์กรปกครองส่วนท้องถิ่น พ.ศ. ๒๕๕๒

๒. ระเบียบกระทรวงมหาดไทย ว่าด้วยหลักเกณฑ์การจ่ายเงินเบี้ยความพิการให้คนพิการขององค์กรปกครองส่วนท้องถิ่น พ.ศ.๒๕๕๓

๓. หนังสือกระทรวงมหาดไทย ที่ มท ๐๘๙๑.๓/ว ๒๕๐๐ ลงวันที่ ๒๐ สิงหาคม ๒๕๕๓

๔. หนังสือกรมส่งเสริมการปกครองท้องถิ่น ที่ มท ๐๘๙๑.๓/ว ๑๗๓๗ ลงวันที่ ๓ กรกฎาคม ๒๕๕๕

ตามที่กระทรวงมหาดไทย ได้ออกระเบียบกระทรวงมหาดไทย ว่าด้วยหลักเกณฑ์การจ่ายเงินเบี้ยยังชีพผู้สูงอายุขององค์กรปกครองส่วนท้องถิ่น พ.ศ. ๒๕๕๒ และระเบียบกระทรวงมหาดไทย ว่าด้วยหลักเกณฑ์การจ่ายเงินเบี้ยความพิการให้คนพิการขององค์กรปกครองส่วนท้องถิ่น พ.ศ.๒๕๕๓ ซึ่งเป็นการดำเนินงานเพื่อรองรับนโยบายรัฐบาล และเพื่อใช้ดำเนินการจ่ายเงินเบี้ยยังชีพให้แก่ผู้สูงอายุ และคนพิการ และได้แจ้งแนวทางการปฏิบัติในการจ่ายเงินตามระเบียบฯ ความละเอียดแจ้งแล้ว นั้น

กรมส่งเสริมการปกครองท้องถิ่น พิจารณาแล้วเห็นว่าในห้วงเวลานี้เป็นช่วงต้นปีงบประมาณ พ.ศ.๒๕๕๖ ซึ่งองค์กรปกครองส่วนท้องถิ่นจะต้องดำเนินการจ่ายเงินเบี้ยยังชีพผู้สูงอายุและเบี้ยความพิการ และยังมีองค์กรปกครองส่วนท้องถิ่นหลายแห่งเกิดความเข้าใจคลาดเคลื่อนเกี่ยวกับการจ่ายเงิน ดังนั้นเพื่อเป็นการรักษาสิทธิของผู้สูงอายุ และคนพิการตามนโยบายรัฐบาล จึงขอซักซ้อมแนวทางปฏิบัติในการจ่ายเงินเบี้ยยังชีพผู้สูงอายุและเบี้ยความพิการตามระเบียบกระทรวงมหาดไทยทั้งสองฉบับ และขอให้จังหวัดได้แจ้งกำชับให้องค์กรปกครองส่วนท้องถิ่นทราบและถือปฏิบัติโดยเคร่งครัด ดังนี้

๑. กรณีการเสียชีวิตของผู้มีสิทธิรับเงินเบี้ยยังชีพผู้สูงอายุ และเบี้ยความพิการ ระเบียบกระทรวงมหาดไทยทั้งสองฉบับกำหนดให้ผู้บริหารสั่งระงับการจ่ายทันที ทั้งนี้เป็นไปตามสิทธิของผู้ที่มีชีวิตอยู่เท่านั้น สิทธิดังกล่าวเป็นสิทธิเฉพาะตัวไม่ได้เป็นสิทธิที่ตกทอดแก่ทายาทจึงไม่สามารถเบิกจ่ายให้แก่บุคคลอื่นได้

๒. กรณีการจ่ายเงิน ระเบียบทั้ง ๒ ฉบับนี้มีวัตถุประสงค์ให้ผู้ที่ได้รับสิทธินำไปใช้ประโยชน์และนำเงินไปดำรงชีพอยู่ในเดือนนั้น ๆ <u>จึงต้องจ่ายเงินในต้นเดือน คือ ภายในวันที่ ๑๐ ของเดือนนั้น ไม่ใช่เป็นการจ่ายเงินในเวลาสิ้นเดือน หรือจ่ายต้นเดือนถัดไปเพื่อใช้สำหรับเป็นค่าใช้จ่ายเดือนที่ผ่านมาในลักษณะของเงินเดือน</u> ดังนั้นองค์กรปกครองส่วนท้องถิ่นจึงควรเร่งรัดการจ่ายเงินให้เป็นไปตามกำหนดเวลา ซึ่งองค์กรปกครองส่วนท้องถิ่นไม่อาจอ้างเหตุที่ไม่สามารถจ่ายเงินได้ด้วยเหตุสุดวิสัยต่าง ๆ ตามนัยหนังสือที่อ้างถึง ๔ ได้

/๓. กรณีการย้าย...

๓. กรณีการย้ายที่อยู่ของผู้สูงอายุ และคนพิการภายหลังจากผู้มีสิทธิได้ลงทะเบียนล่วงหน้าแล้ว เช่นในเดือนพฤศจิกายน ๒๕๕๕ ผู้มีสิทธิได้ลงทะเบียน และองค์กรปกครองส่วนท้องถิ่นตรวจสอบสิทธิพร้อมทั้งรายงานไปที่จังหวัด และจังหวัดรายงานมายังกรมส่งเสริมการปกครองท้องถิ่น เพื่อกรมส่งเสริมการปกครองท้องถิ่น จะได้ตั้งงบประมาณสำหรับปีงบประมาณรายจ่ายประจำปี ๒๕๕๗ (๑ ต.ค. ๒๕๕๖ – ๓๐ ก.ย. ๒๕๕๗) ดังนั้น**แม้ผู้มีสิทธิได้ย้ายไประหว่างปีงบประมาณ องค์กรปกครองส่วนท้องถิ่นจึงยังคงต้องจ่ายเงินให้ผู้มีสิทธิดังกล่าวต่อไปจนสิ้นปีงบประมาณ โดยยึดถือบัญชีรายชื่อเป็นสำคัญ** ทั้งนี้ในแต่ละปีองค์กรปกครองส่วนท้องถิ่นจะต้อง**จัดทำบัญชีรายชื่อทั้งรายเดิม และรายใหม่** เพื่อปิดประกาศตามแนวทางตามนัยหนังสือที่อ้างถึง ๓ ด้วย

จึงเรียนมาเพื่อโปรดพิจารณาดำเนินการต่อไป

ขอแสดงความนับถือ

(นายชาญนะ เอี่ยมแสง)
รองอธิบดี รักษาราชการแทน
อธิบดีกรมส่งเสริมการปกครองท้องถิ่น

สำนักส่งเสริมการพัฒนาเศรษฐกิจ สังคม และการมีส่วนร่วม
โทร. ๐-๒๒๔๑-๙๐๐๐ ต่อ ๔๑๓๒ - ๔๑๓๕ โทรสาร ๐-๒๒๔๑-๙๐๐๐ ต่อ ๔๑๐๓

ที่ มท ๐๘๙๑.๓/ว ๑๑๘

กรมส่งเสริมการปกครองท้องถิ่น
ถนนนครราชสีมา เขตดุสิต กทม. ๑๐๓๐๐

๑ ๕ มกราคม ๒๕๕๖

เรื่อง ซักซ้อมแนวทางการปฏิบัติในการจ่ายเงินตามระเบียบกระทรวงมหาดไทย ว่าด้วยหลักเกณฑ์การจ่ายเงินเบี้ยยังชีพผู้สูงอายุขององค์กรปกครองส่วนท้องถิ่น พ.ศ. ๒๕๕๒ และระเบียบกระทรวงมหาดไทย ว่าด้วยหลักเกณฑ์การจ่ายเงินเบี้ยความพิการให้คนพิการขององค์กรปกครองส่วนท้องถิ่น พ.ศ. ๒๕๕๓

เรียน ผู้ว่าราชการจังหวัด ทุกจังหวัด

อ้างถึง ๑. ระเบียบกระทรวงมหาดไทย ว่าด้วยหลักเกณฑ์การจ่ายเงินเบี้ยยังชีพผู้สูงอายุขององค์กรปกครองส่วนท้องถิ่น พ.ศ. ๒๕๕๒
๒. ระเบียบกระทรวงมหาดไทย ว่าด้วยหลักเกณฑ์การจ่ายเงินเบี้ยความพิการให้คนพิการขององค์กรปกครองส่วนท้องถิ่น พ.ศ.๒๕๕๓
๓. หนังสือกระทรวงมหาดไทย ที่ มท ๐๘๙๑.๓/ว ๒๕๐๐ ลงวันที่ ๒๐ สิงหาคม ๒๕๕๓
๔. หนังสือกรมส่งเสริมการปกครองท้องถิ่น ที่ มท ๐๘๙๑.๓/ ๑๔๓๐๔ ลงวันที่ ๑๑ ธันวาคม ๒๕๕๕

ตามที่กระทรวงมหาดไทย ได้ออกระเบียบกระทรวงมหาดไทย ว่าด้วยหลักเกณฑ์การจ่ายเงินเบี้ยยังชีพผู้สูงอายุขององค์กรปกครองส่วนท้องถิ่น พ.ศ. ๒๕๕๒ และระเบียบกระทรวงมหาดไทย ว่าด้วยหลักเกณฑ์การจ่ายเงินเบี้ยความพิการให้คนพิการขององค์กรปกครองส่วนท้องถิ่น พ.ศ.๒๕๕๓ ซึ่งเป็นการดำเนินงานเพื่อรองรับนโยบายรัฐบาล และเพื่อใช้ดำเนินการจ่ายเงินเบี้ยยังชีพให้แก่ผู้สูงอายุ และคนพิการและได้แจ้งแนวทางการปฏิบัติในการจ่ายเงินตามระเบียบกระทรวงมหาดไทยทั้งสองฉบับความละเอียดแจ้งแล้ว นั้น

กรมส่งเสริมการปกครองท้องถิ่น พิจารณาแล้วเห็นว่าตามระเบียบกระทรวงมหาดไทย ว่าด้วยหลักเกณฑ์การจ่ายเงินเบี้ยยังชีพผู้สูงอายุขององค์กรปกครองส่วนท้องถิ่น พ.ศ. ๒๕๕๒ ข้อ ๑๓ และระเบียบกระทรวงมหาดไทย ว่าด้วยหลักเกณฑ์การจ่ายเงินเบี้ยความพิการให้คนพิการขององค์กรปกครองส่วนท้องถิ่น พ.ศ.๒๕๕๓ ข้อ ๑๓ กำหนดวิธีการจ่ายเงินที่เป็นการเอื้ออำนวยความสะดวกให้แก่ผู้รับเงิน รวมทั้งสามารถตรวจสอบสถานะการมีชีวิตอยู่ของผู้รับเงินได้ แต่อาจเกิดความเสียหาย ซึ่งเจ้าหน้าที่ต้องถือปฏิบัติหน้าที่โดยรอบคอบเคร่งครัด และสุจริต จึงขอซักซ้อมแนวทางปฏิบัติในการจ่ายเงินเบี้ยยังชีพผู้สูงอายุและเบี้ยความพิการตามระเบียบกระทรวงมหาดไทยฯ ทั้งสองฉบับ และขอให้จังหวัดได้แจ้งกำชับให้องค์กรปกครองส่วนท้องถิ่นทราบและถือปฏิบัติโดยเคร่งครัด ดังนี้

๑. กรณีการจ่ายเงินตามระเบียบกระทรวงมหาดไทยฯ ทั้งสองฉบับนี้มีวัตถุประสงค์ให้ผู้ที่ได้รับสิทธินำไปใช้ประโยชน์ และนำเงินไปดำรงชีพอยู่ในเดือนนั้น ๆ <u>จึงต้องจ่ายเงินในต้นเดือน คือ ภายในวันที่ ๑๐ ของเดือนนั้น</u> <u>ไม่ใช่เป็นการจ่ายเงินในเวลาสิ้นเดือน หรือจ่ายต้นเดือนถัดไปเพื่อใช้สำหรับเป็นค่าใช้จ่ายเดือนที่ผ่านมาในลักษณะของเงินเดือน</u> ดังนั้นองค์กรปกครองส่วนท้องถิ่นจึงควรเร่งรัดการจ่ายเงินให้เป็นไปตามกำหนดเวลา ซึ่งองค์กรปกครองส่วนท้องถิ่นไม่อาจอ้างเหตุที่ไม่สามารถจ่ายเงินได้ด้วยเหตุสุดวิสัยต่าง ๆ ได้ และควรประกาศกำหนดการจ่ายที่แน่นอนเป็นประจำทุกเดือน ภายในต้นเดือนก่อนวันที่ ๑๐ ของเดือน และประชาสัมพันธ์ให้ประชาชนทราบโดยทั่วกัน

/๒. วิธีการ...

๒. วิธีการจ่ายเงินตามที่กำหนดในระเบียบกระทรวงมหาดไทยฯ ทั้งสองฉบับ สามารถจ่ายเป็นเงินสด หรือโอนเข้าบัญชีเงินฝากธนาคารในนามผู้มีสิทธิได้รับเงินเบี้ยยังชีพผู้สูงอายุ/เบี้ยความพิการ หรือในนามผู้รับมอบอำนาจกรณีผู้สูงอายุ หรือในนามผู้ดูแลในกรณีคนพิการ ซึ่งแต่ละองค์กรปกครองส่วนท้องถิ่นมีจำนวนผู้รับเงินเบี้ยยังชีพผู้สูงอายุและเบี้ยความพิการเป็นจำนวนมาก จึงควรแต่งตั้งคณะทำงานในการดำเนินงานทั้งกระบวนงานทั้งในการตรวจสอบสถานะการมีชีวิตอยู่ คุณสมบัติ และการจ่ายเงิน เพื่อให้เกิดความรอบคอบ สุจริต โปร่งใสตรวจสอบได้ ทั้งนี้ไม่ให้มอบหมายให้บุคคลหนึ่งบุคคลใดรับผิดชอบเบิกจ่ายเก็บรักษาเงินหรือนำเงินสดไปจ่ายเพียงผู้เดียว การจ่ายเงินสดต้องดำเนินการให้เสร็จภายในวันเดียว หากไม่สามารถดำเนินการได้ภายในวันเดียวต้องนำเงินส่งฝากเก็บรักษาตามระเบียบกระทรวงมหาดไทย ว่าด้วยการรับเงิน การเบิกจ่ายเงิน การฝากเงิน การเก็บรักษาเงินและการตรวจเงินขององค์กรปกครองส่วนท้องถิ่น พ.ศ. ๒๕๔๗

๓. กรณีการจ่ายเงินที่ไม่ได้เป็นการจ่ายให้แก่ผู้มีสิทธิรับเงินโดยตรง แต่เป็นการจ่ายเงินให้แก่ผู้รับมอบอำนาจ หรือการโอนผ่านธนาคารในนามผู้มีสิทธิหรือผู้รับมอบอำนาจหรือผู้ดูแล องค์กรปกครองส่วนท้องถิ่นควรกำหนดวิธีการติดตาม ตรวจสอบ เพื่อให้เป็นไปตามระเบียบกระทรวงมหาดไทยฯ ทั้งสองฉบับที่กำหนดว่าในการจ่ายเงินให้แก่ผู้รับมอบอำนาจต้องตรวจสอบจนแน่ใจว่าเป็นบุคคลเดียวกับผู้ได้รับมอบอำนาจและต้องได้รับการยืนยันว่าผู้มีสิทธิได้รับเงินยังมีชีวิตอยู่

๔. กรณีการย้ายที่อยู่ของผู้สูงอายุ และคนพิการภายหลังจากได้ลงทะเบียนล่วงหน้าไว้แล้ว เช่นในเดือนพฤศจิกายน ๒๕๕๕ ผู้มีสิทธิได้ลงทะเบียนเพื่อขอรับเงินเบี้ยยังชีพของงบประมาณประจำปีงบประมาณ พ.ศ. ๒๕๕๗ และองค์กรปกครองส่วนท้องถิ่นตรวจสอบสิทธิพร้อมทั้งรายงานมาที่จังหวัด และจังหวัดรายงานไปยังกรมส่งเสริมการปกครองท้องถิ่น เพื่อกรมส่งเสริมการปกครองท้องถิ่น จะได้ตั้งงบประมาณสำหรับงบประมาณรายจ่ายประจำปี พ.ศ. ๒๕๕๗ (๑ ตุลาคม ๒๕๕๖ – ๓๐ กันยายน ๒๕๕๗) ดังนั้น <u>แม้ผู้มีสิทธิได้ย้ายไปหลังจากเดือนพฤศจิกายน ๒๕๕๕ องค์กรปกครองส่วนท้องถิ่นจึงไม่ต้องดำเนินการตัดรายชื่อ และยังคงต้องจ่ายเงินให้ผู้มีสิทธิดังกล่าวต่อไปจนสิ้นปีงบประมาณ ๒๕๕๗ โดยยึดถือบัญชีรายชื่อเป็นสำคัญ</u>

๕. กรณีการย้ายที่อยู่ของผู้สูงอายุ และคนพิการ โดยได้ไปลงทะเบียนล่วงหน้าที่องค์กรปกครองส่วนท้องถิ่นแห่งใหม่แล้ว เช่น ก่อนหรือภายในเดือนพฤศจิกายน ๒๕๕๕ ผู้มีสิทธิได้ลงทะเบียนเพื่อขอรับเงินเบี้ยยังชีพของงบประมาณประจำปีงบประมาณ พ.ศ. ๒๕๕๗ จากองค์กรปกครองส่วนท้องถิ่นที่ย้ายไปแล้ว <u>องค์กรปกครองส่วนท้องถิ่นเดิมต้องดำเนินการตัดรายชื่อของงบประมาณประจำปีงบประมาณ พ.ศ. ๒๕๕๗ (๑ ตุลาคม ๒๕๕๖ – ๓๐ กันยายน ๒๕๕๗) แต่ยังคงต้องจ่ายเงินให้ผู้มีสิทธิดังกล่าวสำหรับงบประมาณประจำปีงบประมาณ พ.ศ. ๒๕๕๖ ต่อไปจนเสร็จสิ้น</u>

จึงเรียนมาเพื่อโปรดพิจารณาดำเนินการต่อไป

ขอแสดงความนับถือ

(นายชาญนะ เอี่ยมแสง)
รองอธิบดี รักษาราชการแทน
อธิบดีกรมส่งเสริมการปกครองท้องถิ่น

สำนักส่งเสริมการพัฒนาเศรษฐกิจ สังคม และการมีส่วนร่วม
โทร. ๐-๒๒๔๑-๙๐๐๐ ต่อ ๔๑๓๒ - ๔๑๓๕ โทรสาร ๐-๒๒๔๑-๙๐๐๐ ต่อ ๔๑๐๓

" ดำรงธรรมนำไทยใสสะอาด"

ที่ มท ๐๘๙๑.๓/ ว ๑๑๗๙

กรมส่งเสริมการปกครองท้องถิ่น
ถนนนครราชสีมา เขตดุสิต กทม. ๑๐๓๐๐

๑๔ พฤษภาคม ๒๕๕๖

เรื่อง หารือสิทธิการรับเงินเบี้ยความพิการ และเบี้ยยังชีพผู้สูงอายุ

เรียน ผู้ว่าราชการจังหวัด ทุกจังหวัด

สิ่งที่ส่งมาด้วย ๑. สำเนาหนังสือสถาบันราชประชาสมาสัย ที่ สธ ๐๔๐๖.๓ /๗๙๖ ลงวันที่ ๒๐ มีนาคม ๒๕๕๖

ด้วยกรมส่งเสริมการปกครองท้องถิ่น ได้รับหนังสือหารือจากสถาบันราชประชาสมาสัย กรมควบคุมโรค ซึ่งเป็นสถานสงเคราะห์ตามประกาศกระทรวงการพัฒนาสังคมและความมั่นคงของมนุษย์ **เรื่องรายชื่อสถานสงเคราะห์ของรัฐ ขอหารือกรณีผู้ประสบปัญหาจากโรคเรื้อนการขอรับเบี้ยความพิการ และ** เบี้ยยังชีพผู้สูงอายุ รายละเอียดปรากฏตามสิ่งที่ส่งมาด้วย

กรมส่งเสริมการปกครองท้องถิ่นพิจารณาแล้วเห็นว่า เพื่อเป็นแนวทางในการปฏิบัติขององค์กรปกครองส่วนท้องถิ่นในการจ่ายเบี้ยยังชีพผู้สูงอายุและเบี้ยความพิการ จึงขอให้จังหวัดแจ้งองค์กรปกครองส่วนท้องถิ่น ดังนี้

๑. กรณีการขอรับเงินเบี้ยยังชีพผู้สูงอายุตามระเบียบกระทรวงมหาดไทย ว่าด้วยหลักเกณฑ์การจ่ายเงินเบี้ยยังชีพผู้สูงอายุขององค์กรปกครองส่วนท้องถิ่น พ.ศ. ๒๕๕๒ ข้อ ๖ (๔) กำหนดว่าผู้มีสิทธิจะได้รับเงินเบี้ยยังชีพผู้สูงอายุ ต้องเป็นผู้มีคุณสมบัติและไม่มีลักษณะต้องห้าม คือไม่เป็นผู้ได้รับสวัสดิการหรือสิทธิประโยชน์อื่นใดจากหน่วยงานของรัฐ รัฐวิสาหกิจ หรือองค์กรปกครองส่วนท้องถิ่น ได้แก่ ผู้รับเงินบำนาญ เบี้ยหวัด บำนาญพิเศษ หรือเงินอื่นใดในลักษณะเดียวกัน ผู้สูงอายุที่อยู่ในสถานสงเคราะห์ของรัฐหรือองค์กรปกครองส่วนท้องถิ่น ผู้ได้รับเงินเดือน ค่าตอบแทน รายได้ประจำ หรือผลประโยชน์ตอบแทนอย่างอื่นที่รัฐหรือองค์กรปกครองส่วนท้องถิ่นจัดให้เป็นประจำ ฯ ดังนั้นกรณีผู้ประสบปัญหาจากโรคเรื้อน ที่อาศัยอยู่ในตามภูมิลำเนาตนเอง แม้จะได้รับเบี้ยสงเคราะห์และเงินค่าอาหารจากกรมควบคุมโรค แต่ก็มิได้เป็นการได้รับสวัสดิการหรือสิทธิประโยชน์อื่นใดจากหน่วยงานของรัฐ รัฐวิสาหกิจ หรือองค์กรปกครองส่วนท้องถิ่น ในลักษณะเดียวกันกับเงินอื่นใดที่เป็นเงินบำนาญ เบี้ยหวัด บำนาญพิเศษ จึงสามารถขอรับสิทธิเบี้ยยังชีพผู้สูงอายุจากองค์กรปกครองส่วนท้องถิ่นได้ แต่หากเป็นผู้ที่อาศัยอยู่ในนิคมโรคเรื้อนซึ่งเป็นสถานสงเคราะห์ของทางราชการ ย่อมไม่อาจขอรับสิทธิดังกล่าวได้

๒. กรณีการรับเงินเบี้ยความพิการตามระเบียบกระทรวงมหาดไทย ว่าด้วยหลักเกณฑ์การจ่ายเงินเบี้ยความพิการให้คนพิการขององค์กรปกครองส่วนท้องถิ่น พ.ศ.๒๕๕๓ ข้อ ๖ (๔) ไม่เป็นบุคคลซึ่งอยู่ในความอุปการะของสถานสงเคราะห์ของรัฐ ดังนั้นกรณีผู้ประสบปัญหาจากโรคเรื้อนที่ได้รับเบี้ยสงเคราะห์และเงินค่าอาหารจากกรม

/ควบคุมโรค...

ควบคุมโรค ทั้งที่อาศัยอยู่ในตามภูมิลำเนาตนเอง และที่อาศัยอยู่ในนิคมโรคเรื้อนซึ่งเป็นสถานสงเคราะห์ของทางราชการ เป็นการได้รับการอุปการะของสถานสงเคราะห์ของรัฐแล้ว จึงไม่อาจขอรับสิทธิเบี้ยความพิการได้อีก

จึงเรียนมาเพื่อโปรดพิจารณาแจ้งองค์กรปกครองส่วนท้องถิ่นถือเป็นแนวทางในการปฏิบัติต่อไป

ขอแสดงความนับถือ

(นายโชคชัย เดชอมรธัญ)
รองอธิบดี รักษาราชการแทน
อธิบดีกรมส่งเสริมการปกครองท้องถิ่น

สำนักส่งเสริมการพัฒนาเศรษฐกิจ สังคมและการมีส่วนร่วม
ส่วนส่งเสริมการจัดการด้านสาธารณสุขและสวัสดิการสังคม
โทร. ๐-๒๒๔๑-๙๐๐๐ ต่อ ๔๑๓๑ , ๔๑๓๕ โทรสาร ๐-๒๒๔๑-๙๐๐๐ ต่อ ๔๑๐๓

" ดำรงธรรมนำไทยใสสะอาด "

กรมส่งเสริมการปกครองท้องถิ่น
เลขรับ 20165
วันที่ 22 มี.ค. 2556
เวลา

ที่ สธ ๐๔๐๖.๗/๗๙๖

สถาบันราชประชาสมาสัย
ถนนติวานนท์ จังหวัดนนทบุรี ๑๑๐๐๐

๒๐ มีนาคม ๒๕๕๖

สป.สธ.
3843
22 มี.ค. 2556

เรื่อง ขอหารือสิทธิการรับเบี้ยความพิการและเบี้ยยังชีพผู้สูงอายุ

เรียน อธิบดีกรมส่งเสริมการปกครองส่วนท้องถิ่น

สิ่งที่ส่งมาด้วย ๑. สำเนาหนังสือกรมบัญชีกลาง เรื่อง การปรับเพิ่มเงินสงเคราะห์ผู้ป่วยโรคเรื้อน
๒. สำเนาหนังสือกระทรวงการคลัง เรื่อง เพิ่มค่าอาหารผู้ป่วยโรคเรื้อน

ด้วย สถาบันราชประชาสมาสัย กรมควบคุมโรค กระทรวงสาธารณสุข มีบาทบาทหน้าที่ในการควบคุมโรคเรื้อน และการฟื้นฟูสภาพสภาพผู้พิการจากโรคเรื้อนหลังจากการรักษาหายแล้วหรือเรียกว่าผู้ประสบปัญหาจากโรคเรื้อน ซึ่งปัจจุบันผู้ประสบปัญหาจากโรคเรื้อนที่มีความพิการเหล่านี้อาศัยอยู่ทั้งในชุมชนที่เป็นภูมิลำเนาและบางคนอาศัยอยู่ในนิคมโรคเรื้อนซึ่งมีทั้งหมด ๑๒ แห่งกระจายอยู่ทุกภูมิภาคในประเทศไทย ทั้งนี้ผู้ประสบปัญหาที่มีความพิการรุนแรงและไม่สามารถประกอบอาชีพเลี้ยงตนเองได้ กรมควบคุมโรคได้จ่ายเงินสงเคราะห์ผู้ป่วยโรคเรื้อนให้คนละ ๑,๓๐๐ บาท และเงินค่าอาหาร ๙๐ บาทต่อวัน โดยใช้ระเบียบของกรมควบคุมโรคที่ได้รับความเห็นชอบจากกระทรวงการคลัง ตามสิ่งที่ส่งมาด้วย

จึงขอหารือ กรมส่งเสริมการปกครองส่วนท้องถิ่น เพื่อเป็นข้อมูลประชาสัมพันธ์ให้ผู้ประสบปัญหาจากโรคเรื้อนได้ทราบถึงสิทธิอันพึงได้รับ ดังนี้

๑. ผู้ประสบปัญหาจากโรคเรื้อนที่รับเบี้ยสงเคราะห์และเงินค่าอาหารจากกรมควบคุมโรค<u>ที่อาศัยอยู่ในตามภูมิลำเนาตนเอง</u>และมีบัตรผู้พิการ มีสิทธิในการได้รับเบี้ยความพิการ และเบี้ยยังชีพผู้สูงอายุจากองค์การบริหารส่วนตำบลหรือไม่

๒. ผู้ประสบปัญหาจากโรคเรื้อนที่รับเงินสงเคราะห์และเงินค่าอาหารจากกรมควบคุมโรค<u>ที่อาศัยอยู่ในนิคมโรคเรื้อนซึ่งเป็นสถานสงเคราะห์ของทางราชการ</u> และมีบัตรผู้พิการมีสิทธิได้รับเบี้ยความพิการ และเบี้ยยังชีพผู้สูงอายุจากองค์การบริหารส่วนตำบลหรือไม่

จึงเรียนมาเพื่อพิจารณาในข้อหารือดังกล่าวและแจ้งกลับมาที่สถาบันราชประชาสมาสัย ภายในวันที่ ๕ เมษายน ๒๕๕๖ ด้วย จะเป็นพระคุณ

ขอแสดงความนับถือ

สสส.
เลขรับ 547
วันที่ มี.ค. ๒๕๕๖
เวลา

(นายรัชต์ วงศ์ตรังคพันธ์)
ผู้อำนวยการสถาบันราชประชาสมาสัย

กลุ่มพัฒนาและส่งเสริมการฟื้นฟูสภาพ
๓๑๕๓ , ๐๘ ๙๗๒๒ ๗๓๔๒
๐ ๒๔๐๓

ที่ มท ๐๘๙๑.๓/๑๑๘๘

กรมส่งเสริมการปกครองท้องถิ่น
ถนนนครราชสีมา เขตดุสิต กทม. ๑๐๓๐๐

๑๕ กรกฎาคม ๒๕๕๗

เรื่อง หารือการดำเนินการเบิกจ่ายเบี้ยความพิการให้คนพิการขององค์กรปกครองส่วนท้องถิ่น

เรียน ผู้ว่าราชการจังหวัดทุกจังหวัด (ยกเว้นจังหวัดตรัง)

อ้างถึง ระเบียบกระทรวงมหาดไทย ว่าด้วยหลักเกณฑ์การจ่ายเงินเบี้ยความพิการให้คนพิการขององค์กรปกครองส่วนท้องถิ่น พ.ศ. ๒๕๕๓

สิ่งที่ส่งมาด้วย สำเนาหนังสือจังหวัดตรัง ด่วนที่สุด ที่ ตง ๐๐๒๓.๓/๔๑๙๖ ลงวันที่ ๑๗ เมษายน ๒๕๕๗

ด้วยจังหวัดตรังได้มีหนังสือขอหารือการเบิกจ่ายเงินเบี้ยความพิการกรณีบัตรประจำตัวคนพิการหมดอายุของเทศบาลตำบลท่าพญา อำเภอปะเหลียน ให้แก่ นางเพียร คล้ายผดุงศักดิ์ ซึ่งเป็นคนพิการที่มีสิทธิรับเงินเบี้ยความพิการ โดยในปีงบประมาณ พ.ศ. ๒๕๕๗ (เมื่อเดือนตุลาคม ๒๕๕๖) เทศบาลตำบลท่าพญา ได้ดำเนินการตรวจสอบสถานะความพิการและการดำรงชีวิตอยู่ของคนพิการตามข้อ ๑๐ แห่งระเบียบกระทรวงมหาดไทย ว่าด้วยหลักเกณฑ์การจ่ายเงินเบี้ยความพิการให้คนพิการขององค์กรปกครองส่วนท้องถิ่น พ.ศ. ๒๕๕๓ พบว่าคนพิการรายดังกล่าวได้แสดงบัตรประจำตัวคนพิการซึ่งหมดอายุต่อเจ้าหน้าที่ เทศบาลตำบลท่าพญา จึงได้ระงับการเบิกจ่ายเบี้ยความพิการให้แก่คนพิการรายดังกล่าวไว้ชั่วคราวตั้งแต่เดือนตุลาคม ๒๕๕๖ และต่อมาในวันที่ ๒๗ ธันวาคม ๒๕๕๖ คนพิการรายดังกล่าวได้นำบัตรประจำตัวคนพิการที่ต่ออายุเรียบร้อยแล้วมาแสดงต่อเจ้าหน้าที่เทศบาลตำบลท่าพญาจึงเบิกจ่ายเงินเบี้ยความพิการให้แก่คนพิการรายดังกล่าวตั้งแต่เดือนตุลาคม ๒๕๕๖ ถึงปัจจุบัน โดยจังหวัดตรังพิจารณาแล้วเห็นว่า เนื่องจากคนพิการรายดังกล่าวเป็นผู้มีสิทธิรับเบี้ยความพิการอยู่แล้วเพียงแต่บัตรประจำตัวคนพิการหมดอายุ เมื่อต่ออายุบัตรประจำตัวคนพิการเรียบร้อยแล้วองค์กรปกครองส่วนท้องถิ่นก็สามารถจ่ายเงินเบี้ยความพิการให้คนพิการรายดังกล่าวได้ จึงขอหารือว่าความเห็นของจังหวัดถูกต้องหรือไม่ และกรณีบัตรประจำตัวคนพิการหมดอายุองค์กรปกครองส่วนท้องถิ่นจะต้องดำเนินการอย่างไร รายละเอียดปรากฏตามสิ่งที่ส่งมาด้วย

กระทรวงมหาดไทยได้ให้ความเห็นชอบตามความเห็นของกรมส่งเสริมการปกครองท้องถิ่นว่าคนพิการที่จะมีสิทธิรับเงินเบี้ยความพิการนั้น จะต้องมีคุณสมบัติตามข้อ ๖ แห่งระเบียบกระทรวงมหาดไทย ว่าด้วยหลักเกณฑ์การจ่ายเงินเบี้ยความพิการให้คนพิการขององค์กรปกครองส่วนท้องถิ่น พ.ศ. ๒๕๕๓ ประกอบกับการจ่ายเงินเบี้ยความพิการนั้นองค์กรปกครองส่วนท้องถิ่นจะต้องดำเนินการตรวจสอบสถานะความพิการ และการดำรงชีวิตอยู่ของคนพิการ ทั้งนี้เมื่อข้อเท็จจริงปรากฏว่า นางเพียร คล้ายผดุงศักดิ์ ซึ่งเป็นคนพิการที่มีสิทธิรับเงินเบี้ยความพิการได้แสดงบัตรประจำตัวคนพิการที่หมดอายุต่อเจ้าหน้าที่ เทศบาลตำบลท่าพญาจึงได้ระงับการเบิกจ่ายเบี้ยความพิการให้แก่คนพิการรายดังกล่าวตั้งแต่เดือนตุลาคม ๒๕๕๖ และต่อมาเมื่อวันที่ ๒๗ ธันวาคม ๒๕๕๖ คนพิการรายดังกล่าวได้นำบัตรประจำตัวคนพิการที่ต่ออายุบัตรเรียบร้อยแล้วมาแสดงต่อเจ้าหน้าที่ เทศบาลตำบลท่าพญาจึงเบิกจ่ายเงินเบี้ยความพิการให้แก่คนพิการรายดังกล่าวตั้งแต่เดือนตุลาคม ๒๕๕๖ จนถึงปัจจุบัน ตามนัยความเห็นของจังหวัดตรังนั้นถูกต้องแล้ว เนื่องจากการที่บัตรผู้พิการดังกล่าวหมดอายุเป็นเพียงการขาดเอกสารประกอบการรับเงินไม่ครบถ้วนเท่านั้นไม่ได้ทำให้คุณสมบัติของผู้มีสิทธิรับเงินเบี้ยความพิการสิ้นสุดลงตามข้อ ๑๔ (๒) แห่งระเบียบกระทรวงมหาดไทย ว่าด้วยหลักเกณฑ์การจ่ายเงินเบี้ยความพิการให้คนพิการขององค์กรปกครองส่วนท้องถิ่น พ.ศ. ๒๕๕๓ แต่อย่างใด

/ทั้งนี้ ...

ทั้งนี้ สำหรับกรณีบัตรประจำตัวคนพิการหมดอายุนั้น ควรแจ้งให้องค์กรปกครองส่วนท้องถิ่นถือปฏิบัติตามระเบียบกระทรวงมหาดไทย ว่าด้วยหลักเกณฑ์การจ่ายเงินเบี้ยความพิการให้คนพิการขององค์กรปกครองส่วนท้องถิ่น พ.ศ. ๒๕๕๓ หมวด ๓ การตรวจสอบและจัดทำทะเบียนประวัติผู้มีสิทธิ อย่างเคร่งครัด หากพบว่าบัตรประจำตัวคนพิการของผู้พิการรายใดใกล้จะหมดอายุก็ควรแจ้งเตือนให้บุคคลดังกล่าวยื่นคำขอมีบัตรประจำตัวคนพิการใหม่ก่อนวันที่บัตรประจำตัวคนพิการหมดอายุ

จึงเรียนมาเพื่อพิจารณาดำเนินการต่อไป

ขอแสดงความนับถือ

(นายโชคชัย เดชอมรธัญ)
รองอธิบดี รักษาราชการแทน
อธิบดีกรมส่งเสริมการปกครองท้องถิ่น

สำนักส่งเสริมการพัฒนาเศรษฐกิจ สังคม และการมีส่วนร่วม
ส่วนส่งเสริมการจัดการด้านสาธารณสุขและสวัสดิการสังคม
โทร.๐-๒๒๔๑-๙๐๐๐ ต่อ ๔๑๓๕ / โทรสาร. ต่อ ๔๑๐๓

170

กรมส่งเสริมการปกครองท้องถิ่น
เลขรับ 20506
วันที่ 21 เม.ย. 2557
เวลา

ด่วนที่สุด

ที่ ตง ๐๐๒๓.๓/๔๑๙๗

ศาลากลางจังหวัดตรัง
ถนนพัทลุง ตง ๙๒๐๐๐

สบ.สส.
2458
21 เม.ย. 2557

๑๗ เมษายน ๒๕๕๗

เรื่อง หารือการดำเนินการเบิกจ่ายเบี้ยความพิการให้คนพิการขององค์กรปกครองส่วนท้องถิ่น

เรียน อธิบดีกรมส่งเสริมการปกครองท้องถิ่น

สิ่งที่ส่งมาด้วย สำเนาหนังสืออำเภอปะเหลียน ที่ ตง ๐๐๒๓.๙/๕๒๓ ลงวันที่ ๒ [illegible] จำนวน ๑ ชุด

ด้วยอำเภอปะเหลียน ได้หารือมายังจังหวัดตรัง กรณีเทศบาลตำบลท่าพญา ดำเนินการเบิกจ่ายเงินเบี้ยความพิการให้คนพิการ จำนวน ๑ ราย คือ นางเพียร คล้ายผดุงศักดิ์ ซึ่งเป็นคนพิการที่มีสิทธิรับเงินเบี้ยความพิการมาตั้งแต่ปีงบประมาณ พ.ศ. ๒๕๕๓ โดยในปีงบประมาณ พ.ศ. ๒๕๕๗ (เมื่อเดือนตุลาคม ๒๕๕๖) เทศบาลตำบลท่าพญาได้ดำเนินการตรวจสอบสถานะความพิการและการดำรงชีวิตอยู่ของคนพิการตามระเบียบกระทรวงมหาดไทย ว่าด้วยหลักเกณฑ์การจ่ายเงินเบี้ยความพิการให้คนพิการขององค์กรปกครองส่วนท้องถิ่น พ.ศ. ๒๕๕๓ ข้อ ๑๐ โดยคนพิการรายดังกล่าวได้แสดงบัตรประจำตัวคนพิการซึ่งหมดอายุต่อเจ้าหน้าที่ เทศบาลตำบลท่าพญา จึงได้ระงับการเบิกจ่ายเงินเบี้ยความพิการให้แก่คนพิการรายดังกล่าวไว้ชั่วคราวตั้งแต่เดือนตุลาคม ๒๕๕๖ และต่อมาในวันที่ ๒๗ ธันวาคม ๒๕๕๖ คนพิการรายดังกล่าวได้นำบัตรประจำตัวคนพิการที่ต่ออายุเรียบร้อยแล้วมาแสดงต่อเจ้าหน้าที่ เทศบาลตำบลท่าพญาจึงเบิกจ่ายเงินเบี้ยความพิการให้แก่คนพิการรายดังกล่าวตั้งแต่เดือนตุลาคม ๒๕๕๖ ถึงปัจจุบัน การดำเนินการดังกล่าวถูกต้องหรือไม่ และกรณีที่คนพิการนำบัตรประจำตัวคนพิการที่หมดอายุมาตรวจสอบสถานะความพิการ องค์กรปกครองส่วนท้องถิ่นจะต้องดำเนินการอย่างไร

จังหวัดตรังพิจารณาแล้วเห็นว่า ในปีงบประมาณ พ.ศ. ๒๕๕๗ การที่เทศบาลตำบลท่าพญาได้ดำเนินการเบิกจ่ายเงินเบี้ยความพิการให้กับ นางเพียร คล้ายผดุงศักดิ์ ตั้งแต่เดือนตุลาคม ๒๕๕๖ ถึงปัจจุบัน เป็นการดำเนินการที่ถูกต้องแล้ว เนื่องจากคนพิการรายดังกล่าวเป็นผู้มีสิทธิรับเงินเบี้ยความพิการอยู่แล้ว เพียงแต่บัตรประจำตัวคนพิการหมดอายุ เมื่อต่ออายุบัตรประจำตัวคนพิการเรียบร้อยแล้วองค์กรปกครองส่วนท้องถิ่นก็สามารถจ่ายเงินเบี้ยความพิการให้คนพิการรายดังกล่าวได้ ในการนี้จังหวัดตรังจึงขอหารือว่าความเห็นของจังหวัดตรังถูกต้องหรือไม่ และกรณีบัตรประจำตัวคนพิการหมดอายุองค์กรปกครองส่วนท้องถิ่นจะต้องดำเนินการอย่างไร เพื่อจะได้ทราบแนวทางปฏิบัติที่ถูกต้องต่อไป

จึงเรียนมาเพื่อโปรดพิจารณา

ขอแสดงความนับถือ

(นายสาธร นราวิสุทธิ์)
รองผู้ว่าราชการจังหวัด ปฏิบัติราชการแทน
ผู้ว่าราชการจังหวัดตรัง

สสส.
เลขรับ 615
วันที่ ๒๑ เม.ย. ๒๕๕๗
เวลา

สำนักงานส่งเสริมการปกครองท้องถิ่นจังหวัด
กลุ่มงานส่งเสริมและพัฒนาท้องถิ่น
โทร ๐๗๕-๒๑๘-๒๑๑ ต่อ ๓ / โทรสาร ๐๗๕-๒๑๑-๖๒๐

ศาลากลางจังหวัดตรัง
เลขรับที่ 2899 171
วันที่ 28 ก.พ. 2557
เวลา
ที่ว่าการอำเภอปะเหลียน
ถนนตรัง-ปะเหลียน ตรัง ๙๒๑๒๐

ที่ ตง ๐๐๒๓.๙/๒๑๗

กุมภาพันธ์ ๒๕๕๗

สำนักงานท้องถิ่นจังหวัดตรัง
เลขรับ 1696
วันที่ - 3 มี.ค. 2557
เวลา

เรื่อง หารือการดำเนินการเบิกจ่ายเบี้ยความพิการให้คนพิการขององค์กรปกครองส่วนท้องถิ่น

เรียน ผู้ว่าราชการจังหวัดตรัง

สิ่งที่ส่งมาด้วย สำเนาหนังสือเทศบาลตำบลท่าพญา ที่ ตง ๕๓๙๐๑/๔๔ ลงวันที่ ๖ กุมภาพันธ์ ๒๕๕๗

ด้วยเทศบาลตำบลท่าพญา ได้หารือการดำเนินการเบิกจ่ายเบี้ยความพิการให้คนพิการขององค์กรปกครองส่วนท้องถิ่น กรณีเทศบาลได้เบิกจ่ายเงินเบี้ยความพิการแก่ผู้พิการ ราย นางเพียร-คล้ายผดุงศักดิ์ ตั้งแต่เดือนเมษายน ๒๕๕๓ จนกระทั่งเดือนตุลาคม ๒๕๕๖ เทศบาลได้กำหนดให้ผู้มีสิทธิรับเบี้ยความพิการมาตรวจสอบสถานะความพิการและการดำรงชีวิตอยู่ของคนพิการตามระเบียบกระทรวงมหาดไทยว่าด้วยหลักเกณฑ์การจ่ายเงินเบี้ยความพิการขององค์กรปกครองส่วนท้องถิ่น พ.ศ.๒๕๕๓ ข้อ ๑๐ และนางเพียรฯ ได้แสดงบัตรประจำตัวคนพิการซึ่งหมดอายุ เทศบาลจึงได้ระงับการจ่ายเงินเบี้ยความพิการ ตั้งแต่เดือนตุลาคม ๒๕๕๖ และเมื่อวันที่ ๒๗ ธันวาคม ๒๕๕๖ นางเพียรฯ ได้นำบัตรประจำตัวคนพิการที่ต่ออายุบัตรแล้วมายื่นขอรับเบี้ยความพิการ เทศบาลจึงดำเนินการเบิกจ่ายเงินเบี้ยความพิการย้อนหลังให้ตั้งแต่เดือนตุลาคม ๒๕๕๖ ถึงปัจจุบัน ให้กับนางเพียร คล้ายผดุงศักดิ์ เทศบาลจึงหารือว่าการจ่ายเงินเบี้ยความพิการย้อนหลังให้กับนางเพียร คล้ายผดุงศักดิ์ ถูกต้องหรือไม่ รายละเอียดปรากฏตามสิ่งที่ส่งมาด้วย

อำเภอปะเหลียนพิจารณาแล้วเห็นว่า การที่เทศบาลตำบลท่าพญาได้ดำเนินการเบิกจ่ายเงินเบี้ยความพิการย้อนหลัง ตั้งแต่เดือนตุลาคม ๒๕๕๖ ให้กับนางเพียร คล้ายผดุงศักดิ์ เป็นการดำเนินการที่ถูกต้องแล้วเนื่องจากนางเพียรฯ เป็นผู้พิการตามกฎหมายว่าด้วยว่าด้วยการส่งเสริมคุณภาพชีวิตคนพิการ แม้ว่าบัตรประจำตัวคนพิการจะหมดอายุ แต่นางเพียรฯ ก็ได้ต่ออายุบัตรประจำตนพิการและนำมาแสดงต่อเทศบาลเพื่อขอรับเบี้ยความพิการตามสิทธิ เนื่องจากระเบียบกระทรวงมหาดไทยว่าด้วยหลักเกณฑ์การจ่ายเงินเบี้ยความพิการขององค์กรปกครองส่วนท้องถิ่น พ.ศ.๒๕๕๓ ข้อ ๑๐ กำหนดให้ภายในเดือนตุลาคมของทุกปีให้องค์กรปกครองส่วนท้องถิ่นตรวจสอบสถานะความพิการและการดำรงชีวิตอยู่ของคนพิการ แต่มิได้กำหนดแนวทางปฏิบัติกรณีบัตรประจำตัวคนพิการหมดอายุ และข้อ ๑๔ การสิ้นสุดการได้รับเงินเบี้ยความพิการก็ไม่ได้กล่าวถึงกรณีบัตรประจำตัวคนพิการหมดอายุแต่อย่างใด ดังนั้น อำเภอปะเหลียนจึงขอหารือว่าความเห็นของอำเภอปะเหลียนถูกต้องหรือไม่ และกรณีที่คนพิการนำบัตรประจำตัวคนพิการที่หมดอายุมาตรวจสอบสถานะความพิการองค์กรปกครองส่วนท้องถิ่นจะต้องดำเนินการอย่างไร

จึงเรียนมาเพื่อโปรดพิจารณา

ขอแสดงความนับถือ

(นายสถาพร ประทุมทอง)
นายอำเภอปะเหลียน

สำนักงานส่งเสริมการปกครองท้องถิ่นอำเภอ
โทร. ๐-๗๕๒๘-๘๘๐๔

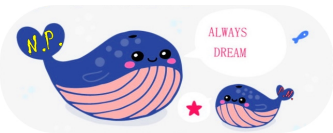

ที่ว่าการอำเภอปะเหลียน
172
เลขที่รับ 596
วันที่ ๒๕ ก.พ. ๒๕๕๗

ที่ ตง ๕๓๙๐๑/ ๔๔

สำนักงานเทศบาลตำบลท่าพญา
๒๕๐/๑ หมู่ที่ ๔ ตำบลท่าพญา
อำเภอปะเหลียน ตง ๙๒๑๔๐

๖ กุมภาพันธ์ ๒๕๕๗

เรื่อง หารือกรณีบัตรประจำตัวคนพิการหมดอายุ

เรียน นายอำเภอปะเหลียน

อ้างถึง ระเบียบกระทรวงมหาดไทยว่าด้วยหลักเกณฑ์การจ่ายเงินเบี้ยความพิการให้คนพิการขององค์กรปกครองส่วนท้องถิ่น พ.ศ. ๒๕๕๓

ตามที่ เทศบาลตำบลท่าพญา ได้เบิกจ่ายเงินเบี้ยความพิการแก่ผู้พิการรายนางเพียร คล้ายผดุงศักดิ์ ตั้งแต่เดือนเมษายน ๒๕๕๓ จนถึงเดือนกันยายน ๒๕๕๖ โดยเบิกจ่ายตามระเบียบกระทรวงมหาดไทยว่าด้วยหลักเกณฑ์การจ่ายเงินเบี้ยความพิการให้คนพิการขององค์กรปกครองส่วนท้องถิ่น พ.ศ. ๒๕๕๓ ข้อ ๑๓ นั้น และในเดือนตุลาคม ๒๕๕๖ เทศบาลตำบลท่าพญาได้กำหนดให้ผู้มีสิทธิรับเบี้ยความพิการมาตรวจสอบสถานะความพิการและการดำรงชีวิตอยู่ของคนพิการตามระเบียบกระทรวงมหาดไทยว่าด้วยหลักเกณฑ์การจ่ายเงินเบี้ยความพิการให้คนพิการขององค์กรปกครองส่วนท้องถิ่น พ.ศ. ๒๕๕๓ ข้อ ๑๐ โดยบุคคลดังกล่าวได้ยื่นบัตรประจำตัวคนพิการซึ่งหมดอายุแก่เจ้าหน้าที่เทศบาลตำบลท่าพญาเพื่อแสดงสถานะความพิการ เทศบาลตำบลท่าพญาจึงได้ระงับการจ่ายเงินเบี้ยความพิการแก่บุคคลดังกล่าวไว้ชั่วคราวตั้งแต่เดือนตุลาคม ๒๕๕๖ จนกว่าจะได้นำบัตรประจำตัวคนพิการที่ต่ออายุแล้วมายื่นต่อเทศบาลตำบลท่าพญา และในวันที่ ๒๗ ธันวาคม ๒๕๕๖ นางเพียร คล้ายผดุงศักดิ์ ได้นำบัตรประจำตัวคนพิการที่ต่ออายุบัตรเรียบร้อยแล้วมายื่นเพื่อขอรับเงินเบี้ยความพิการ เทศบาลตำบลท่าพญาจึงได้ดำเนินการเบิกจ่ายเงินเบี้ยความพิการย้อนหลังตั้งแต่เดือนตุลาคม ๒๕๕๖ ถึงปัจจุบันให้แก่นางเพียร คล้ายผดุงศักดิ์

ในการนี้ เทศบาลตำบลท่าพญาจึงขอหารือมายังท่านว่าในกรณีดังกล่าว เทศบาลตำบลท่าพญาดำเนินการจ่ายเงินเบี้ยความพิการให้แก่นางเพียร คล้ายผดุงศักดิ์ ถูกต้องหรือไม่ หรือต้องดำเนินการอย่างไรในกรณีที่คนพิการนำบัตรประจำตัวคนพิการที่หมดอายุมาตรวจสอบสถานะความพิการ เพื่อจะได้ถือเป็นแนวทางปฏิบัติต่อไป

จึงเรียนมาเพื่อโปรดพิจารณา

ขอแสดงความนับถือ

(นายนิรัตน์ รัตนสุรการย์)
นายกเทศมนตรีตำบลท่าพญา

สำนักปลัดเทศบาล
โทร. ๐-๗๕๒๘-๑๑๔๓
โทรสาร ๐-๗๕๒๘-๑๑๔๓

แนวทางข้อหารือ กฎหมายและระเบียบที่เกี่ยวกับ การเบิกจ่ายเบี้ยยังชีพ ของ อปท.

ที่ มท ๐๘๙๑.๓/ ว๔๖๖๕

กระทรวงมหาดไทย
ถนนอัษฎางค์ กทม. ๑๐๒๐๐

๑๔ พฤศจิกายน ๒๕๕๗

เรื่อง การอำนวยความสะดวกแก่ประชาชนเกี่ยวกับการใช้สำเนาทะเบียนบ้าน และบัตรประจำตัวประชาชน ในการรับลงทะเบียนผู้ขอรับเงินเบี้ยยังชีพผู้สูงอายุและเบี้ยความพิการ

เรียน ผู้ว่าราชการจังหวัดทุกจังหวัด

อ้างถึง ๑. ระเบียบกระทรวงมหาดไทยว่าด้วย หลักเกณฑ์การจ่ายเงินเบี้ยยังชีพผู้สูงอายุขององค์กรปกครองส่วนท้องถิ่น พ.ศ. ๒๕๕๒

๒. ระเบียบกระทรวงมหาดไทย ว่าด้วยหลักเกณฑ์การจ่ายเงินเบี้ยความพิการให้คนพิการขององค์กรปกครองส่วนท้องถิ่น พ.ศ. ๒๕๕๓

๓. หนังสือกระทรวงมหาดไทย ด่วนมาก ที่ มท ๐๓๐๙.๑/๓๗๘๔ ลงวันที่ ๓ พฤศจิกายน ๒๕๕๗

ตามที่กระทรวงมหาดไทยให้ผู้ว่าราชการทุกจังหวัด แจ้งนายอำเภอ ผู้อำนวยการเขต ปลัดเมืองพัทยา และปลัดเทศบาล (เฉพาะเทศบาลที่จัดตั้งสำนักทะเบียนท้องถิ่นเทศบาลและให้บริการงานทะเบียนราษฎรแล้ว) เรื่องการเรียกหลักฐานสำเนาทะเบียนบ้านจากประชาชนผู้ยื่นคำขอรับบริการเพื่อนำไปประกอบเรื่องหรือเก็บไว้เป็นหลักฐาน โดยไม่ได้ปฏิบัติตามมติคณะรัฐมนตรี ความละเอียดตามนัยหนังสือที่อ้างถึง นั้น

กระทรวงมหาดไทยพิจารณาแล้วเห็นว่าเพื่อให้การปฏิบัติเป็นไปตามมติคณะรัฐมนตรี และเพื่อเป็นการคืนความสุขให้แก่ประชาชนให้ได้รับความสะดวกในการขอรับบริการจากหน่วยงานของรัฐ โดยไม่ต้องเสียเวลาและค่าใช้จ่ายในการถ่ายเอกสารทะเบียนบ้านและบัตรประจำตัวประชาชน จึงอาศัยอำนาจตามความในข้อ ๕ แห่งระเบียบกระทรวงมหาดไทยว่าด้วย หลักเกณฑ์การจ่ายเงินเบี้ยยังชีพผู้สูงอายุขององค์กรปกครองส่วนท้องถิ่น พ.ศ. ๒๕๕๒ และข้อ ๕ แห่งระเบียบกระทรวงมหาดไทย ว่าด้วยหลักเกณฑ์การจ่ายเงินเบี้ยความพิการให้คนพิการขององค์กรปกครองส่วนท้องถิ่น พ.ศ. ๒๕๕๓ กำหนดหลักเกณฑ์และวิธีการปฏิบัติเพื่อดำเนินการตามระเบียบกระทรวงมหาดไทยทั้งสองฉบับ ดังนี้

๑) กรณีที่เทศบาล องค์การบริหารส่วนตำบลใด ที่มีสำนักทะเบียนท้องถิ่นตั้งอยู่ เมื่อผู้สูงอายุหรือคนพิการได้มาแสดงตนเพื่อลงทะเบียน ได้แสดงบัตรประจำตัวประชาชนหรือบัตรประจำตัวคนพิการแล้ว ให้ยกเว้นการเรียกสำเนาเอกสารดังกล่าว และให้เจ้าหน้าที่รับผิดชอบตรวจสอบข้อมูลแบบคำขอรับลงทะเบียนกับข้อมูลที่จัดเก็บหรือมีอยู่ในหน่วยงานแทน หากมีความจำเป็นต้องเก็บสำเนาเอกสารดังกล่าว ให้เจ้าหน้าที่จัดทำสำเนาเอกสารดังกล่าวอย่างหนึ่งอย่างใดไว้ พร้อมลงลายมือชื่อเจ้าหน้าที่

๒) กรณีที่เทศบาล องค์การบริหารส่วนตำบล ที่ไม่มีสำนักทะเบียนท้องถิ่นตั้งอยู่ เมื่อผู้สูงอายุหรือคนพิการได้มาแสดงตนเพื่อลงทะเบียน ได้แสดงบัตรประจำตัวประชาชนหรือบัตรประจำตัวคนพิการ พร้อมทะเบียนบ้านแล้ว ให้เจ้าหน้าที่รับผิดชอบตรวจสอบข้อมูลแบบคำขอรับลงทะเบียน และเก็บสำเนาเอกสารดังกล่าวอย่างหนึ่งอย่างใด ทั้งนี้ให้พิจารณาอำนวยความสะดวก และลดภาระของประชาชนในการสำเนาเอกสารดังกล่าว

๓) กรณีการมอบอำนาจเพื่อดำเนินการลงทะเบียนตามระเบียบดังกล่าว ให้เรียกเก็บเฉพาะสำเนาบัตรประจำตัวประชาชนของผู้มอบและผู้รับมอบ

/๔) กรณี...

๔) กรณีการรับเงินด้วยตนเอง เมื่อผู้รับเงินเบี้ยยังชีพหรือเบี้ยความพิการได้แสดงบัตรประจำตัวประชาชนหรือบัตรประจำตัวคนพิการ และลงลายมือชื่อในใบสำคัญรับเงินต่อหน้าเจ้าหน้าที่แล้ว ไม่ต้องเรียกเก็บสำเนาบัตรประจำตัวประชาชนหรือบัตรประจำตัวคนพิการ

จึงขอให้จังหวัดได้แจ้งให้เทศบาล และองค์การบริหารส่วนตำบลพิจารณาดำเนินการเพื่อให้เป็นการอำนวยความสะดวกให้แก่ประชาชนในการขอรับบริการจากหน่วยงานของรัฐ

จึงเรียนมาเพื่อพิจารณาดำเนินการต่อไป

ขอแสดงความนับถือ

(นายจรินทร์ จักกะพาก)
รองปลัดกระทรวงมหาดไทย
หัวหน้ากลุ่มภารกิจด้านพัฒนาชุมชนและส่งเสริมการปกครองท้องถิ่น

กรมส่งเสริมการปกครองท้องถิ่น
สำนักส่งเสริมการพัฒนาเศรษฐกิจ สังคม และการมีส่วนร่วม
โทร. ๐-๒๒๔๑-๙๐๐๐ ต่อ ๔๑๓๑, ๔๑๓๕
โทรสาร ๐-๒๒๔๑-๙๐๐๐ ต่อ ๔๑๐๓

ที่ มท ๐๘๙๑.๓ /ว๔๑๖๐

กระทรวงมหาดไทย
ถนนอัษฎางค์ พระนคร กทม. ๑๐๒๐๐

๒๔ พฤศจิกายน ๒๕๕๗

เรื่อง หารือแนวทางการปฏิบัติในการจ่ายเงินตามระเบียบกระทรวงมหาดไทย ว่าด้วยหลักเกณฑ์การจ่ายเงินเบี้ยยังชีพผู้สูงอายุขององค์กรปกครองส่วนท้องถิ่น พ.ศ. ๒๕๕๒

เรียน ผู้ว่าราชการจังหวัดทุกจังหวัด

สิ่งที่ส่งมาด้วย สำเนาหนังสือสำนักงานคณะกรรมการกฤษฎีกา ที่ นร ๐๙๑๐/๑๒๔ ลงวันที่ ๓๑ ตุลาคม ๒๕๕๖ จำนวน ๑ ชุด

ด้วยสำนักงานคณะกรรมการกฤษฎีกา ได้แจ้งตอบข้อหารือว่าผู้ประกันตนที่รับบำนาญชราภาพตามพระราชบัญญัติประกันสังคม พ.ศ. ๒๕๓๓ และที่แก้ไขเพิ่มเติม (ฉบับที่ ๒) พ.ศ. ๒๕๓๗ มิใช่เป็นผู้ได้รับสวัสดิการหรือสิทธิประโยชน์อื่นใดจากหน่วยงานของรัฐ ดังนั้นจึงไม่มีลักษณะต้องห้ามตามข้อ ๖ (๔) ของระเบียบกระทรวงมหาดไทยหลักเกณฑ์การจ่ายเงินเบี้ยยังชีพผู้สูงอายุขององค์กรปกครองส่วนท้องถิ่น พ.ศ. ๒๕๕๒ รายละเอียดปรากฏตามสิ่งที่ส่งมาด้วย

ดังนั้น กระทรวงมหาดไทยขอให้จังหวัดแจ้งเทศบาล และองค์การบริหารส่วนตำบลในพื้นที่ทุกแห่งทราบ และถือปฏิบัติในการรับลงทะเบียนผู้รับเบี้ยยังชีพผู้สูงอายุ ต่อไป

จึงเรียนมาเพื่อพิจารณาดำเนินการต่อไป

ขอแสดงความนับถือ

(นายจรินทร์ จักกะพาก)
รองปลัดกระทรวงมหาดไทย
หัวหน้ากลุ่มภารกิจด้านพัฒนาชุมชนและส่งเสริมการปกครองท้องถิ่น

กรมส่งเสริมการปกครองท้องถิ่น
สำนักส่งเสริมการพัฒนาเศรษฐกิจ สังคมและการมีส่วนร่วม
ส่วนส่งเสริมการจัดการด้านสาธารณสุขและสวัสดิการสังคม
โทร. ๐-๒๒๔๑-๙๐๐๐ ต่อ ๔๑๓๕/ โทรสาร. ต่อ ๔๑๐๓

เรื่องเสร็จที่ ๑๐๔๑/๒๕๕๗

บันทึกสำนักงานคณะกรรมการกฤษฎีกา

เรื่อง แนวทางการปฏิบัติในการจ่ายเงินตามระเบียบกระทรวงมหาดไทยว่าด้วยหลักเกณฑ์ การจ่ายเงินเบี้ยยังชีพผู้สูงอายุขององค์กรปกครองส่วนท้องถิ่น พ.ศ. ๒๕๕๒

กระทรวงมหาดไทยได้มีหนังสือ ที่ มท ๐๘๙๑.๓/๓๕๖๕ ลงวันที่ ๔ มิถุนายน ๒๕๕๗ ถึงสำนักงานคณะกรรมการกฤษฎีกา สรุปความได้ว่า มาตรา ๓ แห่งพระราชกฤษฎีกากำหนดระยะเวลาเริ่มดำเนินการจัดเก็บเงินสมทบเพื่อการให้ประโยชน์ทดแทนในกรณีสงเคราะห์บุตรและกรณีชราภาพ พ.ศ. ๒๕๔๑ กำหนดให้ดำเนินการจัดเก็บเงินสมทบเพื่อการให้ประโยชน์ทดแทนกรณีสงเคราะห์บุตรและกรณีชราภาพ ตั้งแต่วันที่ ๓๑ ธันวาคม พ.ศ. ๒๕๔๑ หากนับระยะเวลาจนถึงปีงบประมาณรายจ่ายประจำปี พ.ศ. ๒๕๕๗ จะครบระยะเวลาหนึ่งร้อยแปดสิบเดือนตามมาตรา ๗๖ แห่งพระราชบัญญัติประกันสังคม พ.ศ. ๒๕๓๓ ซึ่งแก้ไขเพิ่มเติมโดยพระราชบัญญัติประกันสังคม (ฉบับที่ ๓) พ.ศ. ๒๕๔๒ ที่ผู้ประกันตนจะได้รับสิทธิประโยชน์ทดแทนในกรณีชราภาพ ซึ่งองค์กรปกครองส่วนท้องถิ่นหลายแห่งและผู้ประกันตนตามพระราชบัญญัติประกันสังคม พ.ศ. ๒๕๓๓ ได้สอบถามแนวทางการปฏิบัติตามระเบียบกระทรวงมหาดไทยว่าด้วยหลักเกณฑ์ การจ่ายเงินเบี้ยยังชีพผู้สูงอายุขององค์กรปกครองส่วนท้องถิ่น พ.ศ. ๒๕๕๒ ว่าผู้ประกันตนสามารถรับเงินเบี้ยยังชีพผู้สูงอายุได้หรือไม่ เนื่องจากตามข้อ ๖ (๔) ของระเบียบกระทรวงมหาดไทยฉบับดังกล่าวกำหนดว่า ผู้มีสิทธิได้รับเงินเบี้ยยังชีพผู้สูงอายุ ต้องเป็นผู้ไม่มีลักษณะต้องห้าม กล่าวคือ ไม่เป็นผู้ได้รับสวัสดิการหรือสิทธิประโยชน์อื่นใดจากหน่วยงานของรัฐ รัฐวิสาหกิจ หรือองค์กรปกครองส่วนท้องถิ่น ได้แก่ ผู้รับเงินบำนาญ เบี้ยหวัด บำนาญพิเศษ หรือเงินอื่นใดในลักษณะเดียวกัน ผู้สูงอายุที่อยู่ในสถานสงเคราะห์ของรัฐหรือองค์กรปกครองส่วนท้องถิ่น ผู้ได้รับเงินเดือน ค่าตอบแทนรายได้ประจำ หรือผลประโยชน์ตอบแทนอย่างอื่นที่รัฐหรือองค์กรปกครองส่วนท้องถิ่นจัดให้เป็นประจำ ยกเว้นผู้พิการและผู้ป่วยเอดส์ตามระเบียบกระทรวงมหาดไทยว่าด้วยการจ่ายเงินสงเคราะห์เพื่อการยังชีพขององค์กรปกครองส่วนท้องถิ่น พ.ศ. ๒๕๔๘

คณะกรรมการพิจารณาร่างกฎหมายของกระทรวงมหาดไทยได้มีความเห็นในกรณีดังกล่าว ดังนี้

๑. นิยามผู้มีสิทธิจะได้รับเบี้ยยังชีพผู้สูงอายุ ตามข้อ ๖ (๔) ของระเบียบกระทรวงมหาดไทยว่าด้วยหลักเกณฑ์ การจ่ายเงินเบี้ยยังชีพผู้สูงอายุขององค์กรปกครองส่วนท้องถิ่น พ.ศ. ๒๕๕๒ ได้กำหนดขึ้นตามระเบียบคณะกรรมการผู้สูงอายุแห่งชาติ ว่าด้วยหลักเกณฑ์การจ่ายเงินเบี้ยยังชีพผู้สูงอายุ พ.ศ. ๒๕๕๒ คือ ไม่เป็นผู้ได้รับสวัสดิการหรือสิทธิประโยชน์ใดจากหน่วยงานของรัฐ รัฐวิสาหกิจ หรือองค์กรปกครองส่วนท้องถิ่น ได้แก่ ผู้รับเงินบำนาญ เบี้ยหวัด บำนาญพิเศษ หรือเงินอื่นใดในลักษณะเดียวกัน ผู้สูงอายุที่อยู่ในสถานสงเคราะห์ของรัฐหรือองค์กรปกครองส่วนท้องถิ่น ผู้ได้รับ

ส่งพร้อมหนังสือ ที่ นร ๐๙๑๐/๑๒๒ ลงวันที่ ๓๑ ตุลาคม ๒๕๕๗ ซึ่งสำนักงานคณะกรรมการกฤษฎีกามีถึงสำนักเลขาธิการคณะรัฐมนตรี

เงินเดือน ค่าตอบแทน รายได้ประจำ หรือผลประโยชน์ตอบแทนอย่างอื่นที่รัฐหรือองค์กรปกครองส่วนท้องถิ่นจัดให้เป็นประจำ ยกเว้นผู้พิการและผู้ป่วยเอดส์ตามระเบียบกระทรวงมหาดไทยว่าด้วยการจ่ายเงินสงเคราะห์เพื่อการยังชีพขององค์กรปกครองส่วนท้องถิ่น พ.ศ. ๒๕๔๘ ที่ยังมีสิทธิได้รับเงินเบี้ยยังชีพอีกด้วย ถึงแม้ระเบียบคณะกรรมการผู้สูงอายุแห่งชาติ ว่าด้วยหลักเกณฑ์การจ่ายเงินเบี้ยยังชีพผู้สูงอายุ พ.ศ. ๒๕๕๒ จะไม่ได้ให้ก็ตาม เนื่องจากคำนึงว่าผู้พิการและผู้ป่วยเอดส์มีค่าใช้จ่ายมาก

๒. เงินเบี้ยยังชีพตามระเบียบกระทรวงมหาดไทยว่าด้วยหลักเกณฑ์ การจ่ายเงินเบี้ยยังชีพผู้สูงอายุขององค์กรปกครองส่วนท้องถิ่น พ.ศ. ๒๕๕๒ มีลักษณะเป็นเงินสงเคราะห์ มิได้มีแนวคิดในการให้เป็นบำนาญ แต่เป็นการสงเคราะห์ผู้ที่ไม่อาจดำรงชีพได้โดยไม่มีรายได้ที่รัฐจ่ายเป็นรายเดือน ประเด็นสำคัญควรจะคำนึงว่าบุคคลนั้นได้รับสวัสดิการหรือสิทธิประโยชน์จากรัฐเป็นรายเดือนหรือเป็นประจำแล้วหรือไม่ ซึ่งกรณีตามพระราชบัญญัติประกันสังคม พ.ศ. ๒๕๓๓ กำหนดให้รัฐบาล นายจ้าง และผู้ประกันตนออกเงินสมทบเข้ากองทุน เพื่อการจ่ายประโยชน์ทดแทนคนละส่วน ดังนั้น ผู้ประกันตนตามพระราชบัญญัติประกันสังคม พ.ศ. ๒๕๓๓ ถือว่าเป็นผู้ได้รับการดูแลจากรัฐแล้ว จึงไม่ควรได้รับเพิ่มอีก เงินเบี้ยยังชีพตามระเบียบดังกล่าวควรจะจ่ายให้แก่ผู้ที่ยังไม่ได้รับการดูแลรายเดือนหรือเป็นประจำจากรัฐ ในลักษณะเดียวกับข้าราชการที่ได้รับบำนาญจากกองทุนบำเหน็จบำนาญข้าราชการก็ไม่มีสิทธิรับเงินเบี้ยยังชีพเช่นกัน โดยพิจารณาจากประเด็นที่เมื่อรัฐช่วยเหลือไปแล้วก็ไม่ควรต้องจ่ายซ้ำอีก

๓. เมื่อพิจารณาตามเจตนารมณ์และระเบียบกระทรวงมหาดไทยว่าด้วยหลักเกณฑ์การจ่ายเงินเบี้ยยังชีพผู้สูงอายุขององค์กรปกครองส่วนท้องถิ่น พ.ศ. ๒๕๕๒ ที่ใช้บังคับในปัจจุบันแล้ว คณะกรรมการพิจารณาร่างกฎหมายของกระทรวงมหาดไทยจึงมีความเห็นว่า ไม่ให้ผู้ประกันตนตามพระราชบัญญัติประกันสังคม พ.ศ. ๒๕๓๓ ได้รับเงินเบี้ยยังชีพผู้สูงอายุตามระเบียบกระทรวงมหาดไทยดังกล่าว หากรัฐมีนโยบายที่จะให้ผู้สูงอายุได้รับเงินตามระเบียบกระทรวงมหาดไทยว่าด้วยหลักเกณฑ์การจ่ายเงินเบี้ยยังชีพผู้สูงอายุขององค์กรปกครองส่วนท้องถิ่น พ.ศ. ๒๕๕๒ โดยถ้วนหน้า ทางรัฐบาลก็ควรมีมติและจัดสรรงบประมาณเพื่อผลักดันนโยบายดังกล่าวต่อไปในอนาคต

ในกรณีนี้คณะกรรมการผู้สูงอายุแห่งชาติ ได้ประชุมคณะกรรมการผู้สูงอายุแห่งชาติ ครั้งที่ ๔/๒๕๕๖ เมื่อวันพฤหัสบดี ที่ ๒๑ พฤศจิกายน ๒๕๕๖ โดยมีรองนายกรัฐมนตรี (นายพงศ์เทพ เทพกาญจนา) เป็นประธานในการประชุม มีการพิจารณาแนวทางการปฏิบัติการจ่ายเงินเบี้ยยังชีพผู้สูงอายุ กรณีผู้รับเงินบำนาญชราภาพตามพระราชบัญญัติประกันสังคม พ.ศ. ๒๕๓๓ โดยมติที่ประชุมมอบหมายให้กรมส่งเสริมการปกครองท้องถิ่น ซึ่งเป็นหน่วยงานหลักที่รับผิดชอบการจ่ายเงินเบี้ยยังชีพผู้สูงอายุดำเนินการเสนอเรื่องให้สำนักงานคณะกรรมการกฤษฎีกาพิจารณาตีความประเด็นข้อกฎหมายของการจ่ายเงินเบี้ยยังชีพผู้สูงอายุตามระเบียบกระทรวงมหาดไทยว่าด้วยหลักเกณฑ์ การจ่ายเงินเบี้ยยังชีพผู้สูงอายุขององค์กรปกครองส่วนท้องถิ่น พ.ศ. ๒๕๕๒ ข้อ ๖ (๔) ว่าในกรณีผู้รับเงินบำนาญชราภาพตามพระราชบัญญัติประกันสังคม พ.ศ. ๒๕๓๓ จะมีสิทธิได้รับเงินเบี้ยยังชีพผู้สูงอายุหรือไม่ ดังนั้น เพื่อให้ได้ข้อยุติในทางปฏิบัติที่ถูกต้องและเป็นไปตามมติคณะกรรมการผู้สูงอายุแห่งชาติ กระทรวงมหาดไทยจึงขอหารือสำนักงานคณะกรรมการกฤษฎีกาว่าตามระเบียบกระทรวงมหาดไทยว่าด้วยหลักเกณฑ์ การจ่ายเงินเบี้ยยังชีพผู้สูงอายุขององค์กรปกครองส่วนท้องถิ่น พ.ศ. ๒๕๕๒ ผู้ประกันตนตามพระราชบัญญัติประกันสังคม พ.ศ. ๒๕๓๓ ที่ได้รับเงินบำนาญกรณีชราภาพสามารถรับเงินเบี้ยยังชีพผู้สูงอายุได้หรือไม่

คณะกรรมการกฤษฎีกา (คณะที่ ๙) ได้พิจารณาข้อหารือของกระทรวงมหาดไทย โดยมีผู้แทนกระทรวงการพัฒนาสังคมและความมั่นคงของมนุษย์ (สำนักงานส่งเสริมสวัสดิภาพและพิทักษ์เด็ก เยาวชน ผู้ด้อยโอกาส และผู้สูงอายุ) ผู้แทนกระทรวงมหาดไทย (กรมส่งเสริมการปกครองท้องถิ่น) และผู้แทนกระทรวงแรงงาน (สำนักงานประกันสังคม) เป็นผู้ชี้แจงข้อเท็จจริงแล้ว เห็นว่า การดำเนินการขององค์กรปกครองส่วนท้องถิ่นในการจ่ายเงินเบี้ยยังชีพผู้สูงอายุ ตามระเบียบกระทรวงมหาดไทยว่าด้วยหลักเกณฑ์ การจ่ายเงินเบี้ยยังชีพผู้สูงอายุขององค์กรปกครองส่วนท้องถิ่น พ.ศ. ๒๕๕๒ นั้น เป็นอำนาจหน้าที่ตามประกาศสำนักนายกรัฐมนตรี เรื่อง การกำหนดหน่วยงานผู้มีอำนาจหน้าที่รับผิดชอบดำเนินการเกี่ยวกับการคุ้มครอง การส่งเสริม และการสนับสนุนผู้สูงอายุในด้านต่าง ๆ ตามพระราชบัญญัติผู้สูงอายุ พ.ศ. ๒๕๔๖ พ.ศ. ๒๕๕๓ ซึ่งออกตามความในมาตรา ๑๑ วรรคสอง[๓] แห่งพระราชบัญญัติผู้สูงอายุ พ.ศ. ๒๕๔๖ ที่ได้กำหนดให้หน่วยงานที่มีหน้าที่เกี่ยวกับการสงเคราะห์เบี้ยยังชีพในสังกัดองค์กรปกครองส่วนท้องถิ่นเป็นผู้ดำเนินการเพื่อการจ่ายเงินเบี้ยยังชีพผู้สูงอายุเป็นรายเดือนอย่างทั่วถึงและเป็นธรรม และข้อ ๖ (๔)[๖] แห่งระเบียบกระทรวงมหาดไทยดังกล่าวได้กำหนดคุณสมบัติของผู้มีสิทธิได้รับเงินเบี้ยยังชีพผู้สูงอายุไว้ในทำนองเดียวกันกับข้อ ๕ (๓)[๗] แห่งระเบียบคณะกรรมการผู้สูงอายุแห่งชาติ ว่าด้วยหลักเกณฑ์

---

[๓]มาตรา ๑๑ ผู้สูงอายุมีสิทธิได้รับการคุ้มครอง การส่งเสริม และการสนับสนุนในด้านต่าง ๆ ดังนี้

ฯลฯ ฯลฯ

ในการดำเนินการตามวรรคหนึ่ง ให้คณะกรรมการเสนอความเห็นต่อนายกรัฐมนตรีเพื่อพิจารณาและประกาศกำหนดให้หน่วยงานหนึ่งหน่วยงานใดของกระทรวงหรือทบวงในราชการบริหารส่วนกลาง ราชการบริหารส่วนภูมิภาค ราชการบริหารส่วนท้องถิ่นและรัฐวิสาหกิจเป็นผู้มีอำนาจหน้าที่รับผิดชอบดำเนินการ ทั้งนี้ โดยคำนึงถึงความเชี่ยวชาญเฉพาะด้าน ความสัมพันธ์กับภารกิจหลักและปริมาณงานในความรับผิดชอบ รวมทั้งการมีส่วนร่วมของภาคประชาชนประกอบด้วยเป็นสำคัญ

ฯลฯ ฯลฯ

[๖]ข้อ ๖ ผู้มีสิทธิจะได้รับเงินเบี้ยยังชีพผู้สูงอายุ ต้องเป็นผู้มีคุณสมบัติและไม่มีลักษณะต้องห้าม ดังต่อไปนี้

ฯลฯ ฯลฯ

(๔) ไม่เป็นผู้ได้รับสวัสดิการหรือสิทธิประโยชน์อื่นใดจากหน่วยงานของรัฐ รัฐวิสาหกิจ หรือองค์กรปกครองส่วนท้องถิ่นได้แก่ ผู้รับเงินบำนาญ เบี้ยหวัด บำนาญพิเศษ หรือเงินอื่นใดในลักษณะเดียวกัน ผู้สูงอายุที่อยู่ในสถานสงเคราะห์ของรัฐหรือองค์กรปกครองส่วนท้องถิ่น ผู้ได้รับเงินเดือน ค่าตอบแทน รายได้ประจำ หรือผลประโยชน์ตอบแทนอย่างอื่นที่รัฐหรือองค์กรปกครองส่วนท้องถิ่นจัดให้เป็นประจำ ยกเว้นผู้พิการและผู้ป่วยเอดส์ตามระเบียบกระทรวงมหาดไทยว่าด้วยการจ่ายเงินสงเคราะห์เพื่อการยังชีพขององค์กรปกครองส่วนท้องถิ่น พ.ศ. ๒๕๔๘

[๗]ข้อ ๕ ผู้มีคุณสมบัติได้รับเงินเบี้ยยังชีพผู้สูงอายุ ต้องเป็นผู้มีคุณสมบัติและไม่มีลักษณะต้องห้าม ดังต่อไปนี้

ฯลฯ ฯลฯ

(๓) ไม่เป็นผู้ได้รับสวัสดิการหรือสิทธิประโยชน์อื่นใดจากหน่วยงานของรัฐ รัฐวิสาหกิจ หรือองค์กรปกครองส่วนท้องถิ่นได้แก่ ผู้รับเงินบำนาญ ผู้รับเงินเบี้ยยังชีพตามระเบียบของกระทรวงมหาดไทยหรือกรุงเทพมหานคร ผู้สูงอายุที่อยู่ในสถานสงเคราะห์ของรัฐหรือองค์กรปกครองส่วนท้องถิ่น ผู้ที่ได้รับเงินเดือน ค่าตอบแทน รายได้ประจำ หรือผลประโยชน์ตอบแทนอย่างอื่นที่รัฐหรือองค์กรปกครองส่วนท้องถิ่น จัดให้เป็นประจำ

การจ่ายเงินเบี้ยยังชีพผู้สูงอายุ พ.ศ. ๒๕๕๒ ซึ่งออกโดยอาศัยอำนาจตามมาตรา ๙ (๘)[๕] แห่งพระราชบัญญัติผู้สูงอายุ พ.ศ. ๒๕๔๖

สำหรับปัญหาว่าผู้ประกันตนตามพระราชบัญญัติประกันสังคม พ.ศ. ๒๕๓๓ ที่ได้รับเงินบำนาญชราภาพสามารถรับเงินเบี้ยยังชีพผู้สูงอายุได้หรือไม่ นั้น เห็นว่า เงินบำนาญชราภาพเป็นประโยชน์ทดแทนกรณีชราภาพซึ่งเป็นประโยชน์ทดแทนกรณีหนึ่งในเจ็ดกรณีตามมาตรา ๕๔[๕] แห่งพระราชบัญญัติประกันสังคม พ.ศ. ๒๕๓๓ ที่กองทุนประกันสังคมจ่ายให้แก่ผู้ประกันตนตามวัตถุประสงค์ของการจัดตั้งกองทุนเพื่อเป็นทุนใช้จ่ายให้แก่ผู้ประกันตนตามมาตรา ๒๑[๖] แห่งพระราชบัญญัติประกันสังคม พ.ศ. ๒๕๓๓ โดยสำนักงานประกันสังคมมีหน้าที่เป็นผู้จ่ายประโยชน์ทดแทนให้แก่ผู้ประกันตน และกองทุนประกันสังคมประกอบด้วยเงินสมทบจากผู้ประกันตน นายจ้าง และผลประโยชน์หรือรายได้อื่น ๆ ตลอดจนเงินสมทบจากรัฐบาลหรือผลประโยชน์ของกองทุนด้วย ตามมาตรา ๒๒[๗] แห่งพระราชบัญญัติประกันสังคม พ.ศ. ๒๕๓๓ ซึ่งแก้ไขเพิ่มเติมโดยพระราชบัญญัติประกันสังคม (ฉบับที่ ๒) พ.ศ. ๒๕๓๗ ดังนั้น แม้ผู้ประกันตนจะได้รับเงินบำนาญชราภาพจากกองทุน

---

[๕] มาตรา ๙ ให้คณะกรรมการมีอำนาจหน้าที่ดังต่อไปนี้

ฯลฯ ฯลฯ

(๘) กำหนดระเบียบอื่นที่เกี่ยวข้องเพื่อปฏิบัติการตามพระราชบัญญัตินี้

ฯลฯ ฯลฯ

[๕] มาตรา ๕๔ ผู้ประกันตนหรือบุคคลตามมาตรา ๗๓ มีสิทธิได้รับประโยชน์ทดแทนจากกองทุนดังต่อไปนี้

(๑) ประโยชน์ทดแทนในกรณีประสบอันตรายหรือเจ็บป่วย

(๒) ประโยชน์ทดแทนในกรณีคลอดบุตร

(๓) ประโยชน์ทดแทนในกรณีทุพพลภาพ

(๔) ประโยชน์ทดแทนในกรณีตาย

(๕) ประโยชน์ทดแทนในกรณีสงเคราะห์บุตร

(๖) ประโยชน์ทดแทนในกรณีชราภาพ

(๗) ประโยชน์ทดแทนในกรณีว่างงาน ยกเว้นผู้ประกันตนตามมาตรา ๓๙

[๖] มาตรา ๒๑ ให้จัดตั้งกองทุนขึ้นกองทุนหนึ่งในสำนักงานประกันสังคม เรียกว่า กองทุนประกันสังคม เพื่อเป็นทุนใช้จ่ายให้ผู้ประกันตนได้รับประโยชน์ทดแทนตามที่บัญญัติไว้ในลักษณะ ๓ และเป็นค่าใช้จ่ายตามมาตรา ๒๔ วรรคสอง

[๗] มาตรา ๒๒ กองทุนประกอบด้วย

(๑) เงินสมทบจากรัฐบาล นายจ้าง และผู้ประกันตนตามมาตรา ๔๐ และมาตรา ๔๖

(๒) เงินเพิ่มตามมาตรา ๓๙ มาตรา ๔๙ และมาตรา ๕๓

(๓) ผลประโยชน์ของกองทุนตามมาตรา ๒๖

(๔) เงินค่าธรรมเนียมตามมาตรา ๔๕

(๕) เงินที่ได้รับจากการบริจาคหรือเงินอุดหนุน

(๖) เงินที่ตกเป็นของกองทุนตามมาตรา ๔๗ มาตรา ๔๗ ทวิ มาตรา ๕๐ มาตรา ๕๓ และมาตรา ๕๖

(๗) เงินอุดหนุนหรือเงินทดรองราชการที่รัฐบาลจ่ายตามมาตรา ๒๔ วรรคสาม

(๘) เงินค่าปรับที่ได้จากการเปรียบเทียบตามมาตรา ๑๐๒

(๙) รายได้อื่น

ประกันสังคมก็มิใช่เป็นผู้ได้รับสวัสดิการหรือสิทธิประโยชน์อื่นใดจากหน่วยงานของรัฐ ผู้ประกันตนดังกล่าวจึงเป็นผู้สูงอายุที่ไม่มีลักษณะต้องห้ามตามข้อ ๖ (๔)[๓] แห่งระเบียบกระทรวงมหาดไทยว่าด้วยหลักเกณฑ์ การจ่ายเงินเบี้ยยังชีพผู้สูงอายุขององค์กรปกครองส่วนท้องถิ่น พ.ศ. ๒๕๕๒

อย่างไรก็ดี เพื่อให้การจ่ายเงินเบี้ยยังชีพแก่ผู้สูงอายุเป็นรายเดือนเป็นไปอย่างทั่วถึงและเป็นธรรมตามที่มาตรา ๑๑ (๑๑)[๔] แห่งพระราชบัญญัติผู้สูงอายุ พ.ศ. ๒๕๔๖ ซึ่งแก้ไขเพิ่มเติมโดยพระราชบัญญัติผู้สูงอายุ (ฉบับที่ ๒) พ.ศ. ๒๕๕๓ ได้กำหนดไว้ สมควรแก้ไขปรับปรุงระเบียบที่เกี่ยวข้องกับเรื่องดังกล่าวโดยกำหนดหลักเกณฑ์ให้ผู้สูงอายุซึ่งไม่มีรายได้ มีรายได้ต่ำ หรือไม่มีผู้อุปการะเลี้ยงดู ได้รับเงินเบี้ยยังชีพ เพื่อให้สมดังจุดมุ่งหมายของการใช้บังคับกฎหมายผู้สูงอายุต่อไป

(นายดิสทัต โหตระกิตย์)
รองเลขาธิการฯ รักษาราชการแทน
เลขาธิการคณะกรรมการกฤษฎีกา

สำนักงานคณะกรรมการกฤษฎีกา
ตุลาคม ๒๕๕๗

---

[๓] โปรดดูเชิงอรรถที่ ๒, ข้างต้น

[๔] มาตรา ๑๑ ผู้สูงอายุมีสิทธิได้รับการคุ้มครอง การส่งเสริม และการสนับสนุนในด้านต่าง ๆ ดังนี้

ฯลฯ ฯลฯ

(๑๑) การจ่ายเงินเบี้ยยังชีพเป็นรายเดือนอย่างทั่วถึงและเป็นธรรม

ฯลฯ ฯลฯ

ด่วนที่สุด

ที่ มท ๐๓๐๙.๑/ว ๕๒

สำนักทะเบียนกลาง
ถนนลำลูกกา ปท. ๑๒๑๕๐

๑๗ พฤศจิกายน ๒๕๕๗

เรื่อง ขอความร่วมมือตรวจสอบสถานะของผู้มีสิทธิรับเงินเบี้ยยังชีพผู้สูงอายุและเบี้ยความพิการจากฐานข้อมูลทะเบียนราษฎรให้แก่องค์กรปกครองส่วนท้องถิ่น

เรียน นายทะเบียนจังหวัด ทุกจังหวัด และนายทะเบียนกรุงเทพมหานคร

อ้างถึง หนังสือสำนักทะเบียนกลาง ที่ มท ๐๓๐๙.๑/ว ๗๕ ลงวันที่ ๓๐ ธันวาคม ๒๕๕๒

สิ่งที่ส่งมาด้วย ๑. ระเบียบกระทรวงมหาดไทยว่าด้วยหลักเกณฑ์การจ่ายเงินเบี้ยยังชีพผู้สูงอายุขององค์กรปกครองส่วนท้องถิ่น พ.ศ. ๒๕๕๒

๒. ระเบียบกระทรวงมหาดไทยว่าด้วยหลักเกณฑ์การจ่ายเงินเบี้ยความพิการให้คนพิการขององค์กรปกครองส่วนท้องถิ่น พ.ศ. ๒๕๕๓

ตามที่สำนักทะเบียนกลางได้แจ้งแนวทางปฏิบัติตามระเบียบกระทรวงมหาดไทยว่าด้วยหลักเกณฑ์การจ่ายเงินเบี้ยยังชีพผู้สูงอายุขององค์กรปกครองส่วนท้องถิ่น พ.ศ. ๒๕๕๒ เพื่อใช้ในการดำเนินการจ่ายเงินเบี้ยยังชีพผู้สูงอายุขององค์กรปกครองส่วนท้องถิ่น โดยให้สำนักทะเบียนทุกแห่งในพื้นที่รับผิดชอบตรวจสอบการมีชีวิตอยู่และการเสียชีวิตผู้สูงอายุในฐานข้อมูลการทะเบียนราษฎร ให้องค์กรปกครองส่วนท้องถิ่นเพื่อประกอบการดำเนินงานการจ่ายเงินเบี้ยยังชีพผู้สูงอายุ รายละเอียดตามหนังสือที่อ้างถึง นั้น

สำนักทะเบียนกลางพิจารณาแล้วเห็นว่า เพื่อเป็นการอำนวยความสะดวกให้แก่ผู้สูงอายุในเรื่องการรับเงินเบี้ยยังชีพผู้สูงอายุ และผู้พิการในเรื่องการรับเงินเบี้ยความพิการ จึงขอให้สำนักทะเบียนจังหวัดและสำนักทะเบียนกรุงเทพมหานครแจ้งสำนักทะเบียนอำเภอและสำนักทะเบียนท้องถิ่นทุกแห่งในพื้นที่รับผิดชอบถือปฏิบัติตามระเบียบกระทรวงมหาดไทยว่าด้วยหลักเกณฑ์การจ่ายเงินเบี้ยยังชีพผู้สูงอายุขององค์กรปกครองส่วนท้องถิ่น พ.ศ. ๒๕๕๒ และระเบียบกระทรวงมหาดไทยว่าด้วยหลักเกณฑ์การจ่ายเงินเบี้ยความพิการให้คนพิการขององค์กรปกครองส่วนท้องถิ่น พ.ศ. ๒๕๕๓ โดยให้ดำเนินการ ดังนี้

๑. ถ้าผู้สูงอายุหรือผู้พิการ หรือผู้ที่ได้รับมอบหมายจากผู้สูงอายุหรือผู้พิการ ร้องขอให้นายทะเบียนรับรองการมีชีวิตอยู่ เพื่อเป็นหลักฐานในการขอรับเบี้ยยังชีพผู้สูงอายุหรือเบี้ยความพิการ ให้นายทะเบียนตรวจสอบรายการบุคคลของผู้สูงอายุหรือผู้พิการ ในฐานข้อมูลการทะเบียนราษฎร ถ้าปรากฏว่าผู้ขอให้รับรองการมีชีวิตเป็นบุคคลเดียวกับผู้สูงอายุหรือผู้พิการ หรือรายการในฐานข้อมูลการทะเบียนราษฎรไม่ปรากฏว่ามีการจำหน่ายรายการบุคคลของผู้สูงอายุหรือผู้พิการที่ขอให้รับรอง ให้นายทะเบียนสอบถามบุคคลดังกล่าวให้ทราบข้อเท็จจริงว่าผู้ขอให้รับรองนั้นได้รับเงินจากเทศบาล เมืองพัทยา หรือองค์การบริหารส่วนตำบลแห่งใด แล้วให้ทำหนังสือแจ้งผลการตรวจสอบการมีชีวิตอยู่ของผู้สูงอายุหรือผู้พิการ ส่งไปยังองค์กรปกครองส่วนท้องถิ่นนั้นภายในสามวันนับแต่วันที่ได้รับเรื่องดังกล่าว

การขอให้นายทะเบียนรับรองการมีชีวิตผู้สูงอายุหรือผู้พิการ หรือผู้ที่ได้รับมอบหมายจะร้องขอดำเนินการที่สำนักทะเบียนอำเภอหรือสำนักทะเบียนท้องถิ่นแห่งใดก็ได้

๒. กรณี...

๒. กรณีนายทะเบียนรับแจ้งการตายของผู้สูงอายุหรือผู้พิการ รายใด ให้ตรวจสอบว่าผู้ตายมีชื่ออยู่ในทะเบียนบ้านในเขตเทศบาล เมืองพัทยา หรือองค์การบริหารส่วนตำบลแห่งใด แล้วให้ทำหนังสือแจ้งการตายของผู้สูงอายุหรือผู้พิการ ไปยังองค์กรปกครองส่วนท้องถิ่นนั้นภายในสามวันนับแต่วันที่ได้รับแจ้งการตายดังกล่าว เพื่อแจ้งการตายไปยังองค์กรปกครองส่วนท้องถิ่นที่จ่ายเบี้ยยังชีพผู้สูงอายุหรือเบี้ยความพิการต่อไป ทั้งนี้หากนายทะเบียนผู้รับแจ้งการตาย ไม่ทราบว่าทะเบียนบ้านหลังที่ผู้ตายมีชื่ออยู่นั้นอยู่ในเขตเทศบาลหรือองค์การบริหารส่วนตำบลใดโดยเฉพาะกรณีการแจ้งตายของคนต่างท้องที่ ให้ส่งหนังสือแจ้งการตายของผู้สูงอายุหรือผู้พิการ ไปที่อำเภอแทนเพื่อส่งต่อไปยังองค์กรปกครองส่วนท้องถิ่นที่ผู้ตายมีชื่อในทะเบียนบ้านภายในสามวันนับแต่วันที่ได้รับหนังสือแจ้งดังกล่าว

๓. การแจ้งองค์กรปกครองส่วนท้องถิ่นตามข้อ ๑ และ ข้อ ๒ ให้นายทะเบียนระบุรายการของผู้สูงอายุหรือผู้พิการ ได้แก่ ชื่อตัว ชื่อสกุล เลขประจำตัวประชาชน ที่อยู่ตามทะเบียนบ้าน และวันที่รับรองการมีชีวิตอยู่ หรือวันที่เสียชีวิตของผู้สูงอายุหรือผู้พิการ แล้วแต่กรณี ไว้ในหนังสือแจ้งดังกล่าวด้วย

จึงเรียนมาเพื่อโปรดแจ้งสำนักทะเบียนอำเภอและสำนักทะเบียนท้องถิ่นทุกแห่งทราบและถือปฏิบัติต่อไป

ขอแสดงความนับถือ

(นายดลเดช พัฒนรัฐ)
รองผู้อำนวยการทะเบียนกลาง ปฏิบัติราชการแทน
ผู้อำนวยการทะเบียนกลาง

สำนักบริหารการทะเบียน
โทร. ๐ ๒๗๙๑ ๗๓๑๔ – ๖
โทรสาร ๐ ๒๙๐๖ ๙๒๓๕

ที่ มท ๐๓๐๙.๑/ว ๗๕ สำนักทะเบียนกลาง

ถนนลำลูกกา ปท ๑๒๑๕๐

๓๐ ธันวาคม ๒๕๕๒

เรื่อง การสนับสนุนการดำเนินงานโครงการหลักประกันรายได้ให้แก่ผู้สูงอายุ (เงินเบี้ยยังชีพผู้สูงอายุ)

เรียน นายทะเบียนจังหวัด ทุกจังหวัด และนายทะเบียนกรุงเทพมหานคร

สิ่งที่ส่งมาด้วย ระเบียบกระทรวงมหาดไทยว่าด้วยหลักเกณฑ์การจ่ายเงินเบี้ยยังชีพผู้สูงอายุขององค์กรปกครองส่วนท้องถิ่น พ.ศ. ๒๕๕๒

ด้วยกระทรวงมหาดไทยแจ้งว่าได้ออกระเบียบกระทรวงมหาดไทยว่าด้วยหลักเกณฑ์การจ่ายเงินเบี้ยยังชีพผู้สูงอายุขององค์กรปกครองส่วนท้องถิ่น พ.ศ. ๒๕๕๒ โดยระเบียบฉบับนี้ได้กำหนดไว้ในข้อ ๑๐ ให้นายทะเบียนอำเภอและนายทะเบียนท้องถิ่นปฏิบัติหน้าที่เกี่ยวกับการรับรองการมีชีวิตของผู้สูงอายุที่ขอรับเงินเบี้ยยังชีพผู้สูงอายุ และข้อ ๑๕ ให้นายทะเบียนแจ้งการตายของผู้สูงอายุให้องค์กรปกครองส่วนท้องถิ่นที่เกี่ยวข้องทราบ ปรากฏตามระเบียบกระทรวงมหาดไทยฯ ที่ส่งมาพร้อมนี้ และขอให้แจ้งนายทะเบียนอำเภอและนายทะเบียนท้องถิ่นให้ความร่วมมือปฏิบัติในเรื่องดังกล่าว

สำนักทะเบียนกลางพิจารณาแล้วเห็นว่า เพื่อเป็นการอำนวยความสะดวกให้แก่ผู้สูงอายุในเรื่องการรับเบี้ยยังชีพ และสนับสนุนการดำเนินงานโครงการหลักประกันรายได้ให้แก่ผู้สูงอายุตามนโยบายของรัฐบาล จึงขอให้สำนักทะเบียนจังหวัดและสำนักทะเบียนกรุงเทพมหานครแจ้งสำนักทะเบียนอำเภอและสำนักทะเบียนท้องถิ่นทุกแห่งในพื้นที่รับผิดชอบถือปฏิบัติตามระเบียบกระทรวงมหาดไทยว่าด้วยหลักเกณฑ์การจ่ายเงินเบี้ยยังชีพผู้สูงอายุขององค์กรปกครองส่วนท้องถิ่น พ.ศ. ๒๕๕๒ โดยให้ดำเนินการ ดังนี้

๑. ถ้าผู้สูงอายุหรือผู้ที่ได้รับมอบหมายจากผู้สูงอายุ ร้องขอให้นายทะเบียนรับรองการมีชีวิตอยู่ตามระเบียบกระทรวงมหาดไทยฯ ข้อ ๑๐ วรรคหนึ่ง ให้นายทะเบียนตรวจสอบรายการบุคคลของผู้สูงอายุในฐานข้อมูลการทะเบียนราษฎร ถ้าปรากฏว่าผู้ขอให้รับรองการมีชีวิตเป็นบุคคลเดียวกับผู้สูงอายุ หรือรายการในฐานข้อมูลการทะเบียนราษฎรไม่ปรากฏว่ามีการจำหน่ายรายการบุคคลของผู้สูงอายุที่ขอให้รับรอง ให้นายทะเบียนสอบถามบุคคลดังกล่าวให้ทราบข้อเท็จจริงว่าผู้สูงอายุที่ขอให้รับรองนั้นได้รับเงินเบี้ยยังชีพผู้สูงอายุจากเทศบาลเมืองพัทยา หรือองค์การบริหารส่วนตำบลแห่งใด แล้วให้ทำหนังสือแจ้งผลการตรวจสอบการมีชีวิตอยู่ของผู้สูงอายุส่งไปยังองค์กรปกครองส่วนท้องถิ่นนั้นภายในสามวันนับแต่วันที่ได้รับเรื่องดังกล่าว

การขอให้นายทะเบียนรับรองการมีชีวิต ผู้สูงอายุหรือผู้ที่ได้รับมอบหมายจะร้องขอดำเนินการที่สำนักทะเบียนอำเภอหรือสำนักทะเบียนท้องถิ่นแห่งใดก็ได้

/๒. กรณีนายทะเบียน...

๒. กรณีนายทะเบียนรับแจ้งการตายของผู้สูงอายุรายใด ให้ตรวจสอบว่าผู้ตายมีชื่ออยู่ในทะเบียนบ้านในเขตเทศบาล เมืองพัทยา หรือองค์การบริหารส่วนตำบลแห่งใด แล้วให้ทำหนังสือแจ้งการตายของผู้สูงอายุไปยังองค์กรปกครองส่วนท้องถิ่นนั้นภายในสามวันนับแต่วันที่ได้รับแจ้งการตายดังกล่าวเพื่อให้ดำเนินการตามระเบียบกระทรวงมหาดไทยฯ ข้อ ๑๕ ทั้งนี้หากนายทะเบียนผู้รับแจ้งการตายไม่ทราบว่าทะเบียนบ้านหลังที่ผู้ตายมีชื่ออยู่นั้นอยู่ในเขตเทศบาลหรือองค์การบริหารส่วนตำบลใดโดยเฉพาะกรณีการแจ้งตายของคนต่างท้องที่ ให้ส่งหนังสือแจ้งการตายของผู้สูงอายุไปที่อำเภอแทนเพื่อส่งต่อไปยังองค์กรปกครองส่วนท้องถิ่นที่ผู้ตายมีชื่อในทะเบียนบ้านภายในสามวันนับแต่วันที่ได้รับหนังสือแจ้งดังกล่าว

๓. การแจ้งองค์กรปกครองส่วนท้องถิ่นตามข้อ ๑ และข้อ ๒ ให้นายทะเบียนระบุรายการของผู้สูงอายุ ได้แก่ ชื่อตัว ชื่อสกุล เลขประจำตัวประชาชน ที่อยู่ตามทะเบียนบ้าน และวันที่รับรองการมีชีวิตอยู่ หรือวันที่เสียชีวิตของผู้สูงอายุ แล้วแต่กรณี ไว้ในหนังสือแจ้งดังกล่าวด้วย

จึงเรียนมาเพื่อโปรดแจ้งสำนักทะเบียนอำเภอและสำนักทะเบียนท้องถิ่นทุกแห่งทราบและถือปฏิบัติต่อไป

ขอแสดงความนับถือ

(นายวงศ์ศักดิ์ สวัสดิ์พาณิชย์)
ผู้อำนวยการทะเบียนกลาง

สำนักบริหารการทะเบียน
ส่วนการทะเบียนราษฎร
โทร ๐-๒๗๙๑-๗๓๑๔-๖
โทรสาร ๐-๒๙๐๖-๙๒๓๕

ด่วน

ที่ มท ๐๘๙๑.๓/ว ๓๐๙

กรมส่งเสริมการปกครองท้องถิ่น
ถนนนครราชสีมา เขตดุสิต กทม.๑๐๓๐๐

๑๒ กุมภาพันธ์ ๒๕๕๘

เรื่อง การตรวจสอบข้อเท็จจริงการปฏิบัติงานขององค์กรปกครองส่วนท้องถิ่น ตามโครงการสร้างหลักประกันรายได้แก่ผู้สูงอายุ ประจำปีงบประมาณ พ.ศ.๒๕๕๘ และโครงการสนับสนุนการเสริมสร้างสวัสดิการทางสังคมให้แก่คนพิการ ประจำปีงบประมาณ พ.ศ.๒๕๕๘

เรียน ผู้ว่าราชการจังหวัด ทุกจังหวัด

อ้างถึง ๑. หนังสือกรมส่งเสริมการปกครองท้องถิ่น ด่วนที่สุด ที่ มท ๐๘๙๑.๓/ว ๒๑๗๒ ลงวันที่ ๑๑ ตุลาคม ๒๕๕๖
๒. หนังสือกรมส่งเสริมการปกครองท้องถิ่น ที่ มท ๐๘๙๑.๓/ว ๑๙๔๔๕ ลงวันที่ ๑๖ ตุลาคม ๒๕๕๖
๓. หนังสือกรมส่งเสริมการปกครองท้องถิ่น ที่ มท ๐๘๙๑.๓/ว ๘๔๒ ลงวันที่ ๒๖ พฤษภาคม ๒๕๕๗
๔. หนังสือกรมส่งเสริมการปกครองท้องถิ่น ที่ มท ๐๘๙๑.๓/ ว ๑๖๒๙ ลงวันที่ ๑๙ กันยายน ๒๕๕๗
๕. หนังสือกรมส่งเสริมการปกครองท้องถิ่น ด่วนที่สุด ที่ มท ๐๘๙๑.๓/ว ๑๙๔๗ ลงวันที่ ๓๑ ตุลาคม ๒๕๕๗
๖. หนังสือกรมส่งเสริมการปกครองท้องถิ่น ด่วนที่สุด ที่ มท ๐๘๙๑.๓/ ว ๑๙๔๘ ลงวันที่ ๓๑ ตุลาคม ๒๕๕๗
๗. หนังสือกรมส่งเสริมการปกครองท้องถิ่น ด่วนที่สุด ที่ มท ๐๘๙๑.๓/ว ๒๑๕๙ ลงวันที่ ๒๘ พฤศจิกายน ๒๕๕๗
๘. หนังสือกรมส่งเสริมการปกครองท้องถิ่น ที่ มท ๐๘๙๑.๓/ว ๓๙ ลงวันที่ ๙ มกราคม ๒๕๕๘

ตามที่กรมส่งเสริมการปกครองท้องถิ่น ได้แจ้งแนวทางการรับลงทะเบียนผู้มีสิทธิรับเงินเบี้ยยังชีพผู้สูงอายุและเบี้ยความพิการขององค์กรปกครองส่วนท้องถิ่นประจำปีงบประมาณ พ.ศ. ๒๕๕๘ พร้อมทั้งดำเนินการบันทึกข้อมูล ผู้มีสิทธิได้รับเงินเบี้ยยังชีพในระบบสารสนเทศการจัดการฐานข้อมูลเบี้ยยังชีพขององค์กรปกครองส่วนท้องถิ่น และรายงานยอดจำนวนผู้ที่มีสิทธิได้รับเงินเบี้ยยังชีพผู้สูงอายุทั้งหมด และข้อมูลจำนวนคนพิการที่มีสิทธิ ตามแบบสรุปงบหน้าข้อมูลฯ ประจำปีงบประมาณ พ.ศ. ๒๕๕๘ และต่อมาได้แจ้งให้เทศบาล/องค์การบริหารส่วนตำบลดำเนินการบันทึกข้อมูล ผู้มีสิทธิได้รับเงินเบี้ยยังชีพในระบบสารสนเทศการจัดการฐานข้อมูลเบี้ยยังชีพขององค์กรปกครองส่วนท้องถิ่น ตั้งแต่วันที่ ๑ พฤศจิกายน ๒๕๕๖ ถึงวันที่ ๑๗ มกราคม ๒๕๕๗ ต่อมาได้ขยายระยะเวลาให้ดำเนินการปรับปรุงสถานะในฐานข้อมูลผู้สูงอายุ และคนพิการ ในระบบดังกล่าวได้ จนถึงวันที่ ๓๑ กรกฎาคม ๒๕๕๗ และครั้งสุดท้ายได้แจ้งให้ดำเนินการปรับปรุงสถานะข้อมูลผู้มีสิทธิได้รับเบี้ยยังชีพผู้สูงอายุ คนพิการ และผู้ป่วยเอดส์ ในระบบฯ ได้จนถึงวันที่ ๓๑ ตุลาคม ๒๕๕๗ โดยเคร่งครัด ทั้งนี้ เพื่อใช้เป็นข้อมูลประกอบการจัดสรรงบประมาณ ปีงบประมาณ ๒๕๕๘ ความละเอียดทราบแล้ว นั้น

กรมส่งเสริมการปกครองได้จัดสรรงบประมาณเงินอุดหนุนทั่วไป โครงการสร้างหลักประกันรายได้แก่ผู้สูงอายุ ประจำปีงบประมาณ พ.ศ.๒๕๕๘ และจัดสรรงบประมาณเงินอุดหนุนทั่วไป โครงการสนับสนุนการเสริมสร้างสวัสดิการทางสังคมให้แก่คนพิการ ประจำปีงบประมาณ พ.ศ.๒๕๕๘ โดยให้องค์กรปกครองส่วนท้องถิ่นตรวจสอบงบประมาณที่ได้รับกับจำนวนผู้สูงอายุ และคนพิการที่มีสิทธิรับเงินทุกราย ตามประกาศรายชื่อผู้มีสิทธิและการบันทึกข้อมูลในระบบสารสนเทศการจัดการฐานข้อมูลการจ่ายเบี้ยยังชีพขององค์กรปกครองท้องถิ่น ตามอัตราขั้นบันได ในงวดที่ ๑ (ตุลาคม – ธันวาคม ๒๕๕๗) โดยให้รายงานผลการจัดสรรงบประมาณฯ และปรากฏว่ารายงานมียอดจำนวนผู้สูงอายุและคนพิการที่ไม่ได้บันทึกข้อมูลในระบบสารสนเทศการจัดการฐานข้อมูล

/เบี้ยยังชีพ...

เบี้ยยังชีพขององค์กรปกครองส่วนท้องถิ่น เป็นจำนวนมาก จากองค์กรปกครองส่วนท้องถิ่นหลายแห่ง ทำให้รายงานของบประมาณเพิ่มเติมเป็นจำนวนมากไม่ตรงกับข้อเท็จจริงตามระบบสารสนเทศการจัดการฐานข้อมูลฯ มี**การคำนวณอายุและอัตราขั้นบันไดไม่ถูกต้อง การคำนวณการตกเบิกอัตราเบี้ยความพิการคลาดเคลื่อน** ทำให้ยังไม่สามารถจัดสรรเงินเพิ่มให้กับองค์กรปกครองส่วนท้องถิ่นที่ได้รับงบประมาณไม่เพียงพอได้ในงวดถัดไป

กรมส่งเสริมการปกครองท้องถิ่นพิจารณาแล้วเห็นว่ากรณีดังกล่าวอาจเกิดจากการจงใจละเลยการปฏิบัติหน้าที่ของเจ้าหน้าที่ผู้รับผิดชอบการบันทึกข้อมูลในระบบสารสนเทศการจัดการฐานข้อมูลเบี้ยยังชีพขององค์กรปกครองส่วนท้องถิ่น ที่ไม่ได้บันทึกข้อมูลผู้สูงอายุและคนพิการ ซึ่งหากเกิดจากระบบสื่อสารอินเตอร์เน็ตหรือระบบทางเว็บไซต์ เหตุใดจึงไม่ประสานแก้ไขปัญหาในระยะเวลาที่เปิดระบบให้ดำเนินการเป็นเวลานาน ทั้งนี้กรณีที่เจ้าหน้าที่ได้ย้ายไปปฏิบัติราชการ หน่วยงานหรือองค์กรปกครองส่วนท้องถิ่นอื่น เหตุใดจึงไม่มีการควบคุมดูแลกำกับการปฏิบัติหน้าที่ และส่งมอบหมายการงานให้แล้วเสร็จ จึงขอให้จังหวัดแจ้งองค์กรปกครองส่วนท้องถิ่นพิจารณาดำเนินการตรวจสอบข้อเท็จจริงดังกล่าว โดยเฉพาะกรณีที่มีข้อมูลที่ไม่ได้บันทึกในระบบจำนวนมาก และมอบหมายให้สำนักงานส่งเสริมการปกครองท้องถิ่นจังหวัด สำนักงานส่งเสริมการปกครองท้องถิ่นอำเภอ ตรวจให้คำแนะนำ และตรวจติดตามการปฏิบัติงานขององค์กรปกครองส่วนท้องถิ่นให้เป็นไปตามนัยหนังสือที่อ้างถึง ทั้งหากพบข้อบกพร่องให้ดำเนินการตามระเบียบกฎหมายโดยเคร่งครัด

จึงเรียนมาเพื่อโปรดพิจารณาดำเนินการต่อไป

ขอแสดงความนับถือ

(นายไชยชัย เดชอมรธัญ)
รองอธิบดี รักษาราชการแทน
อธิบดีกรมส่งเสริมการปกครองท้องถิ่น

สำนักส่งเสริมการพัฒนาเศรษฐกิจ สังคม และการมีส่วนร่วม
ส่วนส่งเสริมการจัดการด้านสาธารณสุขและสวัสดิการสังคม
โทร. ๐-๒๒๔๑-๙๐๐๐ ต่อ ๔๑๓๒ - ๔๑๓๕ โทรสาร ๐-๒๒๔๑-๙๐๐๐ ต่อ ๔๑๐๒

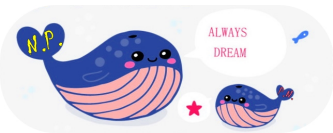

ที่ มท ๐๘๙๑.๓/ ว ๑๔๑๑

กระทรวงมหาดไทย
ถนนอัษฎางค์ กทม. ๑๐๒๐๐

๖ มีนาคม ๒๕๕๘

เรื่อง หารือการจ่ายเบี้ยยังชีพผู้สูงอายุให้แก่คณะกรรมการประจำมัสยิด

เรียน ผู้ว่าราชการจังหวัดทุกจังหวัด (ยกเว้นจังหวัดยะลา)

สิ่งที่ส่งมาด้วย ๑. ระเบียบกระทรวงมหาดไทยว่าด้วย หลักเกณฑ์การจ่ายเงินเบี้ยยังชีพผู้สูงอายุขององค์กรปกครองส่วนท้องถิ่น พ.ศ. ๒๕๕๒

๒. หนังสือกระทรวงมหาดไทย ที่ มท ๐๘๙๑.๓/ว ๔๑๖๐ ลงวันที่ ๒๔ พฤศจิกายน ๒๕๕๗

๓. หนังสือจังหวัดยะลา ที่ ยล ๐๐๒๓.๔/๓๖๓๓๓ ลงวันที่ ๑๙ ธันวาคม ๒๕๕๗

ด้วยกระทรวงมหาดไทยได้รับแจ้งข้อหารือจากจังหวัดยะลา กรณีศูนย์อำนวยการบริหารจังหวัดชายแดนภาคใต้(ศอ.บต.) ที่ผู้ใช้นาม "ชาวบ้านกรงปินัง" ร้องขอความเป็นธรรมกรณีองค์การบริหารส่วนตำบลกรงปินังไม่จ่ายเบี้ยยังชีพผู้สูงอายุให้แก่ผู้ที่เป็นคณะกรรมการของมัสยิด โดยอ้างว่าหากเป็นคณะกรรมการของมัสยิดจะไม่ได้รับเบี้ยยังชีพผู้สูงอายุและผู้ร้องอ้างว่าองค์การบริหารส่วนตำบลอื่นๆ แจ้งว่าการรับเงินเบี้ยยังชีพผู้สูงอายุดังกล่าวไม่เกี่ยวกับการที่เป็นคณะกรรมการของมัสยิดแต่อย่างใด สามารถขึ้นทะเบียนขอรับเงินเบี้ยยังชีพผู้สูงอายุได้

กระทรวงมหาดไทยพิจารณาแล้วเห็นว่า ตามระเบียบกระทรวงมหาดไทยว่าด้วย หลักเกณฑ์การจ่ายเงินเบี้ยยังชีพผู้สูงอายุขององค์กรปกครองส่วนท้องถิ่น พ.ศ. ๒๕๕๒ ข้อ ๖ (๔) ที่กำหนดว่าผู้มีสิทธิจะได้รับเงินเบี้ยยังชีพผู้สูงอายุ ต้องเป็นผู้มีคุณสมบัติและไม่มีลักษณะต้องห้าม คือไม่เป็นผู้ได้รับสวัสดิการหรือสิทธิประโยชน์อื่นใดจากหน่วยงานของรัฐ รัฐวิสาหกิจ หรือองค์กรปกครองส่วนท้องถิ่น ได้แก่ ผู้รับเงินบำนาญเบี้ยหวัด บำนาญพิเศษ หรือเงินอื่นใดในลักษณะเดียวกัน ผู้สูงอายุที่อยู่ในสถานสงเคราะห์ของรัฐหรือองค์กรปกครองส่วนท้องถิ่น ผู้ได้รับเงินเดือน ค่าตอบแทน รายได้ประจำ หรือผลประโยชน์ตอบแทนอย่างอื่นที่รัฐหรือองค์กรปกครองส่วนท้องถิ่นจัดให้เป็นประจำฯ หากแต่ปรากฏข้อเท็จจริงว่า การจ่ายเงินให้กับผู้นำศาสนาตามโครงการเงินอุดหนุนองค์กรอิสลามในพื้นที่จังหวัดชายแดนภาคใต้ นั้นมีลักษณะเป็นเงินอุดหนุนพิเศษที่อุดหนุนให้บุคคลที่ปฏิบัติหน้าที่ตามโครงการเป็นครั้ง ตามระยะเวลาของโครงการ เพื่อให้บรรลุวัตถุประสงค์ของโครงการ ไม่ได้เป็นการเบิกจ่ายจากงบประมาณหมวดเงินเดือน ค่าจ้าง ค่าตอบแทน ในลักษณะประจำ ปลัดกระทรวงมหาดไทย ผู้รักษาการตามนัยข้อ ๕ แห่งระเบียบกระทรวงมหาดไทยว่าด้วย หลักเกณฑ์การจ่ายเงินเบี้ยยังชีพผู้สูงอายุขององค์กรปกครองส่วนท้องถิ่น พ.ศ. ๒๕๕๒ พิจาณาเห็นว่าการรับเงินของผู้นำศาสนาตามโครงการเงินอุดหนุนองค์กรอิสลามในพื้นที่จังหวัดชายแดนภาคใต้ ไม่ขัดต่อคุณสมบัติของ

/ผู้มีสิทธิ...

ผู้มีสิทธิรับเงินเบี้ยยังชีพผู้สูงอายุ ตามระเบียบกระทรวงมหาดไทยว่าด้วย หลักเกณฑ์การจ่ายเงินเบี้ยยังชีพผู้สูงอายุขององค์กรปกครองส่วนท้องถิ่น พ.ศ. ๒๕๕๒ จึงขอให้แจ้งให้องค์กรปกครองส่วนท้องถิ่นทราบและถือเป็นแนวทางปฏิบัติต่อไป

จึงเรียนมาเพื่อพิจารณาดำเนินการต่อไป

ขอแสดงความนับถือ

(นายจรินทร์ จักกะพาก)
รองปลัดกระทรวงมหาดไทย
หัวหน้ากลุ่มภารกิจด้านพัฒนาชุมชนและส่งเสริมการปกครองท้องถิ่น

กรมส่งเสริมการปกครองท้องถิ่น
สำนักส่งเสริมการพัฒนาเศรษฐกิจ สังคม และการมีส่วนร่วม
โทร. ๐-๒๒๔๑-๙๐๐๐ ต่อ ๔๑๓๑, ๔๑๓๕
โทรสาร ๐-๒๒๔๑-๙๐๐๐ ต่อ ๔๑๐๓

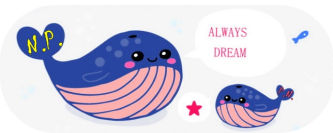

ที่ มท ๐๘๙๑.๓/ว ๓๒๖๗

กระทรวงมหาดไทย
ถนนอัษฎางค์ พระนคร กทม. ๑๐๒๐๐

๑๑ มิถุนายน ๒๕๕๘

เรื่อง หารือการตั้งงบประมาณเพื่อเบิกจ่ายเบี้ยความพิการ

เรียน ผู้ว่าราชการจังหวัด ทุกจังหวัด (ยกเว้นจังหวัดชุมพร)

อ้างถึง ระเบียบกระทรวงมหาดไทย ว่าด้วยหลักเกณฑ์การจ่ายเงินเบี้ยความพิการให้คนพิการขององค์กรปกครองส่วนท้องถิ่น พ.ศ. ๒๕๕๓

สิ่งที่ส่งมาด้วย สำเนาหนังสือจังหวัดชุมพร ที่ ชพ ๐๐๒๓.๓/๐๐๖๖๐๐ ลงวันที่ ๒๒ เมษายน ๒๕๕๘

ด้วยจังหวัดชุมพรได้มีหนังสือขอหารือกรณีองค์การบริหารส่วนตำบลรับร่อ อำเภอท่าแซะ จะดำเนินการตั้งงบประมาณรายจ่ายประจำปีงบประมาณ พ.ศ. ๒๕๕๘ (โอนไปตั้งจ่ายรายการใหม่) เพื่อจ่ายเป็นเบี้ยความพิการให้กับคนพิการที่ได้ยื่นคำขอรับเบี้ยความพิการในปีงบประมาณ พ.ศ. ๒๕๕๙ จำนวน ๓๒ ราย โดยจะจ่ายให้ตั้งแต่เดือนธันวาคม ๒๕๕๗ จนสิ้นปีงบประมาณ พ.ศ. ๒๕๕๘ รวมจำนวน ๑๐ เดือน โดยจังหวัดชุมพรพิจารณาแล้วเห็นว่า องค์การบริหารส่วนตำบลรับร่อไม่สามารถจะดำเนินการตั้งงบประมาณเพื่อดำเนินการดังกล่าวได้ รายละเอียดตามสิ่งที่ส่งมาด้วย

กระทรวงมหาดไทยพิจารณาแล้วเห็นว่า ตามนัยข้อ ๖๗ แห่งระเบียบกระทรวงมหาดไทย ว่าด้วยการรับเงิน การฝากเงิน การเก็บรักษาเงิน และตรวจเงินขององค์กรปกครองส่วนท้องถิ่น พ.ศ. ๒๕๔๗ และที่แก้ไขเพิ่มเติมฯ (ฉบับที่ ๒) พ.ศ. ๒๕๔๘ กำหนดให้องค์กรปกครองส่วนท้องถิ่นจะจ่ายเงินหรือก่อหนี้ผูกพันได้แต่เฉพาะที่กฎหมายระเบียบข้อบังคับ หรือหนังสือสั่งการที่กระทรวงมหาดไทยกำหนดไว้ และตามความนัยข้อ ๗ แห่งระเบียบกระทรวงมหาดไทย ว่าด้วยหลักเกณฑ์การจ่ายเงินเบี้ยความพิการให้คนพิการขององค์กรปกครองส่วนท้องถิ่น พ.ศ. ๒๕๕๓ ที่กำหนดให้ภายในเดือนพฤศจิกายนของทุกปีให้คนพิการลงทะเบียนยื่นคำขอรับเงินเบี้ยความพิการในปีงบประมาณถัดไปด้วยตนเองต่อองค์กรปกครองส่วนท้องถิ่นที่ตนมีภูมิลำเนา ณ ที่ทำการองค์กรปกครองส่วนท้องถิ่น หรือสถานที่ที่องค์กรปกครองส่วนท้องถิ่นกำหนด ประกอบกับหนังสือกระทรวงมหาดไทย ที่ มท ๐๘๙๑.๓/ว ๓๕๐๗ ลงวันที่ ๑๖ ตุลาคม ๒๕๕๗ เรื่องกำหนดหลักเกณฑ์และวิธีปฏิบัติในการรับลงทะเบียนผู้มีสิทธิรับเงินเบี้ยยังชีพผู้สูงอายุและเบี้ยความพิการขององค์กรปกครองส่วนท้องถิ่น ประจำปีงบประมาณ พ.ศ. ๒๕๕๙ ได้กำหนดให้องค์กรปกครองส่วนท้องถิ่นดำเนินการจัดให้มีการลงทะเบียนเบี้ยยังชีพผู้สูงอายุและคนพิการรายใหม่ที่ยังไม่เคยขึ้นทะเบียนมาก่อนรวมทั้งคนพิการที่ย้ายภูมิลำเนาเข้ามาใหม่ในพื้นที่องค์กรปกครองส่วนท้องถิ่น แต่ยังไม่ได้ดำเนินการลงทะเบียนภายในเดือนพฤศจิกายน ๒๕๕๗ ซึ่งตามแนวทางการดำเนินงานงบประมาณเงินอุดหนุน โครงการสนับสนุนการเสริมสร้างสวัสดิการสังคมให้แก่คนพิการหรือทุพพลภาพ งบประมาณรายจ่ายประจำปีงบประมาณ พ.ศ. ๒๕๕๘ กำหนดหลักเกณฑ์และขั้นตอนการปฏิบัติว่า เมื่อเทศบาล/องค์การบริหารส่วนตำบลได้รับการจัดสรรงบประมาณเงินอุดหนุนแล้วให้นำงบประมาณที่ได้รับการจัดสรรไปดำเนินตามโครงการสนับสนุนการเสริมสร้างสวัสดิการสังคมให้แก่คนพิการหรือทุพพลภาพ โดยไม่ต้องตราข้อบัญญัติ/เทศบัญญัติงบประมาณรายจ่าย เว้นแต่ในส่วนของเงินเพิ่มเติมที่องค์กรปกครองส่วนท้องถิ่นดำเนินการตามข้อ ๑๘ (๒) แห่งระเบียบ

/ กระทรวง ...

กระทรวงมหาดไทย ว่าด้วยการจ่ายเงินสงเคราะห์เพื่อการยังชีพขององค์กรปกครองส่วนท้องถิ่น พ.ศ. ๒๕๔๘ ที่ได้ดำเนินการให้กับรายเดิมมาก่อน ดังนั้น การที่องค์การบริหารส่วนตำบลรับร่อ จะดำเนินการตั้งงบประมาณ (โอนไปตั้งจ่ายรายการใหม่) เพื่อจ่ายเป็นเบี้ยความพิการให้กับคนพิการที่ได้ยื่นคำขอ รับเบี้ยความพิการในปีงบประมาณ พ.ศ. ๒๕๕๙ จำนวน ๓๒ ราย โดยจะจ่ายให้ตั้งแต่เดือนธันวาคม ๒๕๕๗ จนสิ้นปีงบประมาณ พ.ศ. ๒๕๕๘ รวมจำนวน ๑๐ เดือน นั้นไม่สามารถกระทำได้ จึงขอให้จังหวัดแจ้งองค์กรปกครองส่วนท้องถิ่นทราบและถือเป็นแนวปฏิบัติต่อไป

จึงเรียนมาเพื่อพิจารณาดำเนินการต่อไป

ขอแสดงความนับถือ

(นายจรินทร์ จักกะพาก)
รองปลัดกระทรวงมหาดไทย
หัวหน้ากลุ่มภารกิจด้านพัฒนาชุมชนและส่งเสริมการปกครองท้องถิ่น

กรมส่งเสริมการปกครองท้องถิ่น
สำนักส่งเสริมการพัฒนาเศรษฐกิจ สังคม และการมีส่วนร่วม
โทร.๐-๒๒๔๑-๙๐๐๐ ต่อ ๔๑๓๕ / โทรสาร. ต่อ ๔๑๐๓

ที่ ชพ ๐๐๒๓.๗/ 006600

ศาลากลางจังหวัดชุมพร
ถนนไตรรัตน์ ชพ ๘๖๐๐๐

๒๒ เมษายน ๒๕๕๘

เรื่อง หารือการตั้งงบประมาณเพื่อเบิกจ่ายเป็นค่าเบี้ยความพิการ

เรียน อธิบดีกรมส่งเสริมการปกครองท้องถิ่น

สิ่งที่ส่งมาด้วย สำเนาหนังสืออำเภอท่าแซะ ที่ ชพ ๐๐๒๓.๗/๗๗๒ ลงวันที่ ๖ มีนาคม ๒๕๕๘

ด้วยจังหวัดได้รับข้อหารือจากอำเภอท่าแซะ กรณีองค์การบริหารส่วนตำบลรับร่อจะดำเนินการตั้งงบประมาณรายจ่ายประจำปี ๒๕๕๘ (โอนไปตั้งจ่ายรายการใหม่) เพื่อจ่ายเป็นค่าเบี้ยความพิการให้กับผู้พิการที่ได้ยื่นคำขอรับเบี้ยความพิการในปีงบประมาณ ๒๕๕๙ จำนวน ๓๒ ราย โดยจะจ่ายให้ตั้งแต่เดือนธันวาคม ๒๕๕๗ จนสิ้นปีงบประมาณ ๒๕๕๘ รวม ๑๐ เดือน ได้หรือไม่ รายละเอียดปรากฏตามสำเนาหนังสือฯ ที่ส่งมาพร้อมนี้

จังหวัดพิจารณาแล้ว มีความเห็นสอดคล้องกับอำเภอท่าแซะเนื่องจากเห็นว่าตามระเบียบกระทรวงมหาดไทยว่าด้วย การรับเงิน การเบิกจ่ายเงิน การฝากเงิน การเก็บรักษาเงิน และการตรวจเงินขององค์กรปกครองส่วนท้องถิ่น พ.ศ. ๒๕๔๗ ข้อ ๖๗ กำหนดให้องค์กรปกครองส่วนท้องถิ่นจะจ่ายเงินหรือก่อหนี้ผูกพันได้แต่เฉพาะที่กฎหมาย ระเบียบ ข้อบังคับ หรือหนังสือสั่งการที่กระทรวงมหาดไทยกำหนดไว้ และตามระเบียบกระทรวงมหาดไทยว่าด้วยหลักเกณฑ์การจ่ายเงินเบี้ยความพิการให้คนพิการขององค์กรปกครองส่วนท้องถิ่น พ.ศ. ๒๕๕๓ ข้อ ๗ กำหนดไว้ชัดเจนแล้วว่า "ให้คนพิการยื่นคำขอลงทะเบียนเพื่อขอรับเบี้ยความพิการในปีงบประมาณถัดไป" และการที่องค์การบริหารส่วนตำบลรับร่อจะดำเนินการตั้งงบประมาณ (โอนไปตั้งจ่ายรายการใหม่) เพื่อจ่ายเป็นค่าเบี้ยความพิการให้กับผู้พิการที่ได้ยื่นคำขอรับเบี้ยความพิการในปีงบประมาณ ๒๕๕๙ จำนวน ๓๒ คน โดยจะจ่ายให้ตั้งแต่เดือนธันวาคม ๒๕๕๗ จนสิ้นปีงบประมาณ ๒๕๕๘ รวม ๑๐ เดือน ไม่สามารถกระทำได้ ประกอบกับระเบียบฯ ข้อ ๕ ให้ปลัดกระทรวงมหาดไทยรักษาการตามระเบียบนี้ โดยมีอำนาจตีความและวินิจฉัยปัญหาเกี่ยวกับการปฏิบัติตามระเบียบนี้ และให้มีอำนาจกำหนดหลักเกณฑ์และวิธีปฏิบัติเพื่อดำเนินการให้เป็นไปตามระเบียบนี้ จึงขอหารือกรณีดังกล่าวไปยังกระทรวงมหาดไทย (ผ่านกรมส่งเสริมการปกครองท้องถิ่น) เพื่อพิจารณาวินิจฉัยตีความและแจ้งให้องค์การบริหารส่วนตำบลรับร่อถือเป็นแนวทางปฏิบัติต่อไป

จึงเรียนมาเพื่อโปรดทราบและพิจารณาดำเนินการ

ขอแสดงความนับถือ

(นายปฐม สาธิตานนท์)
รองผู้ว่าราชการจังหวัดชุมพร ปฏิบัติราชการแทน
ผู้ว่าราชการจังหวัดชุมพร

สำนักงานส่งเสริมการปกครองท้องถิ่นจังหวัด
กลุ่มงานส่งเสริมและพัฒนาท้องถิ่น
โทร. ๐-๗๗๕๐-๒๔๘๗ ต่อ ๑๓

สำนักบริหารการคลังท้องถิ่น เลขรับ 1312 วันที่ ๒๐ เม.ย. ๒๕๕๘ เวลา
กรมส่งเสริมการปกครองท้องถิ่น เลขรับ 26757 วันที่ 27 เม.ย. 2558
ส่วนการจัดสรรเงินอุดหนุนเฉพาะกิจ เลขรับ 142 วันที่ ๒๔ เม.ย. ๒๕๕๘ เวลา
สสส. เลขรับ 1030 วันที่ ๓๐ เม.ย. ๒๕๕๘ เวลา
กลุ่มพัฒนาระบบงบประมาณและพัสดุท้องถิ่น เลขรับ 705 วันที่ ๒๗ เม.ย. ๒๕๕๘ เวลา
สป.สธ. เลขรับ 4374 วันที่ 30 เม.ย. 2558

ด่วนที่สุด

ที่ มท ๐๘๙๑.๓/ ว ๑๒๗๗

ถึง สำนักงานส่งเสริมการปกครองท้องถิ่นจังหวัด ทุกจังหวัด

ตามหนังสือกรมส่งเสริมการปกครองท้องถิ่น ด่วนที่สุด ที่ มท ๐๘๙๑.๓ /ว ๑๑๑๔ ลงวันที่ ๓ มิถุนายน ๒๕๕๘ เรื่อง แจ้งการจัดสรรงบประมาณเงินอุดหนุนทั่วไป แบบกำหนดวัตถุประสงค์ โครงการสร้างหลักประกันด้านรายได้แก่ผู้สูงอายุ ประจำปีงบประมาณ พ.ศ. ๒๕๕๘ ครั้งที่ ๗ (เดือนมิถุนายน ๒๕๕๘) และหนังสือกรมส่งเสริมการปกครองท้องถิ่น ด่วนที่สุด ที่ มท ๐๘๙๑.๓ /ว ๑๑๑๕ ลงวันที่ ๓ มิถุนายน ๒๕๕๘ เรื่อง แจ้งการจัดสรรงบประมาณเงินอุดหนุนทั่วไป แบบกำหนดวัตถุประสงค์ โครงการสนับสนุนการเสริมสร้างสวัสดิการทางสังคมให้แก่คนพิการหรือทุพพลภาพ ประจำปีงบประมาณ พ.ศ. ๒๕๕๘ ครั้งที่ ๗ (เดือนมิถุนายน ๒๕๕๘) โดยปรับลดยอดจำนวนผู้สูงอายุและคนพิการที่เสียชีวิต ตั้งแต่ต้นเดือนเมษายน ๒๕๕๘ ตามที่ได้ดำเนินการตรวจหมายเลขบัตรประจำตัวประชาชน ๑๓ หลัก จากฐานข้อมูลทะเบียนราษฎร สำนักบริหารการทะเบียน กรมการปกครอง ความละเอียดทราบแล้ว นั้น

กรมส่งเสริมการปกครองท้องถิ่นขอเรียนว่า ในปีงบประมาณ พ.ศ. ๒๕๕๘ ได้กำหนดให้เงินอุดหนุนสำหรับโครงการสร้างหลักประกันด้านรายได้แก่ผู้สูงอายุและโครงการสนับสนุนการเสริมสร้างสวัสดิการทางสังคมให้แก่คนพิการหรือทุพพลภาพ ซึ่งเป็นการจัดสรรเงินอุดหนุนที่รัฐบาลระบุวัตถุประสงค์ให้ไปดำเนินการตามอำนาจหน้าที่ เพื่อให้องค์กรปกครองส่วนท้องถิ่นดำเนินการจ่ายเงินเบี้ยยังชีพผู้สูงอายุและเบี้ยความพิการตามที่ได้ขึ้นทะเบียนไว้แล้ว ทั้งนี้หากมีงบประมาณคงเหลือจากผู้สูงอายุ กรณีเสียชีวิตหรือขาดคุณสมบัติ**สามารถนำเงินงบประมาณโครงการสร้างหลักประกันด้านรายได้แก่ผู้สูงอายุคงเหลือจากที่ได้รับจัดสรรไปแล้วในงวดก่อน (ตั้งแต่ต้นปี งบประมาณ พ.ศ. ๒๕๕๘) มาปรับเกลี่ยกับงบประมาณที่ได้รับการจัดสรรไม่เพียงพอภายใต้วัตถุประสงค์เดียวกัน และหากมีงบประมาณคงเหลือจากโครงการสนับสนุนการเสริมสร้างสวัสดิการทางสังคมให้แก่คนพิการหรือทุพพลภาพคงเหลือจากที่ได้รับจัดสรรไปแล้วในงวดก่อน (ตั้งแต่ต้นปี งบประมาณ พ.ศ. ๒๕๕๘) มาปรับเกลี่ยกับงบประมาณที่ได้รับการจัดสรรไม่เพียงพอ ภายใต้วัตถุประสงค์เดียวกัน** จึงขอให้จังหวัดแจ้งองค์กรปกครองส่วนท้องถิ่นในพื้นที่ทราบและถือปฏิบัติต่อไป

กรมส่งเสริมการปกครองท้องถิ่น

มิถุนายน ๒๕๕๘

สำนักส่งเสริมการพัฒนาเศรษฐกิจ สังคม และการมีส่วนร่วม
ส่วนส่งเสริมการจัดการด้านสาธารณสุขและสวัสดิการสังคม
โทร. ๐-๒๒๔๑-๙๐๐๐ ต่อ ๔๑๓๑,๔๑๓๕ / โทรสาร. ต่อ ๔๑๐๓

ด่วนที่สุด

ที่ มท ๐๘๙๑.๓ / ว ๕๙๖

กระทรวงมหาดไทย
ถนนอัษฎางค์ พระนคร กทม. ๑๐๒๐๐

๗ ตุลาคม ๒๕๕๘

เรื่อง กำหนดหลักเกณฑ์และวิธีปฏิบัติในการรับลงทะเบียนผู้มีสิทธิรับเงินเบี้ยยังชีพผู้สูงอายุและเบี้ยความพิการขององค์กรปกครองส่วนท้องถิ่นประจำปีงบประมาณ พ.ศ. ๒๕๖๐

เรียน ผู้ว่าราชการจังหวัด ทุกจังหวัด

อ้างถึง ๑. ระเบียบกระทรวงมหาดไทย ว่าด้วยหลักเกณฑ์การจ่ายเงินเบี้ยยังชีพผู้สูงอายุขององค์กรปกครองส่วนท้องถิ่น พ.ศ. ๒๕๕๒

๒. ระเบียบกระทรวงมหาดไทย ว่าด้วยหลักเกณฑ์การจ่ายเงินเบี้ยความพิการให้คนพิการขององค์กรปกครองส่วนท้องถิ่น พ.ศ. ๒๕๕๓

๓. หนังสือกระทรวงมหาดไทย ที่ มท ๐๘๙๑.๓/ ว ๒๕๐๐ ลงวันที่ ๒๐ สิงหาคม ๒๕๕๓

สิ่งที่ส่งมาด้วย ๑. แนวทางการรับลงทะเบียนผู้มีสิทธิรับเงินเบี้ยยังชีพผู้สูงอายุขององค์กรปกครองส่วนท้องถิ่น ประจำปีงบประมาณ พ.ศ. ๒๕๖๐ จำนวน ๑ ชุด

๒. แนวทางการรับลงทะเบียนผู้มีสิทธิรับเงินเบี้ยความพิการขององค์กรปกครองส่วนท้องถิ่น ประจำปีงบประมาณ พ.ศ. ๒๕๖๐ จำนวน ๑ ชุด

๓. ตัวอย่างข้อความประชาสัมพันธ์การรับเบี้ยยังชีพผู้สูงอายุและเบี้ยความพิการขององค์กรปกครองส่วนท้องถิ่น ประจำปีงบประมาณ พ.ศ. ๒๕๖๐ จำนวน ๒ ชุด

๔. แบบคำขอลงทะเบียนรับเงินเบี้ยยังชีพผู้สูงอายุและเบี้ยความพิการ ประจำปีงบประมาณ พ.ศ. ๒๕๖๐ จำนวน ๒ ชุด

๕. แบบหนังสือมอบอำนาจ จำนวน ๑ ชุด

๖. แบบประกาศรายชื่อผู้มีสิทธิรับเงินเบี้ยยังชีพผู้สูงอายุและเบี้ยความพิการขององค์กรปกครองส่วนท้องถิ่น ประจำปีงบประมาณ พ.ศ. ๒๕๖๐ จำนวน ๒ ชุด

๗. แบบสรุปงบหน้าข้อมูลจำนวนผู้สูงอายุที่มีสิทธิรับเงินเบี้ยยังชีพผู้สูงอายุและจำนวนคนพิการ ที่มีสิทธิรับเบี้ยความพิการขององค์กรปกครองส่วนท้องถิ่น ประจำปีงบประมาณ พ.ศ. ๒๕๖๐ (แบบ ผส.๑,พก.๑) จำนวน ๒ ชุด

๘. แบบสรุปงบหน้าข้อมูลจำนวนผู้สูงอายุที่มีสิทธิรับเงินเบี้ยยังชีพผู้สูงอายุและจำนวนคนพิการ ที่มีสิทธิรับเบี้ยความพิการของจังหวัดประจำปีงบประมาณ พ.ศ. ๒๕๖๐ (แบบ ผส.๒,พก.๒) จำนวน ๒ ชุด

ตามที่กระทรวงมหาดไทยได้ประกาศใช้ระเบียบกระทรวงมหาดไทย ว่าด้วยหลักเกณฑ์การจ่ายเงินเบี้ยยังชีพผู้สูงอายุขององค์กรปกครองส่วนท้องถิ่น พ.ศ. ๒๕๕๒ เพื่อใช้ในการดำเนินงานการจ่ายเงินเบี้ยยังชีพผู้สูงอายุขององค์กรปกครองส่วนท้องถิ่น ซึ่งตามความนัยข้อ ๗ แห่งระเบียบกระทรวงมหาดไทย ว่าด้วยหลักเกณฑ์การจ่ายเงินเบี้ยยังชีพผู้สูงอายุขององค์กรปกครองส่วนท้องถิ่น พ.ศ. ๒๕๕๒ กำหนดให้ภายในเดือนพฤศจิกายนของทุกปีให้ผู้ที่จะมีอายุครบหกสิบปีบริบูรณ์ขึ้นไปในปีงบประมาณถัดไปลงทะเบียนและยื่นคำขอรับเงินเบี้ยยังชีพผู้สูงอายุด้วยตนเองต่อองค์กรปกครองส่วนท้องถิ่นที่ตนมีภูมิลำเนา ณ สำนักงานขององค์กรปกครองส่วนท้องถิ่นหรือสถานที่ที่องค์กรปกครองส่วนท้องถิ่นกำหนด และการประกาศใช้ระเบียบกระทรวงมหาดไทยว่าด้วยหลักเกณฑ์

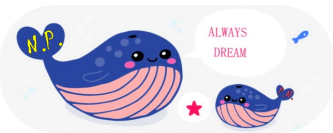

/การจ่าย ...

การจ่ายเงินเบี้ยความพิการให้คนพิการขององค์กรปกครองส่วนท้องถิ่น พ.ศ. ๒๕๕๓ เพื่อใช้ในการดำเนินงานการจ่ายเงินเบี้ยความพิการขององค์กรปกครองส่วนท้องถิ่น ซึ่งข้อ ๗ แห่งระเบียบกระทรวงมหาดไทย ว่าด้วยหลักเกณฑ์การจ่ายเงินเบี้ยความพิการให้คนพิการขององค์กรปกครองส่วนท้องถิ่น พ.ศ. ๒๕๕๓ กำหนดให้ภายในเดือนพฤศจิกายนของทุกปีให้คนพิการ ลงทะเบียนและยื่นคำขอรับเงินเบี้ยความพิการในปีงบประมาณถัดไปด้วยตนเองต่อองค์กรปกครองส่วนท้องถิ่นที่ตนมีภูมิลำเนา ณ ที่ทำการองค์กรปกครองส่วนท้องถิ่น หรือสถานที่ที่องค์กรปกครองส่วนท้องถิ่นกำหนด รายละเอียดปรากฏตามระเบียบที่อ้างถึง นั้น

ดังนั้น อาศัยอำนาจตามข้อ ๕ แห่งระเบียบกระทรวงมหาดไทย ว่าด้วยหลักเกณฑ์การจ่ายเงินเบี้ยยังชีพผู้สูงอายุขององค์กรปกครองส่วนท้องถิ่น พ.ศ. ๒๕๕๒ และระเบียบกระทรวงมหาดไทย ว่าด้วยหลักเกณฑ์การจ่ายเงินเบี้ยความพิการให้คนพิการขององค์กรปกครองส่วนท้องถิ่น พ.ศ. ๒๕๕๓ เพื่อให้การดำเนินงานรับลงทะเบียนผู้มีสิทธิรับเงินเบี้ยยังชีพผู้สูงอายุและเบี้ยความพิการ ประจำปีงบประมาณ พ.ศ. ๒๕๖๐ เป็นไปด้วยความเรียบร้อยในแนวทางเดียวกัน และเพื่อเป็นการเตรียมความพร้อมด้านข้อมูลในการเสนอของบประมาณเบี้ยยังชีพผู้สูงอายุและเบี้ยความพิการ ประจำปีงบประมาณ พ.ศ. ๒๕๖๐ จึงขอให้จังหวัดดำเนินการดังนี้

๑. แจ้งองค์กรปกครองส่วนท้องถิ่นดำเนินการจัดให้มีการลงทะเบียนเบี้ยยังชีพผู้สูงอายุรายใหม่ที่ยังไม่เคยลงทะเบียนมาก่อนภายในเดือนพฤศจิกายน ๒๕๕๘ สำหรับผู้ที่จะมีอายุครบหกสิบปีบริบูรณ์ขึ้นไปในปีงบประมาณ พ.ศ. ๒๕๖๐ และผู้สูงอายุที่ย้ายภูมิลำเนาเข้ามาใหม่ในพื้นที่องค์กรปกครองส่วนท้องถิ่น แต่ยังไม่ได้ดำเนินการลงทะเบียนตามข้อ ๘ แห่งระเบียบกระทรวงมหาดไทย ว่าด้วยหลักเกณฑ์การจ่ายเงินเบี้ยยังชีพผู้สูงอายุขององค์กรปกครองส่วนท้องถิ่น พ.ศ. ๒๕๕๒ ทั้งนี้ ให้ถือปฏิบัติตามแนวทางการรับลงทะเบียนผู้มีสิทธิรับเงินเบี้ยยังชีพผู้สูงอายุขององค์กรปกครองส่วนท้องถิ่น ประจำปีงบประมาณ พ.ศ. ๒๕๖๐ โดยเคร่งครัด (สิ่งที่ส่งมาด้วย ๑)

๒. แจ้งองค์กรปกครองส่วนท้องถิ่นดำเนินการจัดให้มีการลงทะเบียนคนพิการรายใหม่ที่ยังไม่เคยลงทะเบียนมาก่อนภายในเดือนพฤศจิกายน ๒๕๕๘ รวมทั้งคนพิการที่ย้ายภูมิลำเนาเข้ามาใหม่ ในพื้นที่องค์กรปกครองส่วนท้องถิ่น แต่ยังไม่ได้ดำเนินการลงทะเบียนตามข้อ ๘ แห่งระเบียบกระทรวงมหาดไทย ว่าด้วยหลักเกณฑ์การจ่ายเงินเบี้ยความพิการให้คนพิการขององค์กรปกครองส่วนท้องถิ่น พ.ศ. ๒๕๕๓ ทั้งนี้ ให้ถือปฏิบัติตามแนวทางการรับลงทะเบียนผู้มีสิทธิรับเงินเบี้ยความพิการขององค์กรปกครองส่วนท้องถิ่น ประจำปีงบประมาณ พ.ศ. ๒๕๖๐ โดยเคร่งครัด (สิ่งที่ส่งมาด้วย ๒)

อนึ่ง การดำเนินการตามข้อ ๑ และ ๒ หากองค์กรปกครองส่วนท้องถิ่นใดได้รับลงทะเบียนผู้สูงอายุและผู้พิการที่มีสิทธิที่ย้ายภูมิลำเนาเข้ามาใหม่ในพื้นที่องค์กรปกครองส่วนท้องถิ่น ก่อนถึงช่วงระยะเวลาที่กำหนดให้มีการลงทะเบียนภายในเดือนพฤศจิกายน ๒๕๕๘ อนุโลมให้ใช้แบบคำขอลงทะเบียนรับเงินเบี้ยยังชีพผู้สูงอายุและเบี้ยความพิการแบบเดิมได้ และการรับลงทะเบียนให้ดำเนินการทั้งในวันเวลาราชการและวันหยุดราชการด้วย

๓. แจ้งให้องค์กรปกครองส่วนท้องถิ่นดำเนินการประชาสัมพันธ์การรับลงทะเบียนเบี้ยยังชีพผู้สูงอายุและเบี้ยความพิการ ให้ประชาชนได้รับทราบอย่างทั่วถึง โดยใช้ตัวอย่างข้อความประชาสัมพันธ์การรับเบี้ยยังชีพผู้สูงอายุและเบี้ยความพิการขององค์กรปกครองส่วนท้องถิ่น ประจำปีงบประมาณ พ.ศ. ๒๕๖๐ (สิ่งที่ส่งมาด้วย ๓) โดยให้ปิดประกาศประชาสัมพันธ์ในสถานที่ชุมชนตามความเหมาะสม

๔. แจ้งให้องค์กรปกครองส่วนท้องถิ่นจัดทำประกาศ เรื่อง บัญชีรายชื่อผู้มีสิทธิรับเงินเบี้ยยังชีพผู้สูงอายุขององค์กรปกครองส่วนท้องถิ่น ประจำปีงบประมาณ พ.ศ. ๒๕๖๐ และบัญชีรายชื่อผู้มีสิทธิได้รับเงินเบี้ยความพิการขององค์กรปกครองส่วนท้องถิ่น ประจำปีงบประมาณ พ.ศ. ๒๕๖๐ ทั้งหมด (สิ่งที่ส่งมาด้วย ๖) เมื่อเสร็จสิ้นการจัดให้มีการลงทะเบียนตามข้อ ๑ และ ๒ และให้ปิดประกาศโดยเปิดเผยให้สาธารณชนทราบภายในวันศุกร์ที่ ๑๘ ธันวาคม ๒๕๕๘ และให้องค์กรปกครองส่วนท้องถิ่นดำเนินการบันทึกข้อมูลผู้มีสิทธิได้รับเงินเบี้ยยังชีพผู้สูงอายุและเบี้ยความพิการรายใหม่ที่มาลงทะเบียนภายในเดือนพฤศจิกายน ๒๕๕๘ ดังกล่าวในระบบ

/ สารสนเทศ ...

สารสนเทศการจัดการฐานข้อมูลเบี้ยยังชีพขององค์กรปกครองส่วนท้องถิ่น พร้อมทั้งปรับปรุงข้อมูลให้ถูกต้องตรงกับข้อเท็จจริงจำนวนผู้มีสิทธิได้รับเงินเบี้ยยังชีพผู้สูงอายุและเบี้ยความพิการ ประจำปีงบประมาณ พ.ศ. ๒๕๖๐ ที่ได้ปิดประกาศโดยเคร่งครัด (ทั้งนี้องค์กรปกครองส่วนท้องถิ่นไม่ต้องปรับปรุงแก้ไขการคำนวณช่วงอายุและจำนวนเงินงบประมาณแบบขั้นบันได ซึ่งกรมส่งเสริมการปกครองท้องถิ่นจะใช้ข้อมูลในการจัดสรรงบประมาณเงินเบี้ยยังชีพผู้สูงอายุให้แก่องค์กรปกครองส่วนท้องถิ่น โดยจะให้ระบบสารสนเทศการจัดการฐานข้อมูลเบี้ยยังชีพขององค์กรปกครองส่วนท้องถิ่น รายงานการคำนวณช่วงอายุและจำนวนเงินงบประมาณแบบขั้นบันไดโดยอัตโนมัติ)

๕. แจ้งให้องค์กรปกครองส่วนท้องถิ่นรายงานยอดจำนวนผู้สูงอายุที่มีสิทธิได้รับเงินเบี้ยยังชีพผู้สูงอายุและจำนวนคนพิการที่มีสิทธิได้รับเงินเบี้ยความพิการทั้งหมดตามแบบสรุปงบหน้าข้อมูลจำนวนผู้สูงอายุที่มีสิทธิรับเงินเบี้ยยังชีพผู้สูงอายุและจำนวนคนพิการที่มีสิทธิรับเบี้ยความพิการขององค์กรปกครองส่วนท้องถิ่นประจำปีงบประมาณ พ.ศ. ๒๕๖๐ (แบบ ผส.๑ และ พก.๑) (สิ่งที่ส่งมาด้วย ๗) พร้อมสำเนาประกาศรายชื่อตามข้อ ๔ ที่มีการลงนามรับรองความถูกต้องจากผู้บริหารท้องถิ่น จำนวนอย่างละ ๑ ชุด โดยเทศบาลตำบลและองค์การบริหารส่วนตำบล จัดส่งให้สำนักงานส่งเสริมการปกครองท้องถิ่นอำเภอ ภายในวันศุกร์ที่ ๒๕ ธันวาคม ๒๕๕๘ เพื่อรวบรวมส่งให้สำนักงานส่งเสริมการปกครองท้องถิ่นจังหวัด ภายในวันศุกร์ที่ ๘ มกราคม ๒๕๕๙ สำหรับเทศบาลนครและเทศบาลเมืองจัดส่งให้สำนักงานส่งเสริมการปกครองท้องถิ่นจังหวัด ภายในวันศุกร์ที่ ๒๕ ธันวาคม ๒๕๕๘

๖. ให้สำนักงานส่งเสริมการปกครองท้องถิ่นจังหวัด รวบรวมและจัดเก็บประกาศรายชื่อ ตามข้อ ๕ ไว้ที่สำนักงานส่งเสริมการปกครองท้องถิ่นจังหวัด และให้ตรวจสอบข้อมูลในแบบ ผส.๑ และแบบ พก. ๑ ให้ถูกต้องตรงกับข้อมูลในระบบสารสนเทศการจัดการฐานข้อมูลเบี้ยยังชีพขององค์กรปกครองส่วนท้องถิ่น

๗. ให้สำนักงานส่งเสริมการปกครองท้องถิ่นจังหวัดจัดส่งยอดจำนวนผู้สูงอายุที่มีสิทธิได้รับเงินเบี้ยยังชีพผู้สูงอายุและจำนวนคนพิการที่มีสิทธิได้รับเบี้ยความพิการในภาพรวมของจังหวัด โดยแยกเป็นรายองค์กรปกครองส่วนท้องถิ่นตามแบบสรุปงบหน้าข้อมูลจำนวนผู้สูงอายุที่มีสิทธิรับเงินเบี้ยยังชีพผู้สูงอายุของจังหวัด ประจำปีงบประมาณ พ.ศ. ๒๕๖๐ (แบบ ผส.๒) และแบบสรุปงบหน้าข้อมูลจำนวนคนพิการที่มีสิทธิรับเงินเบี้ยความพิการของจังหวัด ประจำปีงบประมาณ พ.ศ. ๒๕๖๐ (แบบ พก.๒) และลงนามรับรองความถูกต้องจากท้องถิ่นจังหวัด (สิ่งที่ส่งมาด้วย ๘) พร้อมกับบันทึกข้อมูลทั้งหมดลงในแผ่นบันทึกข้อมูล (CD) จัดส่งให้กรมส่งเสริมการปกครองท้องถิ่น **ภายในวันพุธที่ ๒๐ มกราคม ๒๕๕๙** โดยสามารถส่งข้อมูลทั้งหมดได้ทางโทรสารหมายเลข ๐-๒๒๔๑-๙๐๐๐ ต่อ ๔๑๐๓ หรือทาง e-mail : dla0891_3@dla.go.th เพื่อใช้เป็นเอกสารประกอบการตรวจสอบข้อมูลในระบบสารสนเทศการจัดการฐานข้อมูลเบี้ยยังชีพขององค์กรปกครองส่วนท้องถิ่น ที่จะใช้ในการจัดสรรงบประมาณเบี้ยยังชีพผู้สูงอายุและเบี้ยความพิการ ประจำปีงบประมาณ พ.ศ. ๒๕๖๐ ต่อไป

จึงเรียนมาเพื่อพิจารณาดำเนินการต่อไป

ขอแสดงความนับถือ

(นายกฤษฎา บุญราช)
ปลัดกระทรวงมหาดไทย

กรมส่งเสริมการปกครองท้องถิ่น
สำนักส่งเสริมการพัฒนาเศรษฐกิจ สังคม และการมีส่วนร่วม
โทร. ๐-๒๒๘๑-๙๐๐๐ ต่อ ๔๑๓๑,๔๑๓๕ โทรสาร. ต่อ ๔๑๐๓,๔๑๓๔

(สิ่งที่ส่งมาด้วย ๑)

แนวทางการรับลงทะเบียนผู้มีสิทธิรับเงินเบี้ยยังชีพผู้สูงอายุขององค์กรปกครองส่วนท้องถิ่น ประจำปีงบประมาณ พ.ศ. ๒๕๖๐

ตามความนัยข้อ ๗ แห่งระเบียบกระทรวงมหาดไทย ว่าด้วยหลักเกณฑ์การจ่ายเงินเบี้ยยังชีพผู้สูงอายุขององค์กรปกครองส่วนท้องถิ่น พ.ศ. ๒๕๕๒ ภายในเดือนพฤศจิกายนของทุกปีให้ผู้ที่จะมีอายุครบหกสิบปีบริบูรณ์ขึ้นไปในปีงบประมาณถัดไป และมีคุณสมบัติครบถ้วนตามข้อ ๖ มาลงทะเบียนและยื่นคำขอรับเงินเบี้ยยังชีพผู้สูงอายุด้วยตนเองต่อองค์กรปกครองส่วนท้องถิ่นที่ตนมีภูมิลำเนา ณ สำนักงานขององค์กรปกครองส่วนท้องถิ่น หรือสถานที่ที่องค์กรปกครองส่วนท้องถิ่นกำหนด ดังนั้น เพื่อให้การดำเนินงานรับลงทะเบียนผู้มีสิทธิรับเงินเบี้ยยังชีพผู้สูงอายุ ประจำปีงบประมาณ พ.ศ. ๒๕๖๐ เป็นไปด้วยความเรียบร้อยในแนวทางเดียวกัน และเพื่อเป็นการเตรียมความพร้อมด้านข้อมูลในการเสนอของบประมาณเบี้ยยังชีพผู้สูงอายุ ประจำปีงบประมาณ พ.ศ. ๒๕๖๐ จึงได้กำหนดแนวทางการรับลงทะเบียนผู้มีสิทธิรับเงินเบี้ยยังชีพผู้สูงอายุขององค์กรปกครองส่วนท้องถิ่น ดังนี้

๑. การเตรียมการก่อนรับลงทะเบียนเบี้ยยังชีพผู้สูงอายุ

๑.๑ ให้องค์กรปกครองส่วนท้องถิ่นจัดพิมพ์หรือประสานการจัดพิมพ์ข้อมูลรายชื่อผู้สูงอายุที่มีอายุ ๖๐ ปีบริบูรณ์ จากสำนักทะเบียนท้องถิ่นหรือสำนักทะเบียนอำเภอ เพื่อใช้เป็นหลักฐานประกอบการตรวจสอบคุณสมบัติผู้สูงอายุกรณีผู้สูงอายุที่เสียชีวิตแล้ว และให้ตรวจสอบกรณีผู้สูงอายุที่เสียชีวิตแล้วแต่ยังไม่ได้มีการจำหน่ายรายชื่อออกจากทะเบียนราษฎร เพื่อไม่ให้เกิดการสวมสิทธิในการขอรับเงินเบี้ยยังชีพผู้สูงอายุ

๑.๒ ให้องค์กรปกครองส่วนท้องถิ่นดำเนินการประชาสัมพันธ์การรับลงทะเบียนผู้มีสิทธิรับเงินเบี้ยยังชีพผู้สูงอายุ <u>ให้ผู้สูงอายุที่จะมีอายุครบหกสิบปีบริบูรณ์ขึ้นไปในปีงบประมาณ พ.ศ. ๒๕๖๐</u> (สำหรับในกรณีที่ในทะเบียนราษฎรไม่ปรากฏวันที่ เดือนเกิด ให้ถือว่าบุคคลนั้นเกิดในวันที่ ๑ มกราคมของปีนั้น) มีภูมิลำเนาอยู่ในเขตองค์กรปกครองส่วนท้องถิ่นตามทะเบียน (และมีคุณสมบัติครบถ้วนตามข้อ ๖ (๔) แห่งระเบียบกระทรวงมหาดไทย ว่าด้วย หลักเกณฑ์การจ่ายเงินเบี้ยยังชีพผู้สูงอายุขององค์กรปกครองส่วนท้องถิ่น พ.ศ. ๒๕๕๒ ในปีงบประมาณ พ.ศ. ๒๕๖๐) รวมทั้งผู้สูงอายุที่ย้ายภูมิลำเนาเข้ามาอยู่ในพื้นที่องค์กรปกครองส่วนท้องถิ่นก่อนหรือภายในเดือนพฤศจิกายน ๒๕๕๘ แต่ยังไม่ได้ยื่นคำขอลงทะเบียนตามข้อ ๘ แห่งระเบียบกระทรวงมหาดไทย ว่าด้วยหลักเกณฑ์การจ่ายเงินเบี้ยยังชีพผู้สูงอายุขององค์กรปกครองส่วนท้องถิ่น พ.ศ. ๒๕๕๒ ได้รับทราบถึงคุณสมบัติของผู้มีสิทธิ ขั้นตอนและเอกสารหลักฐานประกอบการยื่นคำขอรับเงินเบี้ยยังชีพผู้สูงอายุ และวัน เวลา และสถานที่ ในการยื่นคำขอลงทะเบียนรับเงินเบี้ยยังชีพผู้สูงอายุ ตั้งแต่ก่อนวันรับลงทะเบียนไปจนถึงวันสิ้นสุดการรับลงทะเบียน

๑.๒.๑ ให้องค์กรปกครองส่วนท้องถิ่นดำเนินการประชาสัมพันธ์คุณสมบัติของผู้มีสิทธิ การเตรียมเอกสารหลักฐานประกอบการยื่นคำขอรับเงินเบี้ยยังชีพผู้สูงอายุ และกำหนดวัน เวลา และสถานที่ การรับลงทะเบียนผู้มีสิทธิรับเงินเบี้ยยังชีพผู้สูงอายุ ในรูปแบบต่างๆ ตามความเหมาะสม ให้ครอบคลุมและทั่วถึงในพื้นที่องค์กรปกครองส่วนท้องถิ่น เช่น การจัดทำป้ายประชาสัมพันธ์ติดตั้งไว้ในที่สาธารณะประจำหมู่บ้านหรือชุมชน การประชาสัมพันธ์ทางวิทยุหมู่บ้านหรือชุมชน และที่ประชุมประจำหมู่บ้านหรือชุมชน เป็นต้น

๑.๒.๒ ให้องค์กรปกครองส่วนท้องถิ่นพิจารณากำหนดวัน เวลา และสถานที่รับลงทะเบียนผู้มีสิทธิรับเงินเบี้ยยังชีพผู้สูงอายุตามความเหมาะสม หรือตามที่ได้ดำเนินการประชาสัมพันธ์กำหนดวัน เวลา และสถานที่รับลงทะเบียนไว้ล่วงหน้าแล้ว โดยพิจารณากำหนดจัดสถานที่รับลงทะเบียนหมุนเวียนไปตามหมู่บ้านหรือชุมชนอย่างทั่วถึงเพื่อเป็นการอำนวยความสะดวกแก่ผู้สูงอายุ ทั้งในวันเวลาราชการและวันหยุดราชการ

/๒.ขั้นตอน ...

๒.ขั้นตอนการรับลงทะเบียนเบี้ยยังชีพผู้สูงอายุ

๒.๑ ให้องค์กรปกครองส่วนท้องถิ่นดำเนินการจัดให้มีการลงทะเบียนผู้มีสิทธิรับเงินเบี้ยยังชีพผู้สูงอายุรายใหม่ที่ยังไม่เคยลงทะเบียนมาก่อน ซึ่งเป็นผู้ที่จะมีอายุครบหกสิบปีบริบูรณ์ขึ้นไปในปีงบประมาณ พ.ศ. ๒๕๖๐ (สำหรับในกรณีที่ในทะเบียนราษฎรไม่ปรากฏวันที่ เดือนเกิด ให้ถือว่าบุคคลนั้นเกิดในวันที่ ๑ มกราคมของปีนั้น) มีภูมิลำเนาอยู่ในเขตองค์กรปกครองส่วนท้องถิ่นตามทะเบียน และมีคุณสมบัติครบถ้วนตามข้อ ๖ (๔) แห่งระเบียบกระทรวงมหาดไทยว่าด้วยหลักเกณฑ์การจ่ายเงินเบี้ยยังชีพผู้สูงอายุขององค์กรปกครองส่วนท้องถิ่น พ.ศ. ๒๕๕๒ ในปีงบประมาณ พ.ศ. ๒๕๖๐ รวมทั้งผู้สูงอายุที่ย้ายภูมิลำเนาเข้ามาอยู่ในพื้นที่องค์กรปกครองส่วนท้องถิ่นก่อนหรือภายในเดือนพฤศจิกายน ๒๕๕๘ แต่ยังไม่ได้ยื่นคำขอลงทะเบียนตามข้อ ๘ แห่งระเบียบกระทรวงมหาดไทย ว่าด้วยหลักเกณฑ์การจ่ายเงินเบี้ยยังชีพผู้สูงอายุขององค์กรปกครองส่วนท้องถิ่น พ.ศ. ๒๕๕๒ โดยกำหนดรับลงทะเบียนภายในเดือนพฤศจิกายน ๒๕๕๘

๒.๒ ให้องค์กรปกครองส่วนท้องถิ่นแจ้งผู้สูงอายุ ที่มีความประสงค์จะยื่นคำขอลงทะเบียนขอรับเงินเบี้ยยังชีพผู้สูงอายุดำเนินการ ดังนี้

๒.๒.๑ ผู้สูงอายุจะต้องนำเอกสารหลักฐานประกอบแบบคำขอลงทะเบียนขอรับเงินเบี้ยยังชีพผู้สูงอายุ ดังนี้

(๑) บัตรประจำตัวประชาชนหรือบัตรอื่นที่ออกโดยหน่วยงานของรัฐที่มีรูปถ่ายพร้อมสำเนา

(๒) ทะเบียนบ้านพร้อมสำเนา

(๓) สมุดบัญชีเงินฝากธนาคารพร้อมสำเนา สำหรับกรณีที่ผู้ขอรับเงินเบี้ยยังชีพผู้สูงอายุประสงค์ขอรับเงินเบี้ยยังชีพผู้สูงอายุผ่านธนาคาร

๒.๒.๒ ในการยื่นคำขอลงทะเบียนรับเงินเบี้ยยังชีพผู้สูงอายุ ผู้สูงอายุจะต้องแสดงความประสงค์ขอรับเงินเบี้ยยังชีพผู้สูงอายุโดยวิธีใดวิธีหนึ่ง ดังต่อไปนี้

(๑) รับเงินสดด้วยตนเอง

(๒) รับเงินสดโดยบุคคลที่ได้รับมอบอำนาจจากผู้มีสิทธิ

(๓) โอนเงินเข้าบัญชีเงินฝากธนาคารในนามผู้มีสิทธิ

(๔) โอนเงินเข้าบัญชีเงินฝากธนาคารในนามบุคคลที่ได้รับมอบอำนาจจากผู้มีสิทธิ

๒.๒.๓ การยื่นคำขอลงทะเบียนรับเงินเบี้ยยังชีพผู้สูงอายุ ให้ผู้สูงอายุยื่นคำขอลงทะเบียนขอรับเงินเบี้ยยังชีพผู้สูงอายุด้วยตนเอง หรือในกรณีที่มีความจำเป็นผู้สูงอายุที่ไม่สามารถมายื่นคำขอลงทะเบียนด้วยตนเองได้อาจมอบอำนาจเป็นลายลักษณ์อักษรให้ผู้อื่นเป็นผู้ยื่นคำขอลงทะเบียนขอรับเงินเบี้ยยังชีพผู้สูงอายุแทนก็ได้โดยให้กรอกรายละเอียดตามแบบคำขอลงทะเบียนขอรับเงินเบี้ยยังชีพผู้สูงอายุให้ถูกต้องครบถ้วนและให้ยื่นคำขอประกอบกับเอกสารหลักฐานของผู้สูงอายุ พร้อมกับสำเนาบัตรประจำตัวประชาชนของผู้รับมอบอำนาจภายในเดือนพฤศจิกายน ๒๕๕๘ และให้องค์กรปกครองส่วนท้องถิ่นพิจารณาตรวจสอบด้วยความละเอียดรอบคอบ อย่าให้มีการทุจริต สวมสิทธิหรือหลอกลวงผู้สูงอายุ

๒.๒.๔ ให้องค์กรปกครองส่วนท้องถิ่นกำหนดวัน เวลา และสถานที่ติดประกาศให้ผู้สูงอายุที่มาลงทะเบียนยื่นคำขอรับเงินเบี้ยยังชีพผู้สูงอายุได้รับทราบ และให้ตรวจสอบสิทธิจากประกาศรายชื่อผู้มีสิทธิรับเงินเบี้ยยังชีพผู้สูงอายุประจำปีงบประมาณ พ.ศ. ๒๕๖๐

๒.๒.๕ ให้องค์กรปกครองส่วนท้องถิ่นแจ้งรายละเอียดแก่ผู้สูงอายุที่มีสิทธิได้รับเงินเบี้ยยังชีพผู้สูงอายุ ประจำปีงบประมาณ พ.ศ. ๒๕๖๐ ว่าจะได้รับเงินเบี้ยยังชีพผู้สูงอายุตั้งแต่เดือนตุลาคม ๒๕๕๙ ถึง เดือนกันยายน ๒๕๖๐ <u>ในอัตราแบบขั้นบันได</u> ภายในวันที่ ๑๐ ของทุกเดือน ซึ่งองค์กรปกครองส่วนท้องถิ่นจะจ่ายเงินโดยวิธีใดวิธีหนึ่งตามความประสงค์ที่ระบุไว้ในแบบคำขอลงทะเบียนขอรับเงินเบี้ยยังชีพผู้สูงอายุ

/๒.๒.๖ ให้องค์กร...

๒.๒.๖ ให้องค์กรปกครองส่วนท้องถิ่นแจ้งกำชับให้ผู้สูงอายุทราบถึงสิทธิกรณีที่ย้ายภูมิลำเนาไปอยู่ที่อื่นในระหว่างปีงบประมาณ พ.ศ. ๒๕๕๙ โดยสิทธิในการรับเงินของผู้สูงอายุจะได้รับเงินเบี้ยยังชีพผู้สูงอายุถึงเดือนกันยายน ๒๕๖๐ และเพื่อเป็นการรักษาสิทธิให้ต่อเนื่องในการรับเงินเบี้ยยังชีพผู้สูงอายุ(ปีงบประมาณถัดไป) ปีงบประมาณ พ.ศ. ๒๕๖๑ ผู้สูงอายุจะต้องไปลงทะเบียนยื่นคำขอรับเงินเบี้ยยังชีพผู้สูงอายุก่อนสิ้นปีงบประมาณ หรือ ภายในเดือนพฤศจิกายน ๒๕๕๙ ที่เปิดให้มีการลงทะเบียนยื่นคำขอรับเงินเบี้ยยังชีพผู้สูงอายุ

๒.๓ ให้องค์กรปกครองส่วนท้องถิ่นจัดทำประกาศ เรื่อง บัญชีรายชื่อผู้มีสิทธิรับเงินเบี้ยยังชีพผู้สูงอายุขององค์กรปกครองส่วนท้องถิ่น ประจำปีงบประมาณ พ.ศ. ๒๕๖๐ เมื่อเสร็จสิ้นการจัดให้มีการลงทะเบียนผู้มีสิทธิรับเงินเบี้ยยังชีพผู้สูงอายุภายในเดือนพฤศจิกายน ๒๕๕๘ แล้ว และให้ติดประกาศโดยเปิดเผยให้สาธารณชนทราบ ภายในวันศุกร์ที่ ๑๘ ธันวาคม ๒๕๕๘ และให้องค์กรปกครองส่วนท้องถิ่นดำเนินการบันทึกข้อมูลผู้มีสิทธิรับเงินเบี้ยยังชีพผู้สูงอายุรายใหม่ที่มาลงทะเบียนภายในเดือนพฤศจิกายน ๒๕๕๘ ในระบบสารสนเทศการจัดการฐานข้อมูลเบี้ยยังชีพขององค์กรปกครองส่วนท้องถิ่น พร้อมทั้งปรับปรุงข้อมูลให้ถูกต้องตรงกับข้อเท็จจริงจำนวนผู้มีสิทธิรับเงินเบี้ยยังชีพผู้สูงอายุที่ประกาศในประจำปีงบประมาณ พ.ศ. ๒๕๖๐ เพื่อกรมส่งเสริมการปกครองท้องถิ่นจะใช้เป็นข้อมูลในการจัดสรรงบประมาณเงินเบี้ยยังชีพผู้สูงอายุให้แก่องค์กรปกครองส่วนท้องถิ่นต่อไป

๒.๔ ให้องค์กรปกครองส่วนท้องถิ่นรายงานยอดจำนวนผู้สูงอายุที่มีสิทธิได้รับเงินเบี้ยยังชีพผู้สูงอายุทั้งหมดตามแบบสรุปงบหน้าข้อมูลจำนวนผู้สูงอายุที่มีสิทธิรับเงินเบี้ยยังชีพผู้สูงอายุขององค์กรปกครองส่วนท้องถิ่น ประจำปีงบประมาณ พ.ศ. ๒๕๖๐ (แบบ ผส. ๑) พร้อมสำเนาประกาศรายชื่อผู้มีสิทธิรับเงินเบี้ยยังชีพผู้สูงอายุขององค์กรปกครองส่วนท้องถิ่น ประจำปีงบประมาณ พ.ศ. ๒๕๖๐ ที่มีการลงนามรับรองความถูกต้องจากผู้บริหารท้องถิ่น จำนวน ๑ ชุด โดยเทศบาลตำบลและองค์การบริหารส่วนตำบล จัดส่งให้สำนักงานส่งเสริมการปกครองท้องถิ่นอำเภอ ภายในวันศุกร์ที่ ๒๕ ธันวาคม ๒๕๕๘ เพื่อรวบรวมส่งให้สำนักงานส่งเสริมการปกครองท้องถิ่นจังหวัด ภายในวันศุกร์ที่ ๘ มกราคม ๒๕๕๙ สำหรับเทศบาลนครและเทศบาลเมืองจัดส่งให้สำนักงานส่งเสริมการปกครองท้องถิ่นจังหวัด ภายในวันศุกร์ที่ ๒๕ ธันวาคม ๒๕๕๘ เพื่อใช้เป็นเอกสารประกอบการของบประมาณเบี้ยยังชีพผู้สูงอายุ ประจำปีงบประมาณ พ.ศ. ๒๕๖๐

๒.๕ ให้สำนักงานส่งเสริมการปกครองท้องถิ่นจังหวัดตรวจสอบ รวบรวมประกาศรายชื่อผู้สูงอายุที่มีสิทธิได้รับเงินเบี้ยยังชีพผู้สูงอายุขององค์กรปกครองส่วนท้องถิ่น พร้อมทั้งแบบสรุปงบหน้าข้อมูลจำนวนผู้สูงอายุที่มีสิทธิรับเงินเบี้ยยังชีพผู้สูงอายุขององค์กรปกครองส่วนท้องถิ่น ประจำปีงบประมาณ พ.ศ. ๒๕๖๐ (แบบ ผส. ๑) ที่มีการลงนามรับรองความถูกต้องจากผู้บริหารท้องถิ่นจัดเก็บไว้ที่สำนักงานส่งเสริมการปกครองท้องถิ่นจังหวัด ทั้งนี้ให้ตรวจสอบความถูกต้องของข้อมูลในระบบสารสนเทศการจัดการฐานข้อมูลเบี้ยยังชีพขององค์กรปกครองส่วนท้องถิ่น

๒.๖ ให้สำนักงานส่งเสริมการปกครองท้องถิ่นจังหวัดจัดส่งยอดจำนวนผู้สูงอายุที่มีสิทธิได้รับเงินเบี้ยยังชีพผู้สูงอายุในภาพรวมของจังหวัดที่ได้ตรวจสอบความถูกต้องแล้ว โดยแยกเป็นรายองค์กรปกครองส่วนท้องถิ่นตามแบบสรุปงบหน้าข้อมูลจำนวนผู้สูงอายุที่มีสิทธิรับเงินเบี้ยยังชีพผู้สูงอายุของจังหวัด ประจำปีงบประมาณ พ.ศ. ๒๕๖๐ (แบบ ผส. ๒) และลงนามรับรองความถูกต้องจากท้องถิ่นจังหวัด เพื่อใช้เป็นเอกสารประกอบการของบประมาณเบี้ยยังชีพผู้สูงอายุ ประจำปีงบประมาณ พ.ศ. ๒๕๕๙ พร้อมกับบันทึกข้อมูลทั้งหมดลงในแผ่นบันทึกข้อมูล (CD) จัดส่งให้กรมส่งเสริมการปกครองท้องถิ่น หรือสามารถส่งข้อมูลทั้งหมดได้ทาง e-mail : dla0891_3@dla.go.th **ภายในวันพุธที่ ๒๐ มกราคม ๒๕๕๙** สำหรับใช้เป็นข้อมูลในการจัดทำคำของบประมาณ และประกอบการจัดสรรงบประมาณเบี้ยยังชีพผู้สูงอายุ ประจำปีงบประมาณ พ.ศ. ๒๕๖๐ ต่อไป

****

แนวทางการรับลงทะเบียนผู้มีสิทธิรับเงินเบี้ยความพิการขององค์กรปกครองส่วนท้องถิ่น
ประจำปีงบประมาณ พ.ศ. ๒๕๖๐

ตามความนัยข้อ ๗ แห่งระเบียบกระทรวงมหาดไทย ว่าด้วยหลักเกณฑ์การจ่ายเงินเบี้ยความพิการให้คนพิการขององค์กรปกครองส่วนท้องถิ่น พ.ศ. ๒๕๕๓ กำหนดให้ภายในเดือนพฤศจิกายนของทุกปีให้คนพิการลงทะเบียนและยื่นคำขอรับเงินเบี้ยความพิการในปีงบประมาณถัดไปด้วยตนเองต่อองค์กรปกครองส่วนท้องถิ่นที่ตนมีภูมิลำเนา ณ ที่ทำการองค์กรปกครองส่วนท้องถิ่นหรือสถานที่ที่องค์กรปกครองส่วนท้องถิ่นกำหนด ดังนั้น เพื่อให้การดำเนินงานด้านสวัสดิการเบี้ยความพิการขององค์กรปกครองส่วนท้องถิ่น ประจำปีงบประมาณ พ.ศ. ๒๕๕๙ เป็นไปด้วยความเรียบร้อยในแนวทางเดียวกัน และเพื่อเป็นการเตรียมความพร้อมด้านข้อมูลในการเสนอของบประมาณเบี้ยความพิการ ประจำปีงบประมาณ พ.ศ. ๒๕๖๐ จึงได้กำหนดแนวทางการรับลงทะเบียนผู้มีสิทธิรับเงินเบี้ยความพิการขององค์กรปกครองส่วนท้องถิ่น ดังนี้

๑. การเตรียมการก่อนรับลงทะเบียนเพื่อรับเงินเบี้ยความพิการ

๑.๑ ให้องค์กรปกครองส่วนท้องถิ่น นำบัญชีรายชื่อคนพิการที่มีสิทธิได้รับเงินเบี้ยความพิการตามระเบียบกระทรวงมหาดไทย ว่าด้วยหลักเกณฑ์การจ่ายเงินเบี้ยความพิการให้คนพิการขององค์กรปกครองส่วนท้องถิ่น พ.ศ. ๒๕๕๓ ในปีงบประมาณ พ.ศ. ๒๕๕๙ ทั้งหมดมาตรวจสอบสิทธิ สถานะความพิการ และการดำรงชีวิตอยู่ของคนพิการโดยไม่ต้องลงทะเบียนใหม่ ทั้งนี้โดยการจัดพิมพ์หรือประสานการจัดพิมพ์ข้อมูลจากสำนักทะเบียนท้องถิ่นหรือสำนักทะเบียนอำเภอ เพื่อใช้เป็นหลักฐานประกอบการตรวจสอบคุณสมบัติคนพิการ กรณีคนพิการที่เสียชีวิตแล้ว และให้ตรวจสอบกรณีคนพิการที่เสียชีวิตแล้วแต่ยังไม่ได้มีการจำหน่ายรายชื่อออกจากทะเบียนราษฎร เพื่อไม่ให้เกิดการทุจริตสวมสิทธิในการขอรับเงินเบี้ยความพิการ

๑.๒ ให้องค์กรปกครองส่วนท้องถิ่นดำเนินการประชาสัมพันธ์ให้***คนพิการรายใหม่ที่ยังไม่เคยลงทะเบียนมาก่อน*** ซึ่งมีคุณสมบัติและไม่มีลักษณะต้องห้ามตามข้อ ๖ แห่งระเบียบกระทรวงมหาดไทย ว่าด้วยหลักเกณฑ์การจ่ายเงินเบี้ยความพิการให้คนพิการขององค์กรปกครองส่วนท้องถิ่น พ.ศ. ๒๕๕๓ ***รวมทั้งคนพิการที่ย้ายภูมิลำเนาเข้ามาใหม่ ก่อนหรือภายในเดือนพฤศจิกายน ๒๕๕๘*** ในพื้นที่องค์กรปกครองส่วนท้องถิ่น ซึ่งยังไม่ได้ขึ้นทะเบียน ตามข้อ ๘ แห่งระเบียบกระทรวงมหาดไทยฯ พ.ศ. ๒๕๕๓ ได้รับทราบถึงคุณสมบัติของผู้มีสิทธิ ขั้นตอน และเอกสารหลักฐานประกอบ การยื่นคำขอรับเงินเบี้ยความพิการ วัน เวลา และสถานที่ ในการยื่นคำขอลงทะเบียนรับเงินเบี้ยความพิการ ตั้งแต่ก่อนวันรับลงทะเบียนไปจนถึงวันสิ้นสุดการรับลงทะเบียน

๑.๓ ให้องค์กรปกครองส่วนท้องถิ่นดำเนินการประชาสัมพันธ์คุณสมบัติของผู้มีสิทธิการเตรียมเอกสารหลักฐาน ประกอบการยื่นคำขอรับเงินเบี้ยความพิการและกำหนดวัน เวลา และสถานที่ การรับลงทะเบียนผู้มีสิทธิรับเงินเบี้ยความพิการในรูปแบบต่างๆ ตามความเหมาะสมให้ครอบคลุมและทั่วถึงในพื้นที่องค์กรปกครองส่วนท้องถิ่น โดยใช้ตัวอย่างข้อความประชาสัมพันธ์การรับเบี้ยความพิการขององค์กรปกครองส่วนท้องถิ่นประจำปีงบประมาณ พ.ศ. ๒๕๖๐ รวมทั้งอาจจัดทำป้ายประชาสัมพันธ์ติดตั้งไว้ในที่สาธารณะประจำหมู่บ้านหรือชุมชน การประชาสัมพันธ์ ทางวิทยุหมู่บ้านหรือชุมชน และที่ประชุมประจำหมู่บ้านหรือชุมชน เป็นต้น

๑.๔ ให้องค์กรปกครองส่วนท้องถิ่นพิจารณากำหนดวัน เวลา และสถานที่ รับลงทะเบียนผู้มีสิทธิรับเงินเบี้ยความพิการตามความเหมาะสม หรือตามที่ได้ดำเนินการประชาสัมพันธ์กำหนดวัน เวลา และสถานที่รับลงทะเบียนไว้ล่วงหน้าแล้ว โดยพิจารณากำหนดจัดสถานที่รับลงทะเบียนหมุนเวียนไปตามหมู่บ้านหรือชุมชนอย่างทั่วถึงเพื่อเป็นการอำนวยความสะดวกแก่คนพิการ ทั้งในวันทำการและวันหยุดราชการ

/ ๒. ขั้นตอน ...

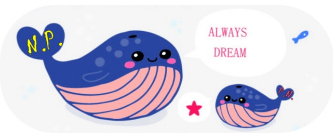

๒. ขั้นตอนการรับลงทะเบียนขอรับเงินเบี้ยความพิการ

๒.๑ ให้องค์กรปกครองส่วนท้องถิ่นดำเนินการจัดให้มีการลงทะเบียนผู้มีสิทธิรับเงินเบี้ยความพิการ ***รายใหม่ที่ยังไม่เคยลงทะเบียนมาก่อน*** ซึ่งมีคุณสมบัติและไม่มีลักษณะต้องห้ามตามข้อ ๖ แห่งระเบียบกระทรวงมหาดไทย ว่าด้วยหลักเกณฑ์การจ่ายเงินเบี้ยความพิการให้คนพิการขององค์กรปกครองส่วนท้องถิ่นพ.ศ. ๒๕๕๓ ***รวมทั้งคนพิการที่ย้ายภูมิลำเนาเข้ามาใหม่ ก่อนหรือภายในเดือนพฤศจิกายน ๒๕๕๘*** ในพื้นที่องค์กรปกครองส่วนท้องถิ่น ซึ่งยังไม่ได้ขึ้นทะเบียน ตามข้อ ๘ แห่งระเบียบกระทรวงมหาดไทย ว่าด้วยหลักเกณฑ์การจ่ายเงินเบี้ยความพิการให้คนพิการขององค์กรปกครองส่วนท้องถิ่น พ.ศ. ๒๕๕๓ โดยกำหนดรับลงทะเบียนภายในเดือนพฤศจิกายน ๒๕๕๘

๒.๒ ให้องค์กรปกครองส่วนท้องถิ่นแจ้งคนพิการที่มีคุณสมบัติครบถ้วน ตามข้อ ๖ แห่งระเบียบกระทรวงมหาดไทย ว่าด้วยหลักเกณฑ์การจ่ายเงินเบี้ยความพิการให้คนพิการขององค์กรปกครองส่วนท้องถิ่น พ.ศ. ๒๕๕๓ และผู้ที่ย้ายภูมิลำเนาที่มีความประสงค์จะยื่นคำขอลงทะเบียนเพื่อขอรับเงินเบี้ยความพิการดำเนินการ ดังนี้

๒.๒.๑ คนพิการหรือผู้ดูแลคนพิการจะต้องนำเอกสารหลักฐานประกอบแบบคำขอลงทะเบียนขอรับเงินเบี้ยความพิการ ดังนี้

(๑) บัตรประจำตัวคนพิการตามกฎหมายว่าด้วยการส่งเสริมคุณภาพชีวิตคนพิการ

(๒) ทะเบียนบ้าน

(๓) สมุดบัญชีเงินฝากธนาคาร สำหรับกรณีที่ผู้ขอรับเงินเบี้ยความพิการประสงค์ขอรับเงินเบี้ยความพิการผ่านธนาคาร

(๔) บัตรประจำตัวประชาชนของผู้ดูแลคนพิการ กรณีเป็นผู้ยื่นคำขอแทนคนพิการ

๒.๒.๒ ในการยื่นคำขอลงทะเบียนรับเงินเบี้ยความพิการ จะต้องแสดงความประสงค์ในการขอรับเงินเบี้ยความพิการโดยวิธีใดวิธีหนึ่ง ดังต่อไปนี้

(๑) รับเงินสดด้วยตนเอง

(๒) รับเงินสดโดยผู้ดูแลคนพิการ

(๓) โอนเงินเข้าบัญชีเงินฝากธนาคารในนามผู้มีสิทธิ

(๔) โอนเงินเข้าบัญชีเงินฝากธนาคารในนามผู้ดูแลคนพิการ

๒.๒.๓ ให้คนพิการที่มีคุณสมบัติครบและไม่มีลักษณะต้องห้ามตามข้อ ๖ แห่งระเบียบกระทรวงมหาดไทยฯ พ.ศ. ๒๕๕๓ ยื่นคำขอลงทะเบียนขอรับเงินเบี้ยความพิการด้วยตนเอง หรือในกรณีที่คนพิการเป็นผู้เยาว์ซึ่งมีผู้แทนโดยชอบธรรม คนเสมือนไร้ความสามารถ หรือคนไร้ความสามารถ ให้ผู้แทนโดยชอบธรรม ผู้พิทักษ์ หรือผู้อนุบาล แล้วแต่กรณี ยื่นคำขอแทนโดยแสดงหลักฐานการเป็นผู้แทนดังกล่าว ทั้งนี้สำหรับคนพิการกรณีอื่น ซึ่งไม่อาจยื่นคำขอได้ด้วยตัวเองให้ผู้ดูแลคนพิการยื่นคำขอแทนโดยให้ผู้ที่เชื่อถือได้รับรองสถานะของคนพิการ แต่ต้องนำหลักฐานของคนพิการและผู้ดูแลคนพิการไปแสดงต่อเจ้าหน้าที่ด้วย โดยให้กรอกรายละเอียดตามแบบคำขอลงทะเบียนขอรับเงินเบี้ยความพิการให้ถูกต้องครบถ้วนและให้ยื่นคำขอลงทะเบียนประกอบกับเอกสารหลักฐานของคนพิการ พร้อมกับสำเนาบัตรประจำตัวประชาชนของผู้ดูแลคนพิการภายในเดือนพฤศจิกายน ๒๕๕๗ และให้องค์กรปกครองส่วนท้องถิ่นพิจารณาตรวจสอบด้วยความละเอียดรอบคอบ

๒.๒.๔ ให้องค์กรปกครองส่วนท้องถิ่นกำหนดวัน เวลา และสถานที่ปิดประกาศให้คนพิการที่มาลงทะเบียนยื่นคำขอรับเงินเบี้ยความพิการได้รับทราบ และสามารถตรวจสอบสิทธิจากประกาศ เรื่อง บัญชีรายชื่อผู้มีสิทธิรับเงินเบี้ยความพิการฯ ประจำปีงบประมาณ พ.ศ. ๒๕๖๐

๒.๒.๕ ให้องค์กรปกครองส่วนท้องถิ่นแจ้งรายละเอียดแก่คนพิการ หรือผู้ดูแลคนพิการที่มีสิทธิได้รับเงินเบี้ยความพิการ ประจำปีงบประมาณ พ.ศ. ๒๕๖๐ ว่าจะได้รับเงินเบี้ยความพิการ***ตั้งแต่เดือนตุลาคม ๒๕๕๙ ถึง เดือนกันยายน ๒๕๖๐ ในอัตราเดือนละ ๘๐๐ บาท ภายในวันที่ ๑๐ ของทุกเดือน*** ซึ่งองค์กรปกครองส่วนท้องถิ่นจะจ่ายเงินโดยวิธีใดวิธีหนึ่งตามความประสงค์ที่ระบุไว้ในแบบคำขอลงทะเบียนขอรับเงินเบี้ยความพิการ

/ ๒.๒.๖ ให้องค์กร ...

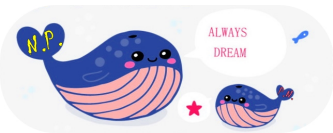

๒.๒.๖ ให้องค์กรปกครองส่วนท้องถิ่นแจ้งคนพิการ หรือผู้ดูแลคนพิการ ผู้แทนโดยชอบธรรม ผู้พิทักษ์ ผู้อนุบาล แล้วแต่กรณี ได้รับทราบถึงสิทธิกรณีที่ย้ายภูมิลำเนาไปอยู่ที่อื่นในระหว่างปีงบประมาณ พ.ศ. ๒๕๕๙ ว่าสิทธิในการรับเงินของคนพิการนั้นจะได้รับเงินเบี้ยความพิการตั้งแต่เดือนตุลาคม ๒๕๕๙ ถึงเดือนกันยายน ๒๕๖๐ และเพื่อเป็นการรักษาสิทธิให้ต่อเนื่อง ในการรับเงินเบี้ยความพิการในปีงบประมาณ พ.ศ. ๒๕๖๑ (ตั้งแต่เดือนตุลาคม ๒๕๖๐ ถึงเดือนกันยายน ๒๕๖๑) คนพิการจะต้องไปลงทะเบียนยื่นคำขอรับเงินเบี้ยความพิการ ณ ที่องค์กรปกครองส่วนท้องถิ่นแห่งใหม่ภายในเดือนพฤศจิกายน ๒๕๕๙ ที่เปิดให้มีการลงทะเบียนยื่นคำขอรับเงินเบี้ยความพิการ

๒.๓ ให้องค์กรปกครองส่วนท้องถิ่นจัดทำประกาศ เรื่อง บัญชีรายชื่อผู้มีสิทธิรับเงินเบี้ยความพิการ ประจำปีงบประมาณ พ.ศ. ๒๕๖๐ เมื่อเสร็จสิ้นการจัดให้มีการขึ้นทะเบียนเบี้ยความพิการภายในเดือนพฤศจิกายน ๒๕๕๘ แล้ว และให้ปิดประกาศโดยเปิดเผยในที่สาธารณะ ภายในวันศุกร์ที่ ๑๘ ธันวาคม ๒๕๕๘ และให้องค์กรปกครองส่วนท้องถิ่นดำเนินการ**บันทึกข้อมูลผู้มีสิทธิรับเงินเบี้ยความพิการรายใหม่**ที่มาลงทะเบียนภายในเดือนพฤศจิกายน ๒๕๕๘ ในระบบสารสนเทศการจัดการฐานข้อมูลเบี้ยยังชีพฯ พร้อมทั้งปรับปรุงข้อมูลให้ถูกต้องตรงกับข้อเท็จจริงจำนวนผู้มีสิทธิรับเงินเบี้ยความพิการที่ปิดประกาศใน ประจำปีงบประมาณ พ.ศ. ๒๕๖๐ เพื่อกรมส่งเสริมการปกครองท้องถิ่นจะใช้เป็นข้อมูลในการจัดสรรงบประมาณเงินเบี้ยความพิการให้แก่องค์กรปกครองส่วนท้องถิ่นต่อไป

๒.๔ แจ้งให้องค์กรปกครองส่วนท้องถิ่นรายงานข้อมูลจำนวนคนพิการที่มีสิทธิได้รับเงินเบี้ยความพิการทั้งหมดตามแบบสรุปงบหน้าข้อมูลจำนวนคนพิการที่มีสิทธิรับเบี้ยความพิการฯ ประจำปีงบประมาณ พ.ศ. ๒๕๖๐ ขององค์กรปกครองส่วนท้องถิ่น (แบบ พก.๑) พร้อมสำเนาประกาศ เรื่อง บัญชีรายชื่อผู้มีสิทธิรับเงินเบี้ยความพิการขององค์กรปกครองส่วนท้องถิ่น ประจำปีงบประมาณ พ.ศ. ๒๕๖๐ จำนวน ๑ ชุด โดยเทศบาลตำบลและองค์การบริหารส่วนตำบล จัดส่งให้สำนักงานส่งเสริมการปกครองท้องถิ่นอำเภอ ภายในวันศุกร์ที่ ๒๕ ธันวาคม ๒๕๕๘ เพื่อรวบรวมส่งให้สำนักงานส่งเสริมการปกครองท้องถิ่นจังหวัด ภายในวันศุกร์ที่ ๘ มกราคม ๒๕๕๙ สำหรับเทศบาลนครและเทศบาลเมืองจัดส่งให้สำนักงานส่งเสริมการปกครองท้องถิ่นจังหวัด ภายในวันศุกร์ที่ ๒๕ ธันวาคม ๒๕๕๘

๒.๕ ให้สำนักงานส่งเสริมการปกครองท้องถิ่นจังหวัด รวบรวมและจัดเก็บประกาศ เรื่อง บัญชีรายชื่อผู้มีสิทธิรับเงินเบี้ยความพิการขององค์กรปกครองส่วนท้องถิ่น ประจำปีงบประมาณ พ.ศ. ๒๕๖๐ พร้อมทั้งแบบสรุปงบหน้าข้อมูลจำนวนคนพิการที่มีสิทธิรับเบี้ยความพิการขององค์กรปกครองส่วนท้องถิ่น ประจำปีงบประมาณ พ.ศ. ๒๕๖๐ ที่ได้มีการลงนามรับรองจากผู้บริหารท้องถิ่นไว้ที่สำนักงานส่งเสริมการปกครองท้องถิ่นจังหวัด ทั้งนี้ให้ตรวจสอบความถูกต้องของข้อมูลในระบบสารสนเทศการจัดการฐานข้อมูลเบี้ยยังชีพขององค์กรปกครองส่วนท้องถิ่น

๒.๖ ให้สำนักงานส่งเสริมการปกครองท้องถิ่นจังหวัดรายงานข้อมูลจำนวนคนพิการที่มีสิทธิได้รับเบี้ยความพิการในภาพรวมของจังหวัดโดยแยกเป็นรายองค์กรปกครองส่วนท้องถิ่นตามแบบสรุปงบหน้าข้อมูลจำนวนคนพิการที่มีสิทธิรับเบี้ยความพิการประจำปีงบประมาณ พ.ศ. ๒๕๖๐ ของจังหวัด (แบบ พก.๒) ที่ได้มีการลงนามรับรองความถูกต้องจากท้องถิ่นจังหวัดแล้ว พร้อมกับบันทึกข้อมูลลงในแผ่นบันทึกข้อมูล (CD) จัดส่งให้กรมส่งเสริมการปกครองท้องถิ่น **ภายในวันพุธที่ ๒๐ มกราคม ๒๕๕๙** โดยสามารถส่งข้อมูลได้ทางโทรสารหมายเลข ๐-๒๒๔๑-๙๐๐๐ ต่อ ๔๑๐๓ หรือทาง *e*-mail : dla0891_3@dla.go.th สำหรับใช้เป็นข้อมูลในการจัดทำคำของบประมาณ และประกอบการจัดสรรงบประมาณเบี้ยความพิการ ประจำปีงบประมาณ พ.ศ. ๒๕๖๐ ต่อไป

****

ที่ มท ๐๘๙๑.๓/ว ๒๓๖๑

กรมส่งเสริมการปกครองท้องถิ่น
ถนนนครราชสีมา เขตดุสิต กทม.๑๐๓๐๐

๒ พฤศจิกายน ๒๕๕๘

เรื่อง การแก้ไขรายการข้อผิดพลาดคลาดเคลื่อนในการบันทึกข้อมูลระบบสารสนเทศการจัดการฐานข้อมูลเบี้ยยังชีพขององค์กรปกครองส่วนท้องถิ่นเพื่อรองรับการจ่ายเงินเบี้ยยังชีพผู้สูงอายุ คนพิการ และผู้ป่วยเอดส์ ขององค์กรปกครองส่วนท้องถิ่น ปีงบประมาณ พ.ศ. ๒๕๕๙

เรียน ผู้ว่าราชการจังหวัด ทุกจังหวัด

อ้างถึง ๑. หนังสือกรมส่งเสริมการปกครองท้องถิ่น ที่ มท ๐๘๙๑.๓/ว ๑๗๘๗ ลงวันที่ ๗ ตุลาคม ๒๕๕๗
๒. หนังสือกรมส่งเสริมการปกครองท้องถิ่น ด่วนที่สุด ที่ มท ๐๘๙๑.๓/ว ๒๑๑๑ ลงวันที่ ๒๘ กันยายน ๒๕๕๘
๓. หนังสือกระทรวงมหาดไทย ด่วนที่สุด ที่ มท ๐๘๙๑.๓/ว ๕๙๔๖ ลงวันที่ ๗ ตุลาคม ๒๕๕๘

ตามที่กรมส่งเสริมการปกครองท้องถิ่น ได้เปิดใช้ระบบสารสนเทศการจัดการฐานข้อมูลเบี้ยยังชีพ และได้แจ้งให้จังหวัดดำเนินการแจ้งเทศบาล/องค์การบริหารส่วนตำบล บันทึกข้อมูลผู้มีสิทธิได้รับเบี้ยยังชีพผู้สูงอายุ คนพิการ สำหรับปีงบประมาณ พ.ศ. ๒๕๕๙ และกำหนดหลักเกณฑ์และวิธีปฏิบัติในการลงทะเบียนผู้มีสิทธิรับเบี้ยยังชีพผู้สูงอายุและเบี้ยความพิการขององค์กรปกครองส่วนท้องถิ่น ประจำปีงบประมาณ พ.ศ. ๒๕๖๐ พร้อมทั้งได้แจ้งบัญชีจัดสรรงบประมาณตามโครงการสร้างหลักประกันรายได้แก่ผู้สูงอายุและโครงการสนับสนุนการเสริมสร้างสวัสดิการสังคมให้แก่คนพิการหรือทุพพลภาพงบประมาณ พ.ศ. ๒๕๕๙ ความละเอียดทราบแล้ว นั้น

เนื่องจากปัจจุบันองค์กรปกครองส่วนท้องถิ่นหลายแห่งยังบันทึกรายการปีงบประมาณ ๒๕๕๙ ไม่ครบถ้วน มีข้อผิดพลาดคลาดเคลื่อน ดังนั้นเพื่อเป็นการให้ได้ข้อมูลจำนวนผู้สูงอายุ คนพิการ ถูกต้องตรงตามประกาศรายชื่อผู้มีสิทธิ สำหรับการจัดสรรงบประมาณเบี้ยยังชีพผู้สูงอายุ เบี้ยความพิการ ปีงบประมาณ พ.ศ. ๒๕๕๙ จึงจำเป็นต้องเปิดระบบเพื่อบันทึกข้อมูลผู้สูงอายุ และคนพิการ**แยกจากหน้ารายการบันทึกข้อมูลประจำปีงบประมาณ พ.ศ. ๒๕๖๐ จึงขอให้จังหวัดแจ้งและกำชับให้เทศบาล/องค์การบริหารส่วนตำบลตรวจสอบข้อมูลในระบบของปีงบประมาณ พ.ศ. ๒๕๕๙ หากไม่ครบถ้วน ผิดพลาดคลาดเคลื่อน ให้เข้าระบบและบันทึกข้อมูลผู้มีสิทธิได้รับเบี้ยยังชีพผู้สูงอายุ คนพิการ ของปีงบประมาณ ๒๕๕๙ ได้ตั้งแต่วันที่ ๑ พฤศจิกายน ๒๕๕๘** โดยให้ดำเนินการดังนี้

๑. เมื่อเข้าสู่หน้าเว็บเพจ “ระบบสารสนเทศการจัดการฐานข้อมูลเบี้ยยังชีพขององค์กรปกครองส่วนท้องถิ่น” ให้คลิ๊กลิงค์ รายการ “**แก้ไขข้อมูลงบประมาณ พ.ศ. ๒๕๕๙**” ด้านล่างก่อนการล็อคอิน (Log in) เข้าสู่ระบบ

๒. ล็อคอิน (Log in) เข้าสู่ระบบของรายการ “**แก้ไขข้อมูลงบประมาณ พ.ศ. ๒๕๕๙**” ด้วยชื่อผู้ใช้งาน และรหัสเดิม

๓. กรณีที่รายชื่อในประกาศรายชื่อผู้มีสิทธิรับเงินเบี้ยยังชีพผู้สูงอายุ เบี้ยความพิการ ปีงบประมาณ พ.ศ. ๒๕๕๙ แต่รายการไม่ปรากฏในระบบสารสนเทศการจัดการฐานข้อมูลเบี้ยยังชีพขององค์กรปกครองส่วนท้องถิ่น ให้ดำเนินการบันทึกข้อมูลเพิ่มเติมโดย กดเลือกรายการ “**เพิ่มข้อมูล**” ในเมนูด้านซ้ายมือ กรอกรายการในแบบฟอร์มให้ครบถ้วนถูกต้องแล้ว กด “**บันทึก**” ซึ่งจะต้องปรากฏข้อความแจ้งเตือนว่า “**บันทึกรายการเรียบร้อย**”

/๔. กรณีรายชื่อ...

๔. กรณีรายชื่อในประกาศรายชื่อผู้มีสิทธิรับเงินเบี้ยยังชีพผู้สูงอายุ เบี้ยความพิการ ปีงบประมาณ พ.ศ. ๒๕๕๙ ปรากฏในระบบสารสนเทศการจัดการฐานข้อมูลเบี้ยยังชีพขององค์กรปกครองส่วนท้องถิ่นแล้ว แต่มีข้อมูลไม่ถูกต้องครบถ้วน ให้ดำเนินการกดเลือกรายการ "**แก้ไข**" ด้านหลังขวามือ แล้วดำเนินการแก้ไข ข้อมูลในแบบฟอร์มให้ครบถ้วนถูกต้องแล้วจึงกด "**บันทึก**" ซึ่งจะต้องปรากฏข้อความแจ้งเตือนว่า "**บันทึกรายการเรียบร้อย**"

๕. กรณีรายชื่อปรากฏในระบบสารสนเทศการจัดการฐานข้อมูลเบี้ยยังชีพขององค์กรปกครองส่วนท้องถิ่นแล้ว แต่มีข้อมูลเลขบัตรประจำตัวประชาชนไม่ถูกต้อง จะไม่สามารถแก้ไขเลขบัตรประจำตัวประชาชนได้ จะต้องดำเนินการลบข้อมูลรายชื่อรายนั้น แล้วดำเนินการเพิ่มข้อมูลใหม่ เช่นเดียวกับการดำเนินการตามข้อ ๓.

๖. กรณีรายชื่อในประกาศรายชื่อผู้มีสิทธิรับเงินเบี้ยยังชีพผู้สูงอายุ เบี้ยความพิการ ปีงบประมาณ พ.ศ. ๒๕๕๙ ได้เสียชีวิตหรือถึงแก่กรรมแล้ว หรือย้ายที่อยู่ หรือขาดคุณสมบัติ หรือสละสิทธิ ให้กดเลือกรายการ "**จำหน่าย**" เพื่อเข้าทำรายการ แล้วกดเลือกสถานะช่อง "ถึงแก่กรรม" "ย้ายที่อยู่" "ขาดคุณสมบัติ" และ "สละสิทธิ" กด "**บันทึก**" ซึ่งจะต้องปรากฏข้อความแจ้งเตือนว่า "**บันทึกรายการเรียบร้อย**" ทั้งนี้ รายการที่จำหน่ายแล้วจะไม่สามารถแก้ไขข้อมูลได้อีก

เมื่อดำเนินการเพิ่มข้อมูล แก้ไข จำหน่าย แล้วสามารถตรวจสอบรายการได้ด้วยการเลือกกด "ค้นหา" ในเมนูค้นหาด้านซ้ายมือ แต่จะไม่สามารถเรียกดูรายงานได้ในวันที่บันทึกข้อมูล เนื่องจากต้องรอการประมวลผลจากส่วนกลางก่อนจึงจะสามารถตรวจได้ในวันถัดไป กรณีการรายงานเพื่อของบประมาณเพิ่มเติม ให้ดำเนินการพิมพ์จากหน้า "**รายงานสรุปผู้มีสิทธิได้รับเบี้ยยังชีพ**" เพื่อประกอบกับแบบรายงานผลการจัดสรรงบประมาณ

ทั้งนี้ให้จังหวัดแจ้งกำชับให้ปลัดองค์กรปกครองส่วนท้องถิ่นกำกับดูแล และมอบหมายให้ผู้อำนวยการกองคลังหรือหัวหน้าส่วนการคลังร่วมกับเจ้าหน้าที่ที่มีหน้าที่เกี่ยวข้องร่วมดำเนินการตรวจข้อมูลให้ถูกต้องตามความเป็นจริง ซึ่งจะมีผลต่อการจัดสรรงบประมาณ

จึงเรียนมาเพื่อโปรดพิจารณาดำเนินการต่อไป

ขอแสดงความนับถือ

(นายดุษฎี สุวัฒวิตยากร)
รองอธิบดี ปฏิบัติราชการแทน
อธิบดีกรมส่งเสริมการปกครองท้องถิ่น

สำนักส่งเสริมการพัฒนาเศรษฐกิจ สังคม และการมีส่วนร่วม
ส่วนส่งเสริมการจัดการด้านสาธารณสุขและสวัสดิการสังคม
โทร. ๐-๒๒๔๑-๙๐๐๐ ต่อ ๔๑๓๒ - ๔๑๓๕ โทรสาร ๐-๒๒๔๑-๙๐๐๐ ต่อ ๔๑๐๒

ด่วนที่สุด

ที่ มท ๐๘๙๑.๓ / ว๒๕๖๓

กรมส่งเสริมการปกครองท้องถิ่น
ถนนนครราชสีมา เขตดุสิต กทม. ๑๐๓๐๐

๑๘ พฤศจิกายน ๒๕๕๘

เรื่อง ขอความอนุเคราะห์ในการดำเนินการตรวจสอบสถานะของผู้มีสิทธิรับเงินเบี้ยยังชีพผู้สูงอายุและเบี้ยความพิการจากฐานข้อมูลทะเบียนราษฎรให้แก่องค์กรปกครองส่วนท้องถิ่น

เรียน ผู้ว่าราชการจังหวัด ทุกจังหวัด

อ้างถึง ๑. ระเบียบกระทรวงมหาดไทย ว่าด้วยหลักเกณฑ์การจ่ายเงินเบี้ยยังชีพผู้สูงอายุขององค์กรปกครองส่วนท้องถิ่น พ.ศ. ๒๕๕๒

๒. ระเบียบกระทรวงมหาดไทย ว่าด้วยหลักเกณฑ์การจ่ายเงินเบี้ยความพิการให้คนพิการขององค์กรปกครองส่วนท้องถิ่น พ.ศ. ๒๕๕๓

๓. หนังสือกระทรวงมหาดไทย ด่วนที่สุด ที่ มท ๐๘๙๑.๓/ ว ๕๙๔๖ ลงวันที่ ๗ ตุลาคม ๒๕๕๘

สิ่งที่ส่งมาด้วย สำเนาหนังสือกรมการปกครอง ด่วนที่สุด ที่ มท ๐๓๐๙.๕/๒๐๖๓๘ ลงวันที่ ๒๘ ตุลาคม ๒๕๕๘ จำนวน ๑ ชุด

ตามที่กรมส่งเสริมการปกครองท้องถิ่นได้มีหนังสือแจ้งกำหนดหลักเกณฑ์และวิธีปฏิบัติในการรับลงทะเบียนผู้มีสิทธิรับเงินเบี้ยยังชีพผู้สูงอายุและเบี้ยความพิการขององค์กรปกครองส่วนท้องถิ่นประจำปีงบประมาณ พ.ศ. ๒๕๖๐ ตามความนัยข้อ ๗ แห่งระเบียบกระทรวงมหาดไทย ว่าด้วยหลักเกณฑ์การจ่ายเงินเบี้ยยังชีพผู้สูงอายุขององค์กรปกครองส่วนท้องถิ่น พ.ศ. ๒๕๕๒ และระเบียบกระทรวงมหาดไทย ว่าด้วยหลักเกณฑ์การจ่ายเงินเบี้ยความพิการให้คนพิการขององค์กรปกครองส่วนท้องถิ่น พ.ศ. ๒๕๕๓ และความตามนัยข้อ ๑๐ แห่งระเบียบกระทรวงมหาดไทยทั้งสองฉบับดังกล่าวกำหนดให้ภายในเดือนตุลาคมของทุกปีให้องค์กรปกครองส่วนท้องถิ่นดำเนินการตรวจสอบสถานะของผู้รับเบี้ยยังชีพผู้สูงอายุที่มีการรับรองของนายทะเบียนอำเภอหรือนายทะเบียนท้องถิ่นการตรวจสอบการดำรงชีวิตอยู่ของผู้สูงอายุจากฐานข้อมูลทะเบียนราษฎร หรือหลักฐานอื่นที่มีสามารถตรวจสอบได้ พร้อมทั้งดำเนินการตรวจสอบสถานะความพิการและการดำรงชีวิตอยู่ของคนพิการ ความละเอียดทราบแล้ว นั้น

กระทรวงมหาดไทยได้มีหนังสือถึงกรมการปกครอง ขอความอนุเคราะห์ในการดำเนินการตรวจสอบสถานะของผู้มีสิทธิรับเงินเบี้ยยังชีพผู้สูงอายุและเบี้ยความพิการจากฐานข้อมูลทะเบียนราษฎรให้แก่องค์กรปกครองส่วนท้องถิ่นและได้รับแจ้งจากกรมการปกครองว่า เพื่อเป็นการสนับสนุนการดำเนินการจ่ายเงินเบี้ยยังชีพผู้สูงอายุและเบี้ยความพิการขององค์กรปกครองส่วนท้องถิ่น ประจำปีงบประมาณ พ.ศ. ๒๕๖๐ ได้มีหนังสือถึงผู้ว่าราชการจังหวัดและปลัดกรุงเทพมหานครแจ้งขอความร่วมมือให้การสนับสนุนในการตรวจสอบข้อมูลดังกล่าวแล้ว ดังนั้น เพื่อให้การดำเนินการเบี้ยยังชีพผู้สูงอายุและเบี้ยความพิการตามระเบียบกระทรวงมหาดไทยทั้งสองฉบับเป็นไปด้วยความเรียบร้อย จึงขอให้จังหวัดแจ้งองค์กรปกครองส่วนท้องถิ่นทราบและดำเนินการในส่วนที่เกี่ยวข้องต่อไป

จึงเรียนมาเพื่อโปรดพิจารณาดำเนินการต่อไป

ขอแสดงความนับถือ

(นายนรภัทร ปลอดทอง)
รองอธิบดี ปฏิบัติราชการแทน
อธิบดีกรมส่งเสริมการปกครองท้องถิ่น

สริมการพัฒนาเศรษฐกิจ สังคม และการมีส่วนร่วม
๒๔๑-๙๐๐๐ ต่อ ๔๐๓๙ หรือ โทรสาร ต่อ ๔๐๓๙

แนวทางข้อหารือ กฎหมายและระเบียบที่เกี่ยวกับ การเบิกจ่ายเบี้ยยังชีพ ของ อปท.

งานเลขานุการกองกลาง สป.
วันที่
เลขรับที่ 22492 สป.

ด่วนที่สุด บันทึกข้อความ

ส่วนราชการ กรมการปกครอง สำนักบริหารการทะเบียน โทร. ๐-๒๗๙๑-๗๕๒๔

ที่ มท ๐๓๐๙.๕/๖๐๖๓๙ **วันที่** ๖๙ ตุลาคม ๒๕๕๘

เรื่อง ขอความอนุเคราะห์ในการดำเนินการตรวจสอบสถานะของผู้มีสิทธิรับเงินเบี้ยยังชีพผู้สูงอายุและเบี้ยความพิการจากฐานข้อมูลทะเบียนราษฎรให้แก่องค์กรปกครองส่วนท้องถิ่น

กรมส่งเสริมการปกครองท้องถิ่น
เลขรับ 47008
วันที่ - 2 พ.ย. 2558

เรียน ปลัดกระทรวงมหาดไทย

ตามหนังสือกระทรวงมหาดไทย ด่วนที่สุด ที่ มท ๐๘๙๑.๗/๑๘๘๐๑ ลงวันที่ ๗ ตุลาคม ๒๕๕๘ ได้ขอให้กรมการปกครองดำเนินการตรวจสอบสถานะของผู้มีสิทธิรับเงินเบี้ยยังชีพผู้สูงอายุและเบี้ยความพิการจากฐานข้อมูลทะเบียนราษฎร เพื่อเป็นหลักฐานประกอบการดำเนินการจ่ายเบี้ยยังชีพผู้สูงอายุและเบี้ยความพิการขององค์กรปกครองส่วนท้องถิ่น ประจำปีงบประมาณ พ.ศ. ๒๕๖๐ นั้น

กรมการปกครองขอเรียนว่า การตรวจสอบข้อมูลของผู้มีสิทธิรับเงินเบี้ยยังชีพผู้สูงอายุและเบี้ยความพิการจากฐานข้อมูลทะเบียนราษฎร องค์กรปกครองส่วนท้องถิ่น สามารถดำเนินการขอรับการสนับสนุนได้โดยตรง ณ สำนักทะเบียนอำเภอและสำนักทะเบียนท้องถิ่นทุกแห่งได้ทั่วประเทศ ดังนั้นเพื่อเป็นการสนับสนุนการดำเนินการจ่ายเงินเบี้ยยังชีพผู้สูงอายุและเบี้ยความพิการขององค์กรปกครองส่วนท้องถิ่น ประจำปีงบประมาณ พ.ศ. ๒๕๖๐ ให้เป็นไปด้วยความเรียบร้อย กรมการปกครองจึงได้มีหนังสือแจ้งผู้ว่าราชการจังหวัดทุกจังหวัด และปลัดกรุงเทพมหานคร เพื่อให้การสนับสนุนในการตรวจสอบข้อมูลดังกล่าวแล้ว รายละเอียดปรากฏตามหนังสือที่ส่งมาด้วยนี้

จึงเรียนมาเพื่อโปรดทราบ

ศูนย์ส่งเสริม
12607
- 2 พ.ย. 2558

(นายชำนาญวิทย์ เตรัตน์)
รองอธิบดี ปฏิบัติราชการแทน
อธิบดีกรมการปกครอง

สสส.
เลขรับ 3224
วันที่ - ๒ พ.ย. ๒๕๕๘
เวลา

ด่วนที่สุด

ที่ มท ๐๓๐๙.๕/ว๒๐๖๔๑

กรมการปกครอง
ถนนอัษฎางค์ กทม. ๑๐๒๐๐

๒๙ ตุลาคม ๒๕๕๘

เรื่อง การดำเนินการตรวจสอบสถานะของผู้มีสิทธิรับเงินเบี้ยผู้สูงอายุและเบี้ยยังชีพความพิการจากฐานข้อมูลทะเบียนราษฎรให้แก่องค์กรปกครองส่วนท้องถิ่น

เรียน ผู้ว่าราชการจังหวัดทุกจังหวัดและปลัดกรุงเทพมหานคร

อ้างถึง ๑. ระเบียบกระทรวงมหาดไทย ว่าด้วยหลักเกณฑ์การจ่ายเงินเบี้ยยังชีพผู้สูงอายุขององค์กรปกครองส่วนท้องถิ่น พ.ศ. ๒๕๕๒

๒. ระเบียบกระทรวงมหาดไทย ว่าด้วยหลักเกณฑ์การจ่ายเงินเบี้ยความพิการขององค์กรปกครองส่วนท้องถิ่น พ.ศ. ๒๕๕๓

ด้วยกระทรวงมหาดไทย โดยกรมส่งเสริมการปกครองท้องถิ่นขอความอนุเคราะห์ในการตรวจสอบสถานะของผู้มีสิทธิรับเงินเบี้ยยังชีพผู้สูงอายุและเบี้ยความพิการจากฐานข้อมูลทะเบียนราษฎร เพื่อเป็นหลักฐานประกอบการดำเนินการจ่ายเบี้ยยังชีพผู้สูงอายุและเบี้ยความพิการขององค์กรปกครองส่วนท้องถิ่นประจำปีงบประมาณ พ.ศ. ๒๕๖๐

กรมการปกครองพิจารณาแล้วเห็นว่า เพื่อสนับสนุนการตรวจสอบสถานะของผู้มีสิทธิรับเงินเบี้ยยังชีพผู้สูงอายุและเบี้ยความพิการจากฐานข้อมูลทะเบียนราษฎร ให้แก่องค์กรปกครองส่วนท้องถิ่นเป็นไปด้วยความเรียบร้อย จึงขอให้แจ้งสำนักทะเบียนอำเภอและสำนักทะเบียนท้องถิ่นที่อยู่ในความรับผิดชอบให้การสนับสนุนภารกิจดังกล่าว

จึงเรียนมาเพื่อโปรดทราบและพิจารณาดำเนินการ

ขอแสดงความนับถือ

(นายชำนาญวิทย์ เตรัตน์)
รองอธิบดี ปฏิบัติราชการแทน
อธิบดีกรมการปกครอง

สำนักบริหารการทะเบียน
ส่วนบริหารและพัฒนาเทคโนโลยีการทะเบียน
โทร. ๐-๒๗๙๑-๗๕๒๔-๒๕
โทรสาร ๐-๒๗๙๑-๗๕๔๖

ด่วนที่สุด

ที่ มท ๐๘๙๑.๓ / ว ๒๕๓๓

กรมส่งเสริมการปกครองท้องถิ่น
ถนนนครราชสีมา เขตดุสิต กทม. ๑๐๓๐๐

๒๖ พฤศจิกายน ๒๕๕๘

เรื่อง ตรวจรับรองผลการจัดสรรงบประมาณตามโครงการสร้างหลักประกันด้านรายได้แก่ผู้สูงอายุ และโครงการสนับสนุนการเสริมสร้างสวัสดิการสังคมให้แก่คนพิการหรือทุพพลภาพ งบประมาณรายจ่ายประจำปีงบประมาณ พ.ศ. ๒๕๕๘

เรียน ผู้ว่าราชการจังหวัด ทุกจังหวัด

อ้างถึง ๑. หนังสือกรมส่งเสริมการปกครองท้องถิ่น ด่วนที่สุด ที่ มท ๐๘๙๑.๓/ว ๑๑๓๓ ลงวันที่ ๘ มิถุนายน ๒๕๕๘
๒. หนังสือกรมส่งเสริมการปกครองท้องถิ่น ด่วนที่สุด ที่ มท ๐๘๙๑.๓/ว ๑๓๒๓ ลงวันที่ ๒๕ สิงหาคม ๒๕๕๘

สิ่งที่ส่งมาด้วย ๑. แบบตรวจรับรองผลการจัดสรรงบประมาณโครงการสร้างหลักประกันด้านรายได้แก่ผู้สูงอายุสำหรับองค์กรครองส่วนท้องถิ่น และจังหวัด จำนวน ๒ ฉบับ
๒. แบบตรวจรับรองผลการจัดสรรงบประมาณโครงการเสริมสร้างสวัสดิการสังคมให้แก่ผู้พิการหรือทุพพลภาพสำหรับองค์กรครองส่วนท้องถิ่น และจังหวัด จำนวน ๒ ฉบับ

ตามที่กรมส่งเสริมการปกครองท้องถิ่น แจ้งเร่งรัดรายงานจำนวนผู้สูงอายุและตรวจสอบการคำนวณช่วงอายุกับอัตราการจ่ายเงินเบี้ยยังชีพผู้สูงอายุตามโครงการสร้างหลักประกันด้านรายได้แก่ผู้สูงอายุ และรายงานยอดจำนวนคนพิการตามโครงการสนับสนุนการเสริมสร้างสวัสดิการทางสังคมให้แก่คนพิการหรือทุพพลภาพ ประจำปีงบประมาณ พ.ศ. ๒๕๕๘ หากองค์กรปกครองส่วนท้องถิ่นที่ได้รับการจัดสรรงบประมาณไม่ครบถ้วนตามจำนวนผู้มีสิทธิ ให้จังหวัดรวบรวมส่ง ภายในวันที่ ๑๙ มิถุนายน ๒๕๕๘ และได้แจ้งสำรวจผลการจัดสรรงบประมาณตามโครงการดังกล่าวกับจำนวนผู้มีสิทธิรับเงินตามประกาศบัญชีรายชื่อขององค์กรปกครองส่วนท้องถิ่น ประจำปีงบประมาณ พ.ศ. ๒๕๕๘ และยอดจำนวนผู้มีสิทธิที่บันทึกในระบบสารสนเทศการจัดการฐานข้อมูลเบี้ยยังชีพของ อปท. ประจำปีงบประมาณ พ.ศ. ๒๕๕๘ กรณีที่ได้รับงบประมาณ ไม่เพียงพอ และได้รายงานของบประมาณเพิ่มเติมตามแบบที่กำหนดแล้ว ไม่ต้องให้รายงานซ้ำซ้อนอีก แต่หากมีงบประมาณเหลือจ่ายหลังจากการดำเนินการจ่ายเงินเบี้ยยังชีพผู้สูงอายุและเบี้ยความพิการ ให้รายงานผลการจัดสรรงบประมาณเบี้ยยังชีพผู้สูงอายุ และรายงานผลการจัดสรรงบประมาณเบี้ยความพิการให้จังหวัดเพื่อรวบรวมส่งกรมส่งเสริมการปกครองท้องถิ่นตามเวลาที่กำหนด ความละเอียดตามหนังสืออ้างถึง ๑ และ ๒ นั้น

กรมส่งเสริมการปกครองท้องถิ่นได้ตรวจสอบรายงานผลการดำเนินการเรื่องดังกล่าวแล้ว ปรากฏว่าองค์กรปกครองส่วนท้องถิ่นหลายแห่งรายงานข้อมูลผลการใช้จ่ายงบประมาณดังกล่าวคลาดเคลื่อนไม่ถูกต้องครบถ้วน จึงขอให้จังหวัดดำเนินการ ดังนี้

๑. มอบหมายผู้อำนวยการสำนักการคลัง ผู้อำนวยการกองคลัง หรือหัวหน้าส่วนการคลัง ตรวจสอบความถูกต้องรายละเอียด**รายการที่ได้รับการแจ้งจัดสรรงบประมาณ**โครงการสร้างหลักประกันด้านรายได้แก่ผู้สูงอายุ และรายการที่ได้รับการแจ้งจัดสรรงบประมาณโครงการสนับสนุนการเสริมสร้างสวัสดิการทางสังคมให้แก่คนพิการหรือทุพพลภาพ **กับจำนวนเงินที่ได้รับการโอนจัดสรร**ทุกครั้งทุกรายการ **รวมทั้งเงินงบประมาณที่ได้รับการจัดสรรเพิ่มเติม**

/๒. มอบหมาย...

๒. มอบหมายผู้อำนวยการสำนักการคลัง ผู้อำนวยการกองคลัง หรือหัวหน้าส่วนการคลัง **ตรวจสอบการเงินยืมสะสม**เพื่อนำไปใช้จ่ายโครงการสร้างหลักประกันด้านรายได้แก่ผู้สูงอายุ และโครงการสนับสนุนการเสริมสร้างสวัสดิการทางสังคมให้แก่คนพิการหรือทุพพลภาพที่ได้นำไปทดรองจ่ายไปพลางก่อนตามแบบรายละเอียด**ประกอบการขออนุมัติใช้จ่ายเงินสะสม กับการบันทึกบัญชีส่งใช้เงินสะสมที่ยืม**

๓. มอบหมายผู้อำนวยการกองสวัสดิการสังคม หรือตำแหน่งอื่นใดที่เป็นหัวหน้าผู้รับผิดชอบการจ่ายเงินเบี้ยยังชีพผู้สูงอายุ และเบี้ยความพิการ ร่วมกับผู้อำนวยการสำนักการคลัง ผู้อำนวยการกองคลัง หรือหัวหน้าส่วนการคลัง ตรวจสอบ**บัญชีรายชื่อผู้มีสิทธิ ฎีกาเบิกเงิน เอกสารประกอบฎีกาเบิกเงิน**(บัญชีรายชื่อและจำนวนผู้มีสิทธิ) และใบสำคัญรับรองการจ่ายเงิน เอกสารหลักฐานการส่งใช้เงินยืม กับรายการตรวจสอบข้อ ๒ และยอดจำนวนผู้มีสิทธิในระบบสารสนเทศในหน้ารายงานของปีงบประมาณ พ.ศ. ๒๕๕๘

๔. มอบหมายผู้อำนวยการกองสวัสดิการสังคม หรือตำแหน่งอื่นใดที่เป็นหัวหน้าผู้รับผิดชอบการจ่ายเงินเบี้ยยังชีพผู้สูงอายุ และเบี้ยความพิการ ร่วมกับผู้อำนวยการสำนักการคลัง ผู้อำนวยการกองคลัง หรือหัวหน้าส่วนการคลัง **ตรวจสอบ**ความถูกต้องของ**รายงานผลการจัดสรรงบประมาณเบี้ยยังชีพผู้สูงอายุ** และรายงานผลการจัดสรรงบประมาณเบี้ยความพิการ

๕. ให้ปลัดองค์กรปกครองส่วนท้องถิ่น ตรวจรับรองผลการจัดสรรงบประมาณตามโครงการสร้างหลักประกันด้านรายได้แก่ผู้สูงอายุและโครงการสนับสนุนการเสริมสร้างสวัสดิการทางสังคมให้แก่คนพิการหรือทุพพลภาพ ยอดจำนวนงบประมาณคงเหลือ หรือยอดงบประมาณที่ยังขาดตามแบบที่กำหนด

๖. ให้จังหวัดรวบรวมและตรวจสอบแบบรายงานขององค์กรปกครองส่วนท้องถิ่น พร้อมกับบันทึกข้อมูลตามแบบรายงานที่กำหนด ส่งให้ กรมส่งเสริมการปกครองท้องถิ่นภายในวันที่ ๑๑ ธันวาคม ๒๕๕๘ รายละเอียดปรากฏตามสิ่งที่ส่งมาด้วย

จึงเรียนมาเพื่อโปรดแจ้งองค์กรปกครองส่วนท้องถิ่นทราบและถือเป็นแนวทางปฏิบัติ

ขอแสดงความนับถือ

(นายนรภัทร ปลอดทอง)
รองอธิบดี ปฏิบัติราชการแทน
อธิบดีกรมส่งเสริมการปกครองท้องถิ่น

สำนักส่งเสริมการพัฒนาเศรษฐกิจ สังคม และการมีส่วนร่วม
ส่วนส่งเสริมการจัดการด้านสาธารณสุขและสวัสดิการสังคม
โทร. ๐-๒๒๔๑-๙๐๐๐ ต่อ ๔๑๓๑ , ๔๑๓๕ โทรสาร. ต่อ ๔๑๐๓

(สำหรับ จังหวัด)

แบบรายงานรับรองผลการจัดสรรงบประมาณ
โครงการสร้างหลักประกันรายได้แก่ผู้สูงอายุ
ประจำปีงบประมาณ พ.ศ. 2558
(ตั้งแต่เดือนตุลาคม 2557 - กันยายน 2558)

จังหวัด.....

ลำดับที่	อำเภอ	อปท.	สถ.จัดสรรงบประมาณ (ต.ค. 57 - ก.ย. 58) จำนวน (บาท) (1)	เบิกจ่ายจริง (ต.ค.57 - ก.ย.58) จำนวน (บาท) (2)	คงเหลืองบประมาณ (บาท) (3) (ภายหลังจากที่ส่งหักผลักคืนเงินสะสมแล้ว) (3) = (1) - (2)	งบประมาณไม่เพียงพอ (4) (เนื่องจากบันทึกข้อมูลในระบบไม่ครบถ้วน) (4) = (2) - (1)	หมายเหตุ
1	A	ทน.ก					
2	B	ทม.ข					
3	C	ทต.ค					
4	D	อบต.ง					
5	E	อบต.จ					
ฯลฯ							
รวมทั้งสิ้น							

สรุป จังหวัด .....

☐ มีงบประมาณเหลือจ่ายหลังจากการดำเนินการจ่ายเบี้ยยังชีพโครงการสร้างหลักประกันรายได้แก่ผู้สูงอายุ ประจำปีงบประมาณ พ.ศ. 2558 แล้ว จำนวน.....แห่ง เป็นจำนวนเงินทั้งสิ้น.....บาท

☐ งบประมาณไม่เพียงพอ เนื่องจากบันทึกข้อมูลผู้มีสิทธิรับเบี้ยในระบบสารสนเทศไม่ตรงตามประกาศบัญชีรายชื่อผู้มีสิทธิรับเบี้ย ประจำปีงบประมาณ พ.ศ. 2558 จำนวน.....แห่ง เป็นจำนวนเงินทั้งสิ้น.....บาท

ผู้จัดทำข้อมูล.....
(.....)
ตำแหน่ง.....
ลงวันที่.....เดือน.....พ.ศ.....

รับรองความถูกต้อง.....
(.....)
ตำแหน่ง ท้องถิ่นจังหวัด.....
ลงวันที่.....เดือน.....พ.ศ.....

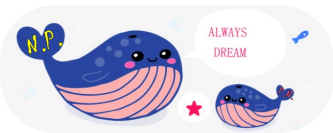

(สำหรับ จังหวัด)

แบบรายงานรับรองผลการจัดสรรงบประมาณ

โครงการสนับสนุนการเสริมสร้างสวัสดิการทางสังคมให้แก่คนพิการหรือทุพพลภาพ

ประจำปีงบประมาณ พ.ศ. 2558

(ตั้งแต่เดือนตุลาคม 2557 - กันยายน 2558)

จังหวัด.....

ลำดับที่	อำเภอ	อปท.	สถ.จัดสรรงบประมาณ (ต.ค. 57 - ก.ย. 58) จำนวน (บาท) (1)	เบิกจ่ายจริง (ต.ค.57 - ก.ย.58) จำนวน (บาท) (2)	คงเหลืองบประมาณ (บาท) (3) (ภายหลังจากที่ส่งหักผลักคืนเงินสะสมแล้ว) (3) = (1) - (2)	งบประมาณไม่เพียงพอ (4) (เนื่องจากบันทึกข้อมูลในระบบไม่ครบถ้วน) (4) = (2) - (1)	หมายเหตุ
1	A	ทน.ก					
2	B	ทม.ข					
3	C	ทต.ค					
4	D	อบต.ง					
5	E	อบต.จ					
ฯลฯ							
รวมทั้งสิ้น							

สรุป จังหวัด .....

☐ มีงบประมาณเหลือจ่ายหลังจากการดำเนินการจ่ายเบี้ยความพิการโครงการสนับสนุนการเสริมสร้างสวัสดิการทางสังคมให้แก่คนพิการหรือทุพพลภาพ ประจำปีงบประมาณ พ.ศ. 2558 แล้ว

จำนวน.....แห่ง เป็นจำนวนเงินทั้งสิ้น.....บาท

☐ งบประมาณไม่เพียงพอ เนื่องจากบันทึกข้อมูลผู้มีสิทธิรับเบี้ยในระบบสารสนเทศไม่ตรงตามประกาศบัญชีรายชื่อผู้มีสิทธิรับเบี้ย ประจำปีงบประมาณ พ.ศ. 2558 จำนวน.....แห่ง เป็นจำนวนเงินทั้งสิ้น.....บาท

ผู้จัดทำข้อมูล.....

(.....)

ตำแหน่ง.....

ลงวันที่.....เดือน.....พ.ศ.....

รับรองความถูกต้อง.....

(.....)

ตำแหน่ง ท้องถิ่นจังหวัด.....

ลงวันที่.....เดือน.....พ.ศ.....

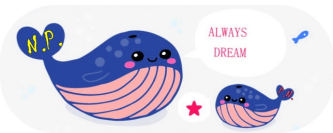

(สำหรับ อปท.)

แบบรายงานรับรองผลการจัดสรรงบประมาณ

โครงการสร้างหลักประกันรายได้แก่ผู้สูงอายุ

ประจำปีงบประมาณ พ.ศ. 2558

(ตั้งแต่เดือนตุลาคม 2557 - กันยายน 2558)

ชื่อ อปท.....อำเภอ.....จังหวัด.....

ได้รับการจัดสรรงบประมาณ (ต.ค.57 - ก.ย.58) จำนวน (บาท) (1)	เบิกจ่ายจริง (ต.ค.57 - ก.ย.58) จำนวน (บาท) (2)	คงเหลืองบประมาณ (บาท) (3) (ภายหลังจากที่ส่งหักผลักคืนเงินสะสมแล้ว) (3) = (1) - (2)	งบประมาณไม่เพียงพอ (4) (เนื่องจากบันทึกข้อมูลในระบบไม่ครบถ้วน) (4) = (2) - (1)	หมายเหตุ

หมายเหตุ

ได้ตรวจสอบความถูกต้องของข้อมูลแล้ว

☐ งบประมาณไม่เพียงพอ เนื่องจากบันทึกข้อมูลผู้มีสิทธิรับเบี้ยในระบบสารสนเทศไม่ตรงตามประกาศรายชื่อผู้มีสิทธิรับเบี้ย ประจำปีงบประมาณ พ.ศ. 2558 และเสนอขอรับการจัดสรรงบประมาณเพิ่มเติมแล้ว ดังนี้

- จำนวนผู้มีสิทธิรับเงินตามประกาศบัญชีรายชื่อ ประจำปีงบประมาณ พ.ศ. 2558 จำนวน.....คน
- จำนวนผู้มีสิทธิตามที่บันทึกในระบบสารสนเทศ จำนวน.....คน
- จำนวนรายชื่อที่ไม่อยู่ในระบบสารสนเทศ เพื่อขอจัดสรรงบประมาณเพิ่มเติม จำนวน.....คน
- จำนวนงบประมาณที่ขอรับการจัดสรรเพิ่มเติม จำนวน.....บาท
- ได้รายงานขอรับการจัดสรรงบประมาณเพิ่มเติมตามแบบที่ สถ.กำหนดแล้ว ตามหนังสือจังหวัด..... ที่.....ลงวันที่.....

ผู้จัดทำข้อมูล.....

(.....)

ตำแหน่ง.....

ลงวันที่.....เดือน.....พ.ศ.....

รับรองความถูกต้อง.....

(.....)

ตำแหน่ง ผอ.สำนักการคลัง / ผอ.กองคลัง / หัวหน้าส่วนการคลัง/นักวิชาการคลัง

ลงวันที่.....เดือน.....พ.ศ.....

ลงชื่อ.....

(.....)

ตำแหน่ง ..ปลัดเทศบาล / ปลัดองค์การบริหารส่วนตำบล

ลงวันที่.....เดือน.....พ.ศ.....

(สำหรับ อปท.)

แบบรายงานรับรองผลการจัดสรรงบประมาณ

โครงการสนับสนุนการเสริมสร้างสวัสดิการทางสังคมให้แก่คนพิการหรือทุพพลภาพ

ประจำปีงบประมาณ พ.ศ. 2558

(ตั้งแต่เดือนตุลาคม 2557 - กันยายน 2558)

ชื่อ อปท.....อำเภอ.....จังหวัด.....

ได้รับการจัดสรรงบประมาณ (ต.ค.57 - ก.ย.58) จำนวน (บาท) (1)	เบิกจ่ายจริง (ต.ค.57 - ก.ย.58) จำนวน (บาท) (2)	คงเหลืองบประมาณ (บาท) (3) (ภายหลังจากที่ส่งหักผลักคืนเงินสะสมแล้ว) (3) = (1) - (2)	งบประมาณไม่เพียงพอ (4) (เนื่องจากบันทึกข้อมูลในระบบไม่ครบถ้วน) (4) = (2) - (1)	หมายเหตุ

<u>หมายเหตุ</u>

ได้ตรวจสอบความถูกต้องของข้อมูลแล้ว

☐ งบประมาณไม่เพียงพอ เนื่องจากบันทึกข้อมูลผู้มีสิทธิรับเบี้ยในระบบสารสนเทศไม่ตรงตามประกาศรายชื่อผู้มีสิทธิรับเบี้ย ประจำปีงบประมาณ พ.ศ. 2558 และเสนอขอรับการจัดสรรงบประมาณเพิ่มเติมแล้ว ดังนี้

- จำนวนผู้มีสิทธิรับเงินตามประกาศบัญชีรายชื่อ ประจำปีงบประมาณ พ.ศ. 2558 จำนวน.....คน
- จำนวนผู้มีสิทธิตามที่บันทึกในระบบสารสนเทศ จำนวน.....คน
- จำนวนรายชื่อที่ไม่อยู่ในระบบสารสนเทศ เพื่อขอจัดสรรงบประมาณเพิ่มเติม จำนวน.....คน
- จำนวนงบประมาณที่ขอรับการจัดสรรเพิ่มเติม จำนวน.....บาท
- ได้รายงานขอรับการจัดสรรงบประมาณเพิ่มเติมตามแบบที่ สถ.กำหนดแล้ว ตามหนังสือจังหวัด..... ที่.....ลงวันที่.....

ผู้จัดทำข้อมูล.....

(.....)

ตำแหน่ง.....

ลงวันที่.....เดือน.....พ.ศ.....

รับรองความถูกต้อง.....

(.....)

ตำแหน่ง ผอ.สำนักการคลัง / ผอ.กองคลัง / หัวหน้าส่วนการคลัง/นักวิชาการคลัง

ลงวันที่.....เดือน.....พ.ศ.....

ลงชื่อ.....

(.....)

ตำแหน่ง ..ปลัดเทศบาล / ปลัดองค์การบริหารส่วนตำบล

ลงวันที่.....เดือน.....พ.ศ.....

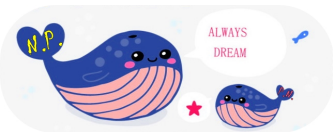

ด่วนที่สุด

ที่ อย ๐๐๒๓.๓/ว ๒๕๗๒

ศาลากลางจังหวัดพระนครศรีอยุธยา
ถนนสายเอเชีย อย ๑๓๐๐๐

๔ กุมภาพันธ์ ๒๕๕๙

เรื่อง การตรวจสอบการดำเนินงานโครงการสร้างหลักประกันด้านรายได้แก่ผู้สูงอายุ

เรียน นายอำเภอทุกอำเภอ นายกเทศมนตรีนครพระนครศรีอยุธยา และนายกเทศมนตรีเมือง ทุกแห่ง

สิ่งที่ส่งมาด้วย สำเนาหนังสือกระทรวงมหาดไทย ด่วนที่สุด ที่ มท ๐๘๑๐.๒/ว ๐๖๐๐
ลงวันที่ ๒๙ มกราคม ๒๕๕๙ จำนวน ๑ ชุด

ด้วยสำนักงานการตรวจเงินแผ่นดินได้ส่งรายงานการตรวจสอบการดำเนินงานโครงการสร้างหลักประกันด้านรายได้แก่ผู้สูงอายุ ของกรมส่งเสริมการปกครองท้องถิ่น กระทรวงมหาดไทย ผลการตรวจสอบมีข้อตรวจพบและข้อเสนอแนะ รายละเอียดปรากฏ ตามเอกสารที่ส่งมาพร้อมนี้

กระทรวงมหาดไทยขอให้ดำเนินการ ดังนี้

๑. กำชับให้องค์กรปกครองส่วนท้องถิ่นดำเนินการจ่ายเงินเบี้ยยังชีพผู้สูงอายุให้เป็นไปตามระเบียบกระทรวงมหาดไทย ว่าด้วยหลักเกณฑ์จ่ายเงินเบี้ยยังชีพผู้สูงอายุขององค์กรปกครองส่วนท้องถิ่น พ.ศ. ๒๕๕๒ แนวทางการดำเนินงานโครงการที่กรมส่งเสริมการปกครองท้องถิ่นกำหนด และให้ถือปฏิบัติตามระเบียบกระทรวงมหาดไทย ว่าด้วยการรับเงิน การฝากเงิน การเก็บรักษาเงิน และการตรวจเงินขององค์กรปกครองส่วนท้องถิ่น พ.ศ. ๒๕๔๗ และที่แก้ไขเพิ่มเติม อย่างเคร่งครัด เพื่อมิให้เกิดกรณีการจ่ายเงินเบี้ยยังชีพให้แก่ผู้สูงอายุที่เสียชีวิตแล้ว ผู้สูงอายุที่ย้ายภูมิลำเนา ผู้สูงอายุที่ได้รับเงินสวัสดิการอื่นจากรัฐ และการไม่ส่งคืนเงินเหลือจ่ายจากการดำเนินโครงการ

๒. กำชับให้องค์กรปกครองส่วนท้องถิ่นเร่งดำเนินการจัดทำเอกสารการเบิกจ่ายเบี้ยยังชีพให้แก่ผู้สูงอายุให้ทันภายในวันที่ ๑๐ ของทุกเดือน เพื่อมิให้ผู้สูงอายุได้รับความเดือดร้อนในการดำรงชีวิตประจำวัน

๓. สั่งการให้องค์กรปกครองส่วนท้องถิ่นเร่งดำเนินการส่งคืนเงินงบประมาณเหลือจ่ายจากการดำเนินโครงการ และเงินที่จ่ายให้แก่ผู้สูงอายุที่ขาดคุณสมบัติ ตั้งแต่ปีงบประมาณ พ.ศ. ๒๕๕๔ – ๒๕๕๗ ให้สำนักงานส่งเสริมการปกครองท้องถิ่นจังหวัด เพื่อส่งให้กรมส่งเสริมการปกครองท้องถิ่นส่งเงินคืนเป็นเงินรายได้แผ่นดินต่อไป

จึงเรียนมาเพื่อทราบ และถือเป็นแนวทางปฏิบัติต่อไป สำหรับอำเภอให้แจ้งเทศบาลตำบล และองค์การบริหารส่วนตำบลในพื้นที่ดำเนินการด้วย

ขอแสดงความนับถือ

(นายเรวัต ประสงค์)
รองผู้ว่าราชการจังหวัด ปฏิบัติราชการแทน
ผู้ว่าราชการจังหวัดพระนครศรีอยุธยา

สำนักงานส่งเสริมการปกครองท้องถิ่นจังหวัด
กลุ่มงานส่งเสริมและพัฒนาท้องถิ่น
โทร. ๐ ๓๕๓๓ ๖๖๓๑
โทรสาร ๐ ๓๕๓๓ ๖๘๑๐

จังหวัดพระนครศรีอยุธยา
รับที่ 2051
วันที่ 29 ม.ค. 2559
เวลา

ด่วนมาก

ที่ มท ๐๒๑๖/ว๐๔๓๑

กระทรวงมหาดไทย
ถนนอัษฎางค์ กทม. ๑๐๒๐๐

๒๒ มกราคม ๒๕๕๙

สำนักงานเลขานุการจังหวัดพระนครศรีอยุธยา
รับที่ 00896
วันที่ - 1 ก.พ. 2559
เวลา

เรื่อง การตรวจสอบการดำเนินงานโครงการสร้างหลักประกันด้านรายได้แก่ผู้สูงอายุ

เรียน ผู้ว่าราชการจังหวัดทุกจังหวัด

สิ่งที่ส่งมาด้วย สำเนาหนังสือสำนักงานการตรวจเงินแผ่นดิน ด่วนมาก ที่ ตผ ๐๐๑๖/๘๑๑๐ ลงวันที่ ๓๐ ธันวาคม ๒๕๕๘

กลุ่มงานส่งเสริมและพัฒนาท้องถิ่น
รับที่ 268
วันที่ - 1 ก.พ. 2559
เวลา

ด้วยสำนักงานการตรวจเงินแผ่นดินได้ส่งรายงานการตรวจสอบการดำเนินงานโครงการสร้างหลักประกันด้านรายได้แก่ผู้สูงอายุ ของกรมส่งเสริมการปกครองท้องถิ่น กระทรวงมหาดไทย ผลการตรวจสอบมีข้อตรวจพบและข้อเสนอแนะ รายละเอียดปรากฏตามสิ่งที่ส่งมาด้วย

กระทรวงมหาดไทยขอให้ผู้ว่าราชการจังหวัด ดำเนินการดังนี้

๑. กำชับให้องค์กรปกครองส่วนท้องถิ่นดำเนินการจ่ายเงินเบี้ยยังชีพผู้สูงอายุให้เป็นไปตามระเบียบกระทรวงมหาดไทย ว่าด้วยหลักเกณฑ์จ่ายเงินเบี้ยยังชีพผู้สูงอายุขององค์กรปกครองส่วนท้องถิ่น พ.ศ. ๒๕๕๒ แนวทางการดำเนินงานโครงการที่กรมส่งเสริมการปกครองท้องถิ่นกำหนด และให้ถือปฏิบัติตามระเบียบกระทรวงมหาดไทย ว่าด้วยการรับเงิน การฝากเงิน การเก็บรักษาเงิน และการตรวจเงินขององค์กรปกครองส่วนท้องถิ่น พ.ศ. ๒๕๔๗ และที่แก้ไขเพิ่มเติม อย่างเคร่งครัด เพื่อมิให้เกิดกรณีการจ่ายเงินเบี้ยยังชีพให้แก่ผู้สูงอายุที่เสียชีวิตแล้ว ผู้สูงอายุที่ย้ายภูมิลำเนา ผู้สูงอายุที่ได้รับเงินสวัสดิการอื่นจากรัฐ และการไม่ส่งคืนเงินเหลือจ่ายจากการดำเนินโครงการ

๒. กำชับให้องค์กรปกครองส่วนท้องถิ่นเร่งดำเนินการจัดทำเอกสารการเบิกจ่ายเบี้ยยังชีพให้แก่ผู้สูงอายุให้ทันภายในวันที่ ๑๐ ของทุกเดือน เพื่อมิให้ผู้สูงอายุได้รับความเดือดร้อนในการดำรงชีวิตประจำวัน

๓. สั่งการให้องค์กรปกครองส่วนท้องถิ่นเร่งดำเนินการส่งคืนเงินงบประมาณเหลือจ่ายจากการดำเนินโครงการ และเงินที่จ่ายให้แก่ผู้สูงอายุที่ขาดคุณสมบัติ ตั้งแต่ปีงบประมาณ พ.ศ. ๒๕๕๔ – ๒๕๕๗ ให้สำนักงานส่งเสริมการปกครองท้องถิ่นจังหวัด เพื่อส่งให้กรมส่งเสริมการปกครองท้องถิ่นส่งเงินคืนเป็นเงินรายได้แผ่นดินต่อไป แล้วรายงานผลการดำเนินการให้สำนักงานการตรวจเงินแผ่นดิน และกระทรวงมหาดไทยทราบภายใน ๖๐ วัน

จึงเรียนมาเพื่อทราบ และดำเนินการต่อไป

ขอแสดงความนับถือ

(นายกฤษฎา บุญราช)
ปลัดกระทรวงมหาดไทย

ส่วนตรวจสอบภายในระดับกระทรวง
โทร. ๐ ๒๖๒๒ ๒๕๔๑
โทรสาร ๐ ๒๖๒๒ ๒๕๔๒

กระทรวงมหาดไทย
กองกลาง สำนักงานปลัดกระทรวงมหาดไทย
วันที่ - 6 ม.ค. 2559
เลขรับ 112
เวลา

ด่วนมาก

ที่ ตผ ๐๐๑๖/ ๗๑๑๐

สำนักงานการตรวจเงินแผ่นดิน
ถนนพระรามที่ ๖ กทม. ๑๐๔๐๐

๓๐ ธันวาคม ๒๕๕๘

ส่วนตรวจสอบภายในระดับกระทรวงมหาดไทย
เลขรับ 045
วันที่ 7 ม.ค. 2559
เวลา

เรื่อง การตรวจสอบการดำเนินงานโครงการสร้างหลักประกันด้านรายได้แก่ผู้สูงอายุ

เรียน ปลัดกระทรวงมหาดไทย

สิ่งที่ส่งมาด้วย รายงานการตรวจสอบการดำเนินงานโครงการสร้างหลักประกันด้านรายได้แก่ผู้สูงอายุ จำนวน ๑ เล่ม

สำนักงานการตรวจเงินแผ่นดินได้ตรวจสอบการดำเนินงานโครงการสร้างหลักประกันด้านรายได้แก่ผู้สูงอายุ ของกรมส่งเสริมการปกครองท้องถิ่น กระทรวงมหาดไทย เสร็จแล้ว ผลการตรวจสอบและข้อเสนอแนะมีสาระสำคัญสรุปได้ดังนี้

การบริหารจัดการโครงการไม่เป็นไปตามหลักเกณฑ์ที่กำหนด

๑. องค์กรปกครองส่วนท้องถิ่นมีการจ่ายเงินเบี้ยยังชีพให้แก่ผู้สูงอายุที่เสียชีวิตแล้ว จำนวน ๕๒ แห่ง หรือคิดเป็นร้อยละ ๘๓.๘๗ ขององค์กรปกครองส่วนท้องถิ่นที่สุ่มตรวจสอบ จำนวน ๖๒ แห่ง โดยจ่ายให้กับผู้สูงอายุที่เสียชีวิตแล้วรวมจำนวน ๑,๓๑๓ ราย เป็นจำนวนเงิน ๒,๔๗๐,๗๔๕.๐๐ บาท ทำให้การใช้จ่ายงบประมาณเกิดความสูญเปล่า

๒. องค์กรปกครองส่วนท้องถิ่นมีการจ่ายเงินเบี้ยยังชีพให้แก่ผู้สูงอายุที่ย้ายภูมิลำเนา จำนวน ๒๓ แห่ง หรือคิดเป็นร้อยละ ๔๖.๐๐ ขององค์กรปกครองส่วนท้องถิ่นที่สุ่มตรวจสอบ จำนวน ๕๐ แห่ง ในพื้นที่ ๑๐ จังหวัด โดยจ่ายให้กับผู้สูงอายุที่ย้ายภูมิลำเนาแล้วรวมจำนวน ๑๖๓ ราย เป็นจำนวนเงิน ๑,๒๑๙,๖๐๐.๐๐ บาท

๓. องค์กรปกครองส่วนท้องถิ่นจ่ายเงินเบี้ยยังชีพให้แก่ผู้สูงอายุที่ได้รับเงินสวัสดิการอื่นจากรัฐ จำนวน ๒๖ แห่ง หรือคิดเป็นร้อยละ ๔๑.๙๔ ขององค์กรปกครองส่วนท้องถิ่นที่สุ่มตรวจสอบ จำนวน ๖๒ แห่ง โดยจ่ายให้กับผู้สูงอายุที่ได้รับเงินสวัสดิการอื่นจากรัฐรวมจำนวน ๖๒ ราย เป็นจำนวนเงิน ๔๐๗,๑๐๐.๐๐ บาท ทำให้การใช้จ่ายเงินเบี้ยยังชีพผู้สูงอายุซ้ำซ้อนกับหน่วยงานอื่นของรัฐที่มีการจ่ายเงินรายได้ให้แก่ผู้สูงอายุเป็นรายเดือนอยู่แล้ว และทำให้รัฐเสียโอกาสในการนำเงินงบประมาณไปใช้จ่ายในการพัฒนาประเทศด้านอื่น

๔. องค์กรปกครองส่วนท้องถิ่นมีการจ่ายเงินเบี้ยยังชีพให้แก่ผู้สูงอายุล่าช้ากว่าที่หลักเกณฑ์กำหนด จำนวน ๒๘ แห่ง ซึ่งจ่ายเงินให้ผู้สูงอายุล่าช้าเกินกว่าวันที่กำหนดเป็นเวลามากที่สุด ๗๗ วัน โดยองค์กรปกครองส่วนท้องถิ่นมีจำนวนเดือนที่มีการจ่ายล่าช้ามากที่สุดคือ ๒๘ เดือน และองค์กรปกครองส่วนท้องถิ่นส่วนใหญ่มีการจ่ายเงินเบี้ยยังชีพล่าช้าในช่วงเดือนตุลาคมมากที่สุด ทำให้ผู้สูงอายุที่ไม่มีเงินรายได้จากการประกอบอาชีพเกิดความเดือดร้อนในการดำเนินชีวิต และไม่มีคุณภาพชีวิตและความเป็นอยู่ที่ดีขึ้นตามวัตถุประสงค์ของการดำเนินโครงการอย่างแท้จริง

แนวทางข้อหารือ กฎหมายและระเบียบที่เกี่ยวกับ การเบิกจ่ายเบี้ยยังชีพ ของ อปท.

๕. องค์กรปกครองส่วนท้องถิ่นไม่ส่งคืนเงินอุดหนุนเฉพาะกิจเหลือจ่ายจากการดำเนินโครงการให้กรมส่งเสริมการปกครองท้องถิ่น ตั้งแต่ปีงบประมาณ พ.ศ. ๒๕๕๔-๒๕๕๖ เป็นจำนวนเงินรวมไม่น้อยกว่า ๑๕๗,๘๑๗,๒๒๕.๐๐ บาท จากองค์กรปกครองส่วนท้องถิ่นที่ส่งข้อมูลให้ตรวจสอบ จำนวน ๖๑ แห่ง มีองค์กรปกครองส่วนท้องถิ่นที่ไม่ส่งคืนเงินเหลือจ่ายให้กรมส่งเสริมการปกครองท้องถิ่น จำนวน ๒๗ แห่ง หรือคิดเป็นร้อยละ ๔๔.๒๖ เป็นจำนวนเงิน ๒๘,๑๑๘,๑๓๕.๐๐ บาท และจากการรวบรวมข้อมูลของสำนักงานส่งเสริมการปกครองท้องถิ่นจังหวัด จำนวน ๑๒ จังหวัด มีองค์กรปกครองส่วนท้องถิ่นไม่ส่งคืนเงินเหลือจ่าย จำนวน ๔๖๐ แห่ง เป็นจำนวนเงิน ๑๒๙,๖๙๙,๐๙๐.๐๐ บาท ทำให้เงินงบประมาณเหลือจ่ายดังกล่าวไม่ได้นำไปปรับเกลี่ยให้แก่องค์กรปกครองส่วนท้องถิ่นที่ได้รับการจัดสรรงบประมาณไม่เพียงพอในแต่ละเดือน จึงไม่เกิดประโยชน์แก่ผู้สูงอายุและภาครัฐต้องเสียโอกาสในการนำเงินเหลือจ่ายเมื่อสิ้นปีงบประมาณมาใช้ประโยชน์ในการแก้ไขปัญหาความเดือดร้อนของประชาชนหรือการพัฒนาประเทศในด้านอื่น ๆ อีกด้วย

คณะกรรมการตรวจเงินแผ่นดินในการประชุมครั้งที่ ๕๙/๒๕๕๘ เมื่อวันที่ ๒ พฤศจิกายน ๒๕๕๘ อาศัยอำนาจตามมาตรา ๔๔ แห่งพระราชบัญญัติประกอบรัฐธรรมนูญว่าด้วยการตรวจเงินแผ่นดิน พ.ศ. ๒๕๔๒ พิจารณาแล้วมีมติเห็นชอบด้วยกับผลการตรวจสอบของสำนักงานการตรวจเงินแผ่นดิน ให้ปลัดกระทรวงมหาดไทยพิจารณาดำเนินการตามข้อเสนอแนะดังนี้

๑. สั่งการให้อธิบดีกรมส่งเสริมการปกครองท้องถิ่น ดำเนินการดังนี้

๑.๑ กำหนดแนวทางปฏิบัติให้องค์กรปกครองส่วนท้องถิ่นดำเนินการตรวจสอบคุณสมบัติของผู้สูงอายุให้ชัดเจนและครอบคลุม ในเรื่องต่อไปนี้

๑.๑.๑ ตรวจสอบสถานะการดำรงชีวิตอยู่ของผู้สูงอายุที่มีสิทธิรับเงินเบี้ยยังชีพเป็นประจำทุกเดือนก่อนการจ่ายเงินเบี้ยยังชีพผู้สูงอายุ โดยวิธีการตรวจสอบข้อมูลจากหลักฐานที่ออกโดยหน่วยงานราชการ

๑.๑.๒ ตรวจสอบข้อมูลการย้ายภูมิลำเนาของผู้สูงอายุจากฐานข้อมูลทะเบียนราษฎรก่อนการรายงานข้อมูลไปยังกรมส่งเสริมการปกครองท้องถิ่นเพื่อขอรับการจัดสรรงบประมาณในปีงบประมาณถัดไป

๑.๑.๓ กำหนดวิธีการตรวจสอบข้อมูลผู้สูงอายุที่ได้รับเงินสวัสดิการอื่นจากรัฐให้องค์กรปกครองส่วนท้องถิ่นถือปฏิบัติ และระบุรายละเอียดของเงินสวัสดิการอื่นจากรัฐอย่างชัดเจนเพื่อมิให้เกิดความสับสนในการจ่ายเงินเบี้ยยังชีพผู้สูงอายุ

๑.๒ ประสานงานกับหน่วยงานของรัฐทั้งในระดับกระทรวง กรม จังหวัด และอำเภอ เพื่อให้แจ้งข้อมูลหรือตรวจสอบรายชื่อผู้สูงอายุที่ได้รับเงินสวัสดิการจากหน่วยงานของรัฐ ได้แก่ ผู้รับบำนาญ เบี้ยหวัดบำนาญพิเศษ เงินนิตยภัต เพื่อให้องค์กรปกครองส่วนท้องถิ่นใช้ประกอบการพิจารณาคุณสมบัติของผู้สูงอายุที่ลงทะเบียนขอรับเงินเบี้ยยังชีพ ก่อนรายงานข้อมูลเพื่อขอรับการจัดสรรงบประมาณในแต่ละปีงบประมาณ พร้อมทั้งระบุลงในใบคำขอลงทะเบียนรับเงินเบี้ยยังชีพผู้สูงอายุให้ชัดเจนว่าผู้ได้รับเงินสวัสดิการอื่นจากรัฐประกอบด้วยประเภทใดบ้าง รวมถึงกำหนดบทลงโทษต่อผู้สูงอายุที่รับรองตนเองแต่ไม่มีคุณสมบัติตามหลักเกณฑ์

๑.๓ สั่งการให้สำนักงานส่งเสริมการปกครองท้องถิ่นจังหวัดทุกจังหวัดกำกับดูแลและติดตามการรายงานผลการดำเนินงานและการเบิกจ่ายเงินงบประมาณตามโครงการสร้างหลักประกันด้านรายได้แก่ผู้สูงอายุรวมทั้งปัญหาอุปสรรคในการดำเนินงานขององค์กรปกครองส่วนท้องถิ่นและให้สำนักงานส่งเสริมการปกครองท้องถิ่นจังหวัดรวบรวมรายงานผลการดำเนินงานให้กรมส่งเสริมการปกครองท้องถิ่นอย่างต่อเนื่องและเป็นระบบเพื่อประโยชน์ในการปรับปรุงแก้ไขปัญหาในการดำเนินงาน รวมทั้งการวางแผนในการจัดสรรงบประมาณให้เพียงพอและสอดคล้องกับความเป็นจริง

๑.๔ สั่งการให้สำนักงานส่งเสริมการปกครองท้องถิ่นจังหวัดทุกจังหวัดสำรวจผลการใช้จ่ายงบประมาณเงินอุดหนุนเฉพาะกิจตามโครงการสร้างหลักประกันด้านรายได้แก่ผู้สูงอายุขององค์กรปกครองส่วนท้องถิ่นทั่วประเทศ ตั้งแต่ปีงบประมาณ พ.ศ. ๒๕๕๔–๒๕๕๗ เพื่อให้ทราบข้อมูลจำนวนเงินงบประมาณที่องค์กรปกครองส่วนท้องถิ่นได้รับจัดสรร จำนวนเงินงบประมาณที่องค์กรปกครองส่วนท้องถิ่นจ่ายเบี้ยยังชีพให้แก่ผู้สูงอายุ จำนวนเงินงบประมาณเหลือจ่ายจากการดำเนินโครงการ จำนวนเงินงบประมาณเหลือจ่ายที่องค์กรปกครองส่วนท้องถิ่นส่งคืนกรมส่งเสริมการปกครองท้องถิ่น และจำนวนเงินงบประมาณเหลือจ่ายที่องค์กรปกครองส่วนท้องถิ่นยังไม่ส่งคืนกรมส่งเสริมการปกครองท้องถิ่น และดำเนินการสำรวจผลการจ่ายเงินเบี้ยยังชีพผู้สูงอายุตามคุณสมบัติที่หลักเกณฑ์กำหนดหากพบว่ามีการจ่ายเงินเบี้ยยังชีพให้แก่ผู้สูงอายุที่ขาดคุณสมบัติทั้งกรณีผู้สูงอายุเสียชีวิต ผู้สูงอายุย้ายภูมิลำเนา และผู้สูงอายุได้รับเงินสวัสดิการอื่นจากรัฐให้สำนักงานส่งเสริมการปกครองท้องถิ่นจังหวัดดำเนินการเร่งรัดติดตามให้องค์กรปกครองส่วนท้องถิ่นส่งคืนเงินงบประมาณเหลือจ่ายจากการดำเนินโครงการและเงินที่จ่ายให้แก่ผู้สูงอายุที่ขาดคุณสมบัติให้กรมส่งเสริมการปกครองท้องถิ่นส่งเงินคืนเป็นเงินรายได้แผ่นดินต่อไป

๑.๕ สั่งการให้สำนักงานส่งเสริมการปกครองท้องถิ่นจังหวัดทุกจังหวัดแจ้งองค์กรปกครองส่วนท้องถิ่นให้ตรวจสอบสถานภาพและปรับปรุงข้อมูลผู้สูงอายุที่เสียชีวิตหรือย้ายภูมิลำเนา แล้วยืนยันจำนวนผู้สูงอายุที่มีสิทธิรับเงินเบี้ยยังชีพผู้สูงอายุต่อสำนักงานส่งเสริมการปกครองท้องถิ่นจังหวัดก่อนการจัดสรรงบประมาณในแต่ละปี เพื่อให้การจัดสรรงบประมาณสอดคล้องกับจำนวนผู้สูงอายุที่มีสิทธิรับเงินเบี้ยยังชีพจริงไม่เกิดปัญหาเงินเหลือจ่ายจากการดำเนินโครงการ และไม่เป็นภาระต่อเงินงบประมาณแผ่นดิน

๒. สั่งการให้อธิบดีกรมการปกครอง ดำเนินการดังนี้

สั่งการให้นายทะเบียนอำเภอทุกอำเภอแจ้งข้อมูลการตายให้แก่องค์กรปกครองส่วนท้องถิ่นตามที่ระเบียบกระทรวงมหาดไทย ว่าด้วยหลักเกณฑ์การจ่ายเงินเบี้ยยังชีพผู้สูงอายุขององค์กรปกครองส่วนท้องถิ่น พ.ศ. ๒๕๕๒ กำหนด และแจ้งข้อมูลการย้ายภูมิลำเนาของผู้สูงอายุให้แก่องค์กรปกครองส่วนท้องถิ่นทุกต้นปีงบประมาณ เพื่อให้องค์กรปกครองส่วนท้องถิ่นมีข้อมูลในการตรวจสอบสถานะการดำรงชีวิตอยู่ของผู้สูงอายุก่อนการจ่ายเงินเบี้ยยังชีพผู้สูงอายุ และเพื่อเป็นการป้องกันไม่ให้เกิดกรณีการจ่ายเงินให้แก่ผู้สูงอายุที่เสียชีวิตหรือย้ายภูมิลำเนา หรือพิจารณาแนวทางให้องค์กรปกครองส่วนท้องถิ่นสามารถเข้าถึงข้อมูลการตายและการย้ายภูมิลำเนาของผู้สูงอายุในระบบฐานข้อมูลการทะเบียนราษฎร ของกรมการปกครอง กระทรวงมหาดไทย

๓. สั่งการให้ผู้ว่าราชการจังหวัดทุกจังหวัด ดำเนินการดังนี้

๓.๑ กำชับให้องค์กรปกครองส่วนท้องถิ่นดำเนินการจ่ายเงินเบี้ยยังชีพผู้สูงอายุให้เป็นไปตามระเบียบกระทรวงมหาดไทย ว่าด้วยหลักเกณฑ์การจ่ายเงินเบี้ยยังชีพผู้สูงอายุขององค์กรปกครองส่วนท้องถิ่น พ.ศ. ๒๕๕๒ แนวทางการดำเนินงานโครงการที่กรมส่งเสริมการปกครองท้องถิ่นกำหนด และให้ถือปฏิบัติตามระเบียบกระทรวงมหาดไทย ว่าด้วย การรับเงิน การฝากเงิน การเก็บรักษาเงิน และการตรวจเงินขององค์กรปกครองส่วนท้องถิ่น พ.ศ. ๒๕๔๗ และที่แก้ไขเพิ่มเติม อย่างเคร่งครัด เพื่อมิให้เกิดกรณีการจ่ายเงินเบี้ยยังชีพให้แก่ผู้สูงอายุที่เสียชีวิตแล้ว ผู้สูงอายุที่ย้ายภูมิลำเนา ผู้สูงอายุที่ได้รับเงินสวัสดิการอื่นจากรัฐ และการไม่ส่งคืนเงินเหลือจ่ายจากการดำเนินโครงการ

๓.๒ กำชับให้องค์กรปกครองส่วนท้องถิ่นเร่งดำเนินการจัดทำเอกสารการเบิกจ่ายเงินเบี้ยยังชีพให้แก่ผู้สูงอายุให้ทันภายในวันที่ ๑๐ ของทุกเดือน เพื่อมิให้ผู้สูงอายุได้รับความเดือดร้อนในการดำรงชีวิตประจำวัน

๓.๓ สั่งการให้องค์กรปกครองส่วนท้องถิ่นเร่งดำเนินการส่งคืนเงินงบประมาณเหลือจ่ายจากการดำเนินโครงการและเงินที่จ่ายให้แก่ผู้สูงอายุที่ขาดคุณสมบัติ ตั้งแต่ปีงบประมาณ พ.ศ. ๒๕๕๔–๒๕๕๗ ให้สำนักงานส่งเสริมการปกครองท้องถิ่นจังหวัดเพื่อส่งให้กรมส่งเสริมการปกครองท้องถิ่นส่งเงินคืนเป็นเงินรายได้แผ่นดินต่อไป

จึงเรียนมาเพื่อโปรดพิจารณาดำเนินการ และให้แจ้งผลการดำเนินการดังกล่าวไปให้สำนักงานการตรวจเงินแผ่นดินทราบภายใน ๖๐ วัน ตามนัยมาตรา ๔๔ แห่งพระราชบัญญัติประกอบรัฐธรรมนูญว่าด้วยการตรวจเงินแผ่นดิน พ.ศ. ๒๕๔๒

ขอแสดงความนับถือ

(นายพิศิษฐ์ ลีลาวชิโรภาส)
ผู้ว่าการตรวจเงินแผ่นดิน

สำนักตรวจสอบการดำเนินงานที่ ๔
โทร. ๐ ๒๑๒๖ ๑๕๐๐ ต่อ ๙๔๑๑ ๙๔๑๒
โทรสาร ๐ ๒๒๗๙ ๙๐๕๘
ไปรษณีย์อิเล็กทรอนิกส์ : pao4@oag.go.th

เรียน ☑ ทน.ตล.มท.
☐ นวก.ตล.
☐ จนท.ทุกท่าน
☑ เพื่อทราบ
☐ เพื่อทราบและถือปฏิบัติ

ด่วน

ที่ มท ๐๘๙๑.๓/ ๐๓๙๖๖

กระทรวงมหาดไทย
ถนนอัษฎางค์ พระนคร กทม. ๑๐๒๐๐

๑๐ มีนาคม ๒๕๕๙

เรื่อง การตรวจสอบการดำเนินงานโครงการสร้างหลักประกันด้านรายได้แก่ผู้สูงอายุ

เรียน ผู้ว่าราชการจังหวัดทุกจังหวัด

สิ่งที่ส่งมาด้วย สำเนาหนังสือสำนักงานการตรวจเงินแผ่นดิน ด่วนมาก ที่ ตผ ๐๐๑๖/๘๑๐๙ ลงวันที่ ๓๐ ธันวาคม ๒๕๕๘

ด้วยสำนักงานการตรวจเงินแผ่นดินได้เข้าดำเนินการตรวจสอบการดำเนินงานโครงการสร้างหลักประกันด้านรายได้แก่ผู้สูงอายุของกรมส่งเสริมการปกครองท้องถิ่น ในฐานะที่เป็นหน่วยงานที่รับผิดชอบในเรื่องดังกล่าวโดยตรง และได้ส่งรายงานการตรวจสอบการดำเนินงานโครงการสร้างหลักประกันด้านรายได้แก่ผู้สูงอายุมาเพื่อทราบและพิจารณาดำเนินการ และแจ้งผลการดำเนินการให้สำนักงานการตรวจเงินแผ่นดินทราบ โดยมีข้อเสนอแนะให้กระทรวงมหาดไทยพิจารณาดำเนินการ รายละเอียดปรากฏตามสิ่งที่ส่งมาด้วย

กระทรวงมหาดไทยพิจารณาแล้ว เพื่อให้เป็นไปตามข้อเสนอรายงานการตรวจสอบการดำเนินงานโครงการสร้างหลักประกันรายได้แก่ผู้สูงอายุของสำนักงานการตรวจเงินแผ่นดิน อันจะเป็นประโยชน์ต่อการปฏิบัติงานขององค์กรปกครองส่วนท้องถิ่น อาศัยอำนาจตามความนัยระเบียบกระทรวงมหาดไทย ว่าด้วยหลักเกณฑ์การจ่ายเงินเบี้ยยังชีพผู้สูงอายุขององค์กรปกครองส่วนท้องถิ่น พ.ศ. ๒๕๕๒ ข้อ ๕ จึงมีข้อสั่งการและกำหนดหลักเกณฑ์ และวิธีปฏิบัติ ดังนี้

๑) ให้องค์กรปกครองส่วนท้องถิ่นดำเนินการตรวจสอบคุณสมบัติของผู้สูงอายุก่อนการรายงานเพื่อขอรับงบประมาณในแต่ละปี และก่อนการดำเนินการจ่ายเงินเป็นประจำทุกเดือน โดยกรณีสถานะการดำรงชีวิต การย้ายภูมิลำเนา ให้ประสานตรวจสอบข้อมูลสำนักทะเบียนอำเภอ สำนักทะเบียนท้องถิ่น

๒) กรณีการจ่ายเงินเป็นเงินสดให้แก่บุคคลผู้รับมอบอำนาจ ให้ผู้รับมอบอำนาจลงลายมือชื่อรับรองการมีชีวิตของผู้มอบอำนาจโดยหมายเหตุในใบสำคัญรับเงินทุกครั้ง ทั้งนี้ห้ามมิให้จ่ายเงินแก่ผู้ที่ไม่ได้มีหนังสือรับมอบอำนาจโดยเด็ดขาด

๓) กรณีการจ่ายผ่านบัญชีธนาคาร องค์กรปกครองส่วนท้องถิ่นดำเนินการตรวจสอบสถานะการดำรงชีวิตทุกเดือน ทั้งนี้ในกรณีที่เป็นผู้สูงอายุรายเดิมของปีงบประมาณที่แล้ว ทุกต้นปีงบประมาณองค์กรปกครองส่วนท้องถิ่นต้องให้ผู้สูงอายุแจ้งยืนยันชื่อและหมายเลขบัญชีธนาคารก่อนการดำเนินการจ่ายโอนธนาคารเพื่อยืนยันสถานะของบัญชีทุกปี

๔) กรณีคุณสมบัติของผู้สูงอายุที่ได้รับเงินเบี้ยยังชีพผู้สูงอายุ จะต้องไม่เป็นผู้ได้รับสวัสดิการหรือสิทธิประโยชน์อื่นใดจากหน่วยงานของรัฐ รัฐวิสาหกิจ หรือองค์กรปกครองส่วนท้องถิ่น ได้แก่ ผู้รับเงินบำนาญเบี้ยหวัด บำนาญพิเศษ หรือเงินอื่นใดในลักษณะเดียวกัน ผู้สูงอายุที่อยู่ในสถานสงเคราะห์ของรัฐหรือองค์กรปกครองส่วนท้องถิ่น ผู้ได้รับเงินเดือน ค่าตอบแทน รายได้ประจำ หรือผลประโยชน์ตอบแทนอย่างอื่นที่รัฐหรือองค์กรปกครองส่วนท้องถิ่นจัดให้เป็นประจำ ได้แก่ ข้าราชการบำนาญ บำเหน็จรายเดือน เบี้ยหวัด บำนาญพิเศษ เงินอื่นใดที่เรียกชื่ออย่างอื่นโดยจ่ายลักษณะเป็นรายเดือนจากหน่วยงานของรัฐ รัฐวิสาหกิจ ทั้ง การประปา การไฟฟ้า ทั้งนี้ก่อนการจ่ายเงินเจ้าหน้าที่ผู้รับผิดชอบต้องตรวจสอบว่าผู้ยื่นคำขอได้รับรองในการขึ้นทะเบียนแล้วว่ามีคุณสมบัติครบถ้วน

/๕) สั่งการ...

๕) สั่งการให้สำนักงานส่งเสริมการปกครองท้องถิ่นจังหวัดทุกจังหวัดกำกับดูแลและติดตามการรายงานผลการดำเนินงานและการเบิกจ่ายเงินงบประมาณโครงการสร้างหลักประกันรายได้แก่ผู้สูงอายุรวมทั้งปัญหาอุปสรรคในการดำเนินงานขององค์กรปกครองส่วนท้องถิ่นและให้รวบรวมรายงานผลการดำเนินงานให้กรมส่งเสริมการปกครองท้องถิ่นอย่างต่อเนื่อง และให้มีคำสั่งมอบหมายให้มีเจ้าหน้าที่รับผิดชอบตรวจสอบข้อมูลจากระบบสารสนเทศการจัดการฐานข้อมูลเบี้ยยังชีพขององค์กรปกครองส่วนท้องถิ่น

๖) สั่งการให้สำนักงานส่งเสริมการปกครองท้องถิ่นจังหวัดทุกจังหวัดสำรวจผลการใช้จ่ายงบประมาณเงินอุดหนุนเฉพาะกิจตามโครงการสร้างหลักประกันรายได้ผู้สูงอายุขององค์กรปกครองส่วนท้องถิ่นทั่วประเทศ ตั้งแต่ปีงบประมาณ ๒๕๕๔ – ๒๕๕๗ เพื่อให้ทราบข้อมูลจำนวนเงินงบประมาณที่องค์กรปกครองส่วนท้องถิ่น ได้รับการจัดสรร จำนวนเงินงบประมาณที่องค์กรปกครองส่วนท้องถิ่นจ่ายจำนวนงบประมาณเหลือจ่าย จำนวนงบประมาณที่ส่งคืนกรมส่งเสริมการปกครองท้องถิ่นและสำรวจผลการจ่ายเงินเบี้ยยังชีพผู้สูงอายุหากพบว่ามีการจ่ายให้แก่ผู้สูงอายุที่ขาดคุณสมบัติทั้งกรณีผู้สูงอายุเสียชีวิต ย้ายภูมิลำเนา ได้รับเงินสวัสดิการอื่นจากรัฐ ให้สำนักงานส่งเสริมการปกครองท้องถิ่นจังหวัดดำเนินการเร่งรัดติดตามให้องค์กรปกครองส่วนท้องถิ่นส่งคืนเงินงบประมาณเหลือจ่ายและเงินที่จ่ายแก่ผู้สูงอายุที่ขาดคุณสมบัตินำส่งคืนให้กรมส่งเสริมการปกครองท้องถิ่นเป็นเงินรายได้แผ่นดินต่อไป

๗) สั่งการให้สำนักงานส่งเสริมการปกครองท้องถิ่นจังหวัดทุกจังหวัดแจ้งองค์กรปกครองส่วนท้องถิ่นตรวจสอบสถานภาพและปรับปรุงข้อมูลผู้สูงอายุที่เสียชีวิตหรือย้ายภูมิลำเนาแล้วยืนยันจำนวนผู้สูงอายุที่มีสิทธิต่อกรมส่งเสริมการปกครองท้องถิ่นก่อนการจัดสรรงบประมาณแต่ละปี

จึงเรียนมาเพื่อทราบ และพิจารณาดำเนินการในส่วนที่เกี่ยวข้องต่อไป

ขอแสดงความนับถือ

(นายสุทธิพงษ์ จุลเจริญ)
รองปลัดกระทรวงมหาดไทย ปฏิบัติราชการแทน
ปลัดกระทรวงมหาดไทย

กรมส่งเสริมการปกครองท้องถิ่น
สำนักส่งเสริมการพัฒนาเศรษฐกิจ สังคม และการมีส่วนร่วม
ส่วนส่งเสริมการจัดการด้านสาธารณสุขและสวัสดิการสังคม
โทร. ๐-๒๒๔๑-๙๐๐๐ ต่อ ๔๑๓๑ , ๔๑๓๕
โทรสาร ๐-๒๒๔๑-๙๐๐๐ ต่อ ๔๑๐๓

กรมตรวจสอบการดำเนินงานที่ ๕
โทร. 0 2126 1500 ต่อ 7400,7410

กรมส่งเสริมการปกครองท้องถิ่น
เลขรับ 1249
วันที่ - 6 ม.ค. 2559

ด่วนมาก

ที่ ตผ ๐๐๑๖/ ๙๑๐๙

สำนักงานการตรวจเงินแผ่นดิน
ถนนพระรามที่ ๖ กทม. ๑๐๔๐๐

๓๐ ธันวาคม ๒๕๕๘

152

เรื่อง การตรวจสอบการดำเนินงานโครงการสร้างหลักประกันด้านรายได้แก่ผู้สูงอายุ

เรียน อธิบดีกรมส่งเสริมการปกครองท้องถิ่น

สิ่งที่ส่งมาด้วย รายงานการตรวจสอบการดำเนินงานโครงการสร้างหลักประกันด้านรายได้แก่ผู้สูงอายุ จำนวน ๑ เล่ม

สำนักงานการตรวจเงินแผ่นดินได้ตรวจสอบการดำเนินงานโครงการสร้างหลักประกันด้านรายได้แก่ผู้สูงอายุ ของกรมส่งเสริมการปกครองท้องถิ่น กระทรวงมหาดไทย เสร็จแล้ว ผลการตรวจสอบและข้อเสนอแนะปรากฏตามสิ่งที่ส่งมาด้วย โดยมีสาระสำคัญสรุปได้ดังนี้

การบริหารจัดการโครงการไม่เป็นไปตามหลักเกณฑ์ที่กำหนด

๑. องค์กรปกครองส่วนท้องถิ่นมีการจ่ายเงินเบี้ยยังชีพให้แก่ผู้สูงอายุที่เสียชีวิตแล้ว จำนวน ๕๒ แห่ง หรือคิดเป็นร้อยละ ๘๓.๘๗ ขององค์กรปกครองส่วนท้องถิ่นที่สุ่มตรวจสอบ จำนวน ๖๒ แห่ง โดยจ่ายให้กับผู้สูงอายุที่เสียชีวิตแล้วรวมจำนวน ๑,๓๑๓ ราย เป็นจำนวนเงิน ๒,๔๗๐,๗๔๕.๐๐ บาท ทำให้การใช้จ่ายงบประมาณเกิดความสูญเปล่า

๒. องค์กรปกครองส่วนท้องถิ่นมีการจ่ายเงินเบี้ยยังชีพให้แก่ผู้สูงอายุที่ย้ายภูมิลำเนา จำนวน ๒๓ แห่ง หรือคิดเป็นร้อยละ ๔๖.๐๐ ขององค์กรปกครองส่วนท้องถิ่นที่สุ่มตรวจสอบ จำนวน ๕๐ แห่ง ในพื้นที่ ๑๐ จังหวัด โดยจ่ายให้กับผู้สูงอายุที่ย้ายภูมิลำเนาแล้วรวมจำนวน ๑๖๓ ราย เป็นจำนวนเงิน ๑,๒๑๙,๖๐๐.๐๐ บาท

๓. องค์กรปกครองส่วนท้องถิ่นจ่ายเงินเบี้ยยังชีพให้แก่ผู้สูงอายุที่ได้รับเงินสวัสดิการอื่นจากรัฐ จำนวน ๒๖ แห่ง หรือคิดเป็นร้อยละ ๔๑.๙๔ ขององค์กรปกครองส่วนท้องถิ่นที่สุ่มตรวจสอบ จำนวน ๖๒ แห่ง โดยจ่ายให้กับผู้สูงอายุที่ได้รับเงินสวัสดิการอื่นจากรัฐรวมจำนวน ๖๒ ราย เป็นจำนวนเงิน ๔๐๗,๑๐๐.๐๐ บาท ทำให้การใช้จ่ายเงินเบี้ยยังชีพผู้สูงอายุซ้ำซ้อนกับหน่วยงานอื่นของรัฐที่มีการจ่ายเงินรายได้ให้แก่ผู้สูงอายุเป็นรายเดือนอยู่แล้ว และทำให้รัฐเสียโอกาสในการนำเงินงบประมาณไปใช้จ่ายในการพัฒนาประเทศด้านอื่น

๔. องค์กรปกครองส่วนท้องถิ่นมีการจ่ายเงินเบี้ยยังชีพให้แก่ผู้สูงอายุล่าช้ากว่าที่หลักเกณฑ์กำหนด จำนวน ๒๘ แห่ง ซึ่งจ่ายเงินให้ผู้สูงอายุล่าช้าเกินกว่าวันที่กำหนดเป็นเวลามากที่สุด ๗๗ วัน โดยองค์กรปกครองส่วนท้องถิ่นมีจำนวนเดือนที่มีการจ่ายล่าช้ามากที่สุดคือ ๒๘ เดือน และองค์กรปกครองส่วนท้องถิ่นส่วนใหญ่มีการจ่ายเงินเบี้ยยังชีพล่าช้าในช่วงเดือนตุลาคมมากที่สุด ทำให้ผู้สูงอายุที่ไม่มีเงินรายได้จากการประกอบอาชีพเกิดความเดือดร้อนในการดำเนินชีวิต และไม่มีคุณภาพชีวิตและความเป็นอยู่ที่ดีขึ้นตามวัตถุประสงค์ของการดำเนินโครงการอย่างแท้จริง

สสส.
เลขรับ 24
วันที่
เวลา

แนวทางข้อหารือ กฎหมายและระเบียบที่เกี่ยวกับ การเบิกจ่ายเบี้ยยังชีพ ของ อปท.

๕. องค์กรปกครองส่วนท้องถิ่นไม่ส่งคืนเงินอุดหนุนเฉพาะกิจเหลือจ่ายจากการดำเนินโครงการให้กรมส่งเสริมการปกครองท้องถิ่น ตั้งแต่ปีงบประมาณ พ.ศ. ๒๕๕๔–๒๕๕๖ เป็นจำนวนเงินรวมไม่น้อยกว่า ๑๕๗,๘๑๗,๒๒๕.๐๐ บาท จากองค์กรปกครองส่วนท้องถิ่นที่ส่งข้อมูลให้ตรวจสอบ จำนวน ๖๑ แห่ง มีองค์กรปกครองส่วนท้องถิ่นที่ไม่ส่งคืนเงินเหลือจ่ายให้กรมส่งเสริมการปกครองท้องถิ่น จำนวน ๒๗ แห่ง หรือคิดเป็นร้อยละ ๔๔.๒๖ เป็นจำนวนเงิน ๒๘,๑๑๘,๑๓๕.๐๐ บาท และจากการรวบรวมข้อมูลของสำนักงานส่งเสริมการปกครองท้องถิ่นจังหวัด จำนวน ๑๒ จังหวัด มีองค์กรปกครองส่วนท้องถิ่นไม่ส่งคืนเงินเหลือจ่าย จำนวน ๔๖๐ แห่ง เป็นจำนวนเงิน ๑๒๙,๖๙๙,๐๙๐.๐๐ บาท ทำให้เงินงบประมาณเหลือจ่ายดังกล่าวไม่ได้นำไปปรับเกลี่ยให้แก่องค์กรปกครองส่วนท้องถิ่นที่ได้รับการจัดสรรงบประมาณไม่เพียงพอในแต่ละเดือน จึงไม่เกิดประโยชน์แก่ผู้สูงอายุและภาครัฐต้องเสียโอกาสในการนำเงินเหลือจ่ายเมื่อสิ้นปีงบประมาณมาใช้ประโยชน์ในการแก้ไขปัญหาความเดือดร้อนของประชาชนหรือการพัฒนาประเทศในด้านอื่น ๆ อีกด้วย

คณะกรรมการตรวจเงินแผ่นดินในการประชุมครั้งที่ ๕๙/๒๕๕๘ เมื่อวันที่ ๒ พฤศจิกายน ๒๕๕๘ อาศัยอำนาจตามมาตรา ๔๔ แห่งพระราชบัญญัติประกอบรัฐธรรมนูญว่าด้วยการตรวจเงินแผ่นดิน พ.ศ. ๒๕๔๒ พิจารณาแล้วมีมติเห็นชอบด้วยกับผลการตรวจสอบของสำนักงานการตรวจเงินแผ่นดิน ให้อธิบดีกรมส่งเสริมการปกครองท้องถิ่นดำเนินการตามข้อสั่งการของปลัดกระทรวงมหาดไทยตามข้อเสนอแนะของสำนักงานการตรวจเงินแผ่นดิน ดังนี้

๑. กำหนดแนวทางปฏิบัติให้องค์กรปกครองส่วนท้องถิ่นดำเนินการตรวจสอบคุณสมบัติของผู้สูงอายุให้ชัดเจนและครอบคลุม ในเรื่องต่อไปนี้

๑.๑ ตรวจสอบสถานะการดำรงชีวิตอยู่ของผู้สูงอายุที่มีสิทธิรับเงินเบี้ยยังชีพเป็นประจำทุกเดือนก่อนการจ่ายเงินเบี้ยยังชีพผู้สูงอายุ โดยวิธีการตรวจสอบข้อมูลจากหลักฐานที่ออกโดยหน่วยงานราชการ

๑.๒ ตรวจสอบข้อมูลการย้ายภูมิลำเนาของผู้สูงอายุจากฐานข้อมูลทะเบียนราษฎรก่อนการรายงานข้อมูลไปยังกรมส่งเสริมการปกครองท้องถิ่นเพื่อขอรับการจัดสรรงบประมาณในปีงบประมาณถัดไป

๑.๓ กำหนดวิธีการตรวจสอบข้อมูลผู้สูงอายุที่ได้รับเงินสวัสดิการอื่นจากรัฐให้องค์กรปกครองส่วนท้องถิ่นถือปฏิบัติ และระบุรายละเอียดของเงินสวัสดิการอื่นจากรัฐอย่างชัดเจนเพื่อมิให้เกิดความสับสนในการจ่ายเงินเบี้ยยังชีพผู้สูงอายุ

๒. ประสานงานกับหน่วยงานของรัฐทั้งในระดับกระทรวง กรม จังหวัด และอำเภอ เพื่อให้แจ้งข้อมูลหรือตรวจสอบรายชื่อผู้สูงอายุที่ได้รับเงินสวัสดิการจากหน่วยงานของรัฐ ได้แก่ ผู้รับบำนาญ เบี้ยหวัดบำนาญพิเศษ เงินนิตยภัต เพื่อให้องค์กรปกครองส่วนท้องถิ่นใช้ประกอบการพิจารณาคุณสมบัติของผู้สูงอายุที่ลงทะเบียนขอรับเงินเบี้ยยังชีพ ก่อนรายงานข้อมูลเพื่อขอรับการจัดสรรงบประมาณในแต่ละปีงบประมาณ พร้อมทั้งระบุลงในใบคำขอลงทะเบียนรับเงินเบี้ยยังชีพผู้สูงอายุให้ชัดเจนว่าผู้ได้รับเงินสวัสดิการอื่นจากรัฐประกอบด้วยประเภทใดบ้าง รวมถึงกำหนดบทลงโทษต่อผู้สูงอายุที่รับรองตนเองแต่ไม่มีคุณสมบัติตามหลักเกณฑ์

๓. สั่งการให้สำนักงานส่งเสริมการปกครองท้องถิ่นจังหวัดทุกจังหวัดกำกับดูแลและติดตามการรายงานผลการดำเนินงานและการเบิกจ่ายเงินงบประมาณตามโครงการสร้างหลักประกันด้านรายได้แก่

ผู้สูงอายุรวมทั้งปัญหาอุปสรรคในการดำเนินงานขององค์กรปกครองส่วนท้องถิ่นและให้สำนักงานส่งเสริมการปกครองท้องถิ่นจังหวัดรวบรวมรายงานผลการดำเนินงานให้กรมส่งเสริมการปกครองท้องถิ่นอย่างต่อเนื่องและเป็นระบบเพื่อประโยชน์ในการปรับปรุงแก้ไขปัญหาในการดำเนินงาน รวมทั้งการวางแผนในการจัดสรรงบประมาณให้เพียงพอและสอดคล้องกับความเป็นจริง

๔. สั่งการให้สำนักงานส่งเสริมการปกครองท้องถิ่นจังหวัดทุกจังหวัดสำรวจผลการใช้จ่ายงบประมาณเงินอุดหนุนเฉพาะกิจตามโครงการสร้างหลักประกันด้านรายได้แก่ผู้สูงอายุขององค์กรปกครองส่วนท้องถิ่นทั่วประเทศ ตั้งแต่ปีงบประมาณ พ.ศ. ๒๕๕๔–๒๕๕๗ เพื่อให้ทราบข้อมูลจำนวนเงินงบประมาณที่องค์กรปกครองส่วนท้องถิ่นได้รับจัดสรร จำนวนเงินงบประมาณที่องค์กรปกครองส่วนท้องถิ่นจ่ายเบี้ยยังชีพให้แก่ผู้สูงอายุ จำนวนเงินงบประมาณเหลือจ่ายจากการดำเนินโครงการ จำนวนเงินงบประมาณเหลือจ่ายที่องค์กรปกครองส่วนท้องถิ่นส่งคืนกรมส่งเสริมการปกครองท้องถิ่น และจำนวนเงินงบประมาณเหลือจ่ายที่องค์กรปกครองส่วนท้องถิ่นยังไม่ส่งคืนกรมส่งเสริมการปกครองท้องถิ่น และดำเนินการสำรวจผลการจ่ายเงินเบี้ยยังชีพผู้สูงอายุตามคุณสมบัติที่หลักเกณฑ์กำหนดหากพบว่ามีการจ่ายเงินเบี้ยยังชีพให้แก่ผู้สูงอายุที่ขาดคุณสมบัติทั้งกรณีผู้สูงอายุเสียชีวิต ผู้สูงอายุย้ายภูมิลำเนา และผู้สูงอายุได้รับเงินสวัสดิการอื่นจากรัฐ ให้สำนักงานส่งเสริมการปกครองท้องถิ่นจังหวัดดำเนินการเร่งรัดติดตามให้องค์กรปกครองส่วนท้องถิ่นส่งคืนเงินงบประมาณเหลือจ่ายจากการดำเนินโครงการและเงินที่จ่ายให้แก่ผู้สูงอายุที่ขาดคุณสมบัติให้กรมส่งเสริมการปกครองท้องถิ่นส่งเงินคืนเป็นเงินรายได้แผ่นดินต่อไป

๕. สั่งการให้สำนักงานส่งเสริมการปกครองท้องถิ่นจังหวัดทุกจังหวัดแจ้งองค์กรปกครองส่วนท้องถิ่นให้ตรวจสอบสถานภาพและปรับปรุงข้อมูลผู้สูงอายุที่เสียชีวิตหรือย้ายภูมิลำเนา แล้วยืนยันจำนวนผู้สูงอายุที่มีสิทธิรับเงินเบี้ยยังชีพผู้สูงอายุต่อสำนักงานส่งเสริมการปกครองท้องถิ่นจังหวัดก่อนการจัดสรรงบประมาณในแต่ละปี เพื่อให้การจัดสรรงบประมาณสอดคล้องกับจำนวนผู้สูงอายุที่มีสิทธิรับเงินเบี้ยยังชีพจริง ไม่เกิดปัญหาเงินเหลือจ่ายจากการดำเนินโครงการ และไม่เป็นภาระต่อเงินงบประมาณแผ่นดิน

จึงเรียนมาเพื่อโปรดพิจารณาดำเนินการ และให้แจ้งผลการดำเนินการดังกล่าวไปให้สำนักงานการตรวจเงินแผ่นดินทราบภายใน ๖๐ วัน ตามนัยมาตรา ๔๔ แห่งพระราชบัญญัติประกอบรัฐธรรมนูญว่าด้วยการตรวจเงินแผ่นดิน พ.ศ. ๒๕๔๒

ขอแสดงความนับถือ

(นายพิศิษฐ์ ลีลาวชิโรภาส)
ผู้ว่าการตรวจเงินแผ่นดิน

สำนักตรวจสอบการดำเนินงานที่ ๔
โทร. ๐ ๒๑๒๖ ๑๕๐๐ ต่อ ๙๔๑๑ ๙๔๑๒
โทรสาร ๐ ๒๒๗๙ ๙๐๕๘
ไปรษณีย์อิเล็กทรอนิกส์ : pao4@oag.go.th

ด่วนมาก

ที่ มท ๐๘๙๑.๓/ว ๓๖๐๙

กระทรวงมหาดไทย
ถนนอัษฎางค์ กทม. ๑๐๒๐๐

๒๙ มิถุนายน ๒๕๕๙

เรื่อง แนวทางการจ่ายเงินเบี้ยความพิการตามระเบียบกระทรวงมหาดไทย ว่าด้วยหลักเกณฑ์การจ่ายเงินเบี้ยความพิการให้คนพิการขององค์กรปกครองส่วนท้องถิ่น พ.ศ. ๒๕๕๓ (ฉบับที่ ๒) พ.ศ. ๒๕๕๙

เรียน ผู้ว่าราชการจังหวัด ทุกจังหวัด

อ้างถึง ๑. หนังสือกระทรวงมหาดไทย ด่วนที่สุด ที่ มท ๐๘๙๑.๓/ว ๕๙๔๖ ลงวันที่ ๗ ตุลาคม ๒๕๕๘
๒. หนังสือกรมส่งเสริมการปกครองท้องถิ่น ด่วนที่สุด ที่ มท ๐๘๙๑.๓/ว ๒๑๑๑ ลงวันที่ ๒๘ กันยายน ๒๕๕๘

สิ่งที่ส่งมาด้วย ๑. ระเบียบกระทรวงมหาดไทย ว่าด้วยหลักเกณฑ์การจ่ายเงินเบี้ยความพิการให้คนพิการขององค์กรปกครองส่วนท้องถิ่น พ.ศ. ๒๕๕๓ (ฉบับที่ ๒) พ.ศ. ๒๕๕๙ จำนวน ๑ ฉบับ
๒. ตัวอย่างประกาศรายชื่อผู้มีสิทธิรับเงินเบี้ยความพิการ จำนวน ๑ ชุด

ตามที่กรมส่งเสริมการปกครองท้องถิ่น ได้แจ้งแนวทางการรับลงทะเบียนผู้มีสิทธิรับเงินเบี้ยความพิการขององค์กรปกครองส่วนท้องถิ่น ประจำปีงบประมาณ พ.ศ. ๒๕๖๐ โดยให้ดำเนินการจัดให้มีการลงทะเบียนคนพิการรายใหม่ที่ยังไม่เคยลงทะเบียนมาก่อน ซึ่งมีคุณสมบัติและไม่มีลักษณะต้องห้าม ตามข้อ ๖ แห่งระเบียบกระทรวงมหาดไทย ว่าด้วยหลักเกณฑ์การจ่ายเงินเบี้ยความพิการให้คนพิการขององค์กรปกครองส่วนท้องถิ่น พ.ศ. ๒๕๕๓ รวมทั้งคนพิการที่ย้ายภูมิลำเนาเข้ามาใหม่ในพื้นที่องค์กรปกครองส่วนท้องถิ่น ซึ่งยังไม่ได้ขึ้นทะเบียน ภายในเดือนพฤศจิกายน ๒๕๕๘ และกรมส่งเสริมการปกครองท้องถิ่นได้แจ้งจัดสรรงบประมาณและแนวทางการใช้จ่ายงบประมาณรายจ่ายประจำปีงบประมาณ พ.ศ. ๒๕๕๙ โครงการสนับสนุนการเสริมสร้างสวัสดิการทางสังคมให้แก่คนพิการหรือทุพพลภาพโดยให้องค์กรปกครองส่วนท้องถิ่นดำเนินการจ่ายเบี้ยความพิการให้แก่ผู้มีสิทธิทั้งหมดที่ได้ขึ้นทะเบียนสำหรับงบประมาณรายจ่ายประจำปี พ.ศ. ๒๕๕๙ ทั้งหมดทุกราย ความละเอียดทราบแล้วตามหนังสือที่อ้างถึง นั้น

บัดนี้รัฐมนตรีว่าการกระทรวงมหาดไทยได้ลงนามในระเบียบกระทรวงมหาดไทย ว่าด้วยหลักเกณฑ์การจ่ายเงินเบี้ยความพิการให้คนพิการขององค์กรปกครองส่วนท้องถิ่น พ.ศ. ๒๕๕๓ (ฉบับที่ ๒) พ.ศ. ๒๕๕๙ แล้ว และได้ประกาศในราชกิจจานุเบกษา เล่ม ๑๓๓ ตอนพิเศษ ๑๒๐ ง วันที่ ๒๕ พฤษภาคม ๒๕๕๙ โดยให้มีผลบังคับใช้ตั้งแต่ ปีงบประมาณ ๒๕๕๙ เป็นต้นไป ดังนั้นเพื่อให้การดำเนินการจ่ายเบี้ยความพิการโครงการสนับสนุนการเสริมสร้างสวัสดิการทางสังคมให้แก่คนพิการหรือทุพพลภาพเป็นไปตามระเบียบกระทรวงมหาดไทย ว่าด้วยหลักเกณฑ์การจ่ายเงินเบี้ยความพิการให้คนพิการขององค์กรปกครองส่วนท้องถิ่น พ.ศ. ๒๕๕๓ (ฉบับที่ ๒) พ.ศ. ๒๕๕๙ จึงขอให้จังหวัดแจ้งให้เทศบาล องค์การบริหารส่วนตำบลและเมืองพัทยา ได้ถือปฏิบัติดังนี้

๑. สำหรับคนพิการที่ได้มาลงทะเบียนเพื่อขอรับเงินเบี้ยความพิการเมื่อเดือนพฤศจิกายน ๒๕๕๘ เพื่อรับเงินเบี้ยความพิการของปีงบประมาณ ๒๕๖๐ ให้จัดทำประกาศรายชื่อคนพิการใหม่ เป็นประกาศบัญชีผู้มีสิทธิรับเงินเบี้ยความพิการปีงบประมาณ ๒๕๕๙ เพิ่มเติม และให้ดำเนินการจ่ายเงินเบี้ยความพิการให้แก่คนพิการในอัตราเดือนละ ๘๐๐ บาท ตั้งแต่ปีงบประมาณ พ.ศ. ๒๕๕๙ (เดือนตุลาคม ๒๕๕๘) เป็นต้นไป ตามนัยข้อ ๖

/แห่งระเบียบ ...

แห่งระเบียบกระทรวงมหาดไทย ว่าด้วยหลักเกณฑ์การจ่ายเงินเบี้ยความพิการให้คนพิการขององค์กรปกครองส่วนท้องถิ่น พ.ศ. ๒๕๕๓ (ฉบับที่ ๒) พ.ศ. ๒๕๕๙ แต่หากเป็นคนพิการที่ได้จดทะเบียนคนพิการเพื่อขอมีบัตรประจำตัวคนพิการในเดือนพฤศจิกายน ๒๕๕๘ และได้ลงทะเบียนเพื่อขอรับเบี้ยความคนพิการไว้ในเดือนพฤศจิกายน ๒๕๕๘ แล้ว ก็ให้ดำเนินการจ่ายเงินเบี้ยความพิการ ในเดือนธันวาคม ๒๕๕๘ เป็นต้นไป ตามที่ได้มีการจดทะเบียนคนพิการ (ไม่ใช่วันที่ออกบัตรประจำตัวคนพิการ)

๒. กรณีคนพิการที่ได้ลงทะเบียนไว้แล้วตามข้อ ๑ ได้เสียชีวิตลง ให้ดำเนินการเบิกจ่ายให้แก่ทายาทโดยธรรมตามกฎหมายของคนพิการที่เสียชีวิตไปแล้วให้ครบถ้วน

๓. ให้องค์กรปกครองส่วนท้องถิ่นดำเนินการประชาสัมพันธ์ และรับลงทะเบียนคนพิการที่ยังไม่เคยลงทะเบียน เพื่อขอรับเบี้ยความพิการมาก่อน (ภายหลังจากเดือนพฤศจิกายน ๒๕๕๘) ตามนัย ข้อ ๗ แห่งระเบียบกระทรวงมหาดไทยว่าด้วยหลักเกณฑ์การจ่ายเงินเบี้ยความพิการให้คนพิการขององค์กรปกครองส่วนท้องถิ่น พ.ศ. ๒๕๕๓ ที่แก้ไขเพิ่มเติม (ฉบับที่ ๒) พ.ศ. ๒๕๕๙ โดยให้ประกาศบัญชีรายชื่อคนพิการที่มาลงทะเบียนขอรับเบี้ยความพิการเป็นรายเดือน โดยในประกาศดังกล่าวให้จำแนกรายชื่อคนพิการตามเดือนที่จดทะเบียนคนพิการของปีงบประมาณ พ.ศ. ๒๕๕๙ ตามนัย ข้อ ๒ แห่งระเบียบกระทรวงมหาดไทย ว่าด้วยหลักเกณฑ์การจ่ายเงินเบี้ยความพิการให้คนพิการขององค์กรปกครองส่วนท้องถิ่น (ฉบับที่ ๒) พ.ศ. ๒๕๕๙ ทั้งนี้หากเป็นคนพิการที่ได้จดทะเบียนเพื่อออกบัตรประจำตัวคนพิการก่อนเดือนตุลาคม ๒๕๕๘ แต่ยังไม่เคยลงทะเบียนเพื่อขอรับเบี้ยความพิการมาก่อนตามข้อ ๑ ให้จัดรายชื่ออยู่ในประกาศจำแนกรายเดือนของเดือนตุลาคม ๒๕๕๘

๔. เมื่อดำเนินการประกาศรายชื่อผู้มีสิทธิแล้ว ให้ดำเนินการจ่ายเบี้ยความพิการ ในเดือนถัดไปที่ได้ประกาศ ตามนัยข้อ ๗ แห่งระเบียบกระทรวงมหาดไทย ว่าด้วยหลักเกณฑ์การจ่ายเงินเบี้ยความพิการให้คนพิการขององค์กรปกครองส่วนท้องถิ่น พ.ศ. ๒๕๕๓ ที่แก้ไขเพิ่มเติม (ฉบับที่ ๒) พ.ศ. ๒๕๕๙

๕. ในกรณีคนพิการที่ได้รับเงินเบี้ยความพิการจากองค์กรปกครองส่วนท้องถิ่นหนึ่งได้ย้ายภูมิลำเนาไปอยู่องค์กรปกครองส่วนท้องถิ่นอื่น หรือกรุงเทพมหานคร เมื่อคนพิการนั้นได้ไปลงทะเบียนและยื่นคำขอรับเงินเบี้ยความพิการต่อองค์กรปกครองส่วนท้องถิ่นแห่งใหม่ที่ได้ย้ายภูมิลำเนาไป ให้องค์กรปกครองส่วนท้องถิ่นแห่งใหม่จ่ายเบี้ยความพิการได้ในเดือนถัดไป ตามนัยข้อ ๘ แห่งระเบียบกระทรวงมหาดไทย ว่าด้วยหลักเกณฑ์การจ่ายเงินเบี้ยความพิการให้คนพิการขององค์กรปกครองส่วนท้องถิ่น พ.ศ. ๒๕๕๓ ที่แก้ไขเพิ่มเติม (ฉบับที่ ๒) พ.ศ. ๒๕๕๙ แต่ทั้งนี้องค์กรปกครองส่วนท้องถิ่นที่จะดำเนินการจ่ายเงินเบี้ยความพิการจะต้องได้รับการยืนยันจากองค์กรปกครองส่วนท้องถิ่นเดิมที่จ่ายเงินเบี้ยความพิการ ว่าได้ประกาศถอนรายชื่อผู้มีสิทธิรับเงินเบี้ยความพิการในเดือนถัดไปแล้ว เพื่อไม่ให้เกิดความซ้ำซ้อน

๖. ภายในเดือนมกราคมของทุกปีให้บันทึกรายชื่อคนพิการที่มีสิทธิได้รับเงินเบี้ยความพิการในระบบสารสนเทศตามที่กรมส่งเสริมการปกครองท้องถิ่นกำหนด พร้อมทั้งรายงานให้จังหวัดส่งกรมส่งเสริมการปกครองท้องถิ่นเพื่อใช้เป็นข้อมูลในการขอตั้งงบประมาณและจัดสรรงบประมาณ ตามนัยข้อ ๙ แห่งระเบียบกระทรวงมหาดไทย ว่าด้วยหลักเกณฑ์การจ่ายเงินเบี้ยความพิการให้คนพิการขององค์กรปกครองส่วนท้องถิ่น พ.ศ. ๒๕๕๓ ที่แก้ไขเพิ่มเติม (ฉบับที่ ๒) พ.ศ. ๒๕๕๙ ซึ่งรายละเอียดการบันทึกข้อมูลระบบสารสนเทศกรมส่งเสริมการปกครองท้องถิ่นจะได้แจ้งให้ทราบต่อไปภายหลัง

๗. ในการจ่ายเงินเบี้ยความพิการตามระเบียบกระทรวงมหาดไทย ว่าด้วยหลักเกณฑ์การจ่ายเงินเบี้ยความพิการให้คนพิการขององค์กรปกครองส่วนท้องถิ่น พ.ศ. ๒๕๕๓ ที่แก้ไขเพิ่มเติม (ฉบับที่ ๒) พ.ศ. ๒๕๕๙ และมติคณะรัฐมนตรีเมื่อวันที่ ๑๖ กุมภาพันธ์ พ.ศ. ๒๕๕๙ ในกรณีเมื่อถึงกำหนดการเบิกจ่ายงบประมาณเบี้ยความพิการประจำเดือนแล้ว หากองค์กรปกครองส่วนท้องถิ่นยังไม่ได้รับการจัดสรรงบประมาณให้องค์กรปกครองส่วนท้องถิ่นพิจารณายืมเงินสะสมมาใช้จ่ายไปพลางก่อน ตามจำนวนผู้มีสิทธิทั้งหมดตามประกาศ

/บัญชี ...

บัญชีรายชื่อผู้มีสิทธิของปีงบประมาณ พ.ศ. ๒๕๕๙ โดยถือปฏิบัติตามระเบียบกระทรวงมหาดไทย ว่าด้วยการรับเงิน การเบิกจ่ายเงิน การฝากเงิน การเก็บรักษาเงิน และการตรวจเงินขององค์กรปกครองส่วนท้องถิ่น พ.ศ. ๒๕๔๗ และที่แก้ไขเพิ่มเติม (ฉบับที่ ๒) พ.ศ. ๒๕๔๘ ข้อ ๘๘ วรรคสอง

จึงเรียนมาเพื่อพิจารณาดำเนินการต่อไป

ขอแสดงความนับถือ

(นายสุทธิพงษ์ จุลเจริญ)
รองปลัดกระทรวงมหาดไทย ปฏิบัติราชการแทน
ปลัดกระทรวงมหาดไทย

กรมส่งเสริมการปกครองท้องถิ่น
สำนักส่งเสริมการพัฒนาเศรษฐกิจ สังคม และการมีส่วนร่วม
โทร. ๐-๒๒๔๑-๙๐๐๐ ต่อ ๔๑๓๒ - ๔๑๓๕
โทรสาร ๐-๒๒๔๑-๙๐๐๐ ต่อ ๔๑๐๒

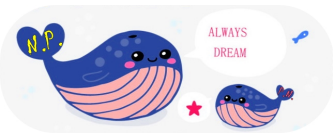

หน้า ๓
เล่ม ๑๓๓ ตอนพิเศษ ๑๒๐ ง ราชกิจจานุเบกษา ๒๕ พฤษภาคม ๒๕๕๙

ระเบียบกระทรวงมหาดไทย

ว่าด้วยหลักเกณฑ์การจ่ายเงินเบี้ยความพิการให้คนพิการขององค์กรปกครองส่วนท้องถิ่น (ฉบับที่ ๒) พ.ศ. ๒๕๕๙

โดยที่เป็นการสมควรแก้ไขหลักเกณฑ์การจ่ายเงินเบี้ยความพิการให้คนพิการขององค์กรปกครองส่วนท้องถิ่น เพื่อให้คนพิการตามพระราชบัญญัติส่งเสริมและพัฒนาคุณภาพชีวิตคนพิการ พ.ศ. ๒๕๕๐ ได้รับการสงเคราะห์ได้ทันทีประกอบมติคณะรัฐมนตรีเมื่อวันที่ ๑๖ กุมภาพันธ์ ๒๕๕๙

อาศัยอำนาจตามความในมาตรา ๖๙ และมาตรา ๗๗ แห่งพระราชบัญญัติเทศบาล พ.ศ. ๒๔๙๖ มาตรา ๕ และมาตรา ๘๘ แห่งพระราชบัญญัติสภาตำบลและองค์การบริหารส่วนตำบล พ.ศ. ๒๕๓๗ มาตรา ๖ และมาตรา ๙๐ แห่งพระราชบัญญัติระเบียบบริหารราชการเมืองพัทยา พ.ศ. ๒๕๔๒ รัฐมนตรีว่าการกระทรวงมหาดไทยออกระเบียบไว้ ดังต่อไปนี้

ข้อ ๑ ระเบียบนี้เรียกว่า "ระเบียบกระทรวงมหาดไทย ว่าด้วยหลักเกณฑ์การจ่ายเงินเบี้ยความพิการให้คนพิการขององค์กรปกครองส่วนท้องถิ่น (ฉบับที่ ๒) พ.ศ. ๒๕๕๙"

ข้อ ๒ ระเบียบนี้ให้ใช้บังคับตั้งแต่ปีงบประมาณ พ.ศ. ๒๕๕๙ เป็นต้นไป

ข้อ ๓ ให้ยกเลิกความในวรรคหนึ่ง ของข้อ ๗ ของระเบียบกระทรวงมหาดไทยว่าด้วยหลักเกณฑ์การจ่ายเงินเบี้ยความพิการให้คนพิการขององค์กรปกครองส่วนท้องถิ่น พ.ศ. ๒๕๕๓ และให้ใช้ความต่อไปนี้แทน

"ข้อ ๗ ให้คนพิการที่ได้จดทะเบียนคนพิการตามกฎหมายว่าด้วยการส่งเสริมคุณภาพชีวิตคนพิการ ลงทะเบียนและยื่นคำขอรับเงินเบี้ยความพิการด้วยตนเองต่อองค์กรปกครองส่วนท้องถิ่นที่ตนมีภูมิลำเนา ณ ที่ทำการองค์กรปกครองส่วนท้องถิ่น หรือสถานที่ที่องค์กรปกครองส่วนท้องถิ่นกำหนด และมีสิทธิรับเงินเบี้ยความพิการในเดือนถัดไป โดยมีหลักฐานพร้อมสำเนาที่ผู้ขอรับเงินเบี้ยความพิการ ลงลายมือชื่อรับรองความถูกต้อง ดังต่อไปนี้

(๑) บัตรประจำตัวคนพิการตามกฎหมายว่าด้วยการส่งเสริมคุณภาพชีวิตคนพิการ

(๒) ทะเบียนบ้าน

(๓) สมุดบัญชีเงินฝากธนาคารสำหรับกรณีที่ผู้ขอรับเงินเบี้ยความพิการประสงค์ขอรับเงินเบี้ยความพิการผ่านธนาคาร"

ข้อ ๔ ให้ยกเลิกความในข้อ ๘ ของระเบียบกระทรวงมหาดไทยว่าด้วยหลักเกณฑ์การจ่ายเงินเบี้ยความพิการให้คนพิการขององค์กรปกครองส่วนท้องถิ่น พ.ศ. ๒๕๕๓ และให้ใช้ความต่อไปนี้แทน

"ข้อ ๘ ในกรณีคนพิการซึ่งได้รับเงินเบี้ยความพิการจากองค์กรปกครองส่วนท้องถิ่นหนึ่งและย้ายภูมิลำเนาไปอยู่องค์กรปกครองส่วนท้องถิ่นอื่น หรือกรุงเทพมหานคร ให้คนพิการนั้นลงทะเบียนและยื่นคำขอรับเงินเบี้ยความพิการด้วยตนเองต่อองค์กรปกครองส่วนท้องถิ่นแห่งใหม่ที่ตนมีภูมิลำเนา และให้

ได้รับเงินเบี้ยความพิการจากองค์กรปกครองส่วนท้องถิ่นแห่งใหม่ในเดือนถัดไป ทั้งนี้ องค์กรปกครองส่วนท้องถิ่นแห่งใหม่ต้องได้รับการยืนยันจากองค์กรปกครองส่วนท้องถิ่นเดิมที่จ่ายเงินเบี้ยความพิการเพื่อไม่ให้เกิดความซ้ำซ้อน”

ข้อ ๕ ให้ยกเลิกความในวรรคหนึ่ง ของข้อ ๙ ของระเบียบกระทรวงมหาดไทยว่าด้วยหลักเกณฑ์การจ่ายเงินเบี้ยความพิการให้คนพิการขององค์กรปกครองส่วนท้องถิ่น พ.ศ. ๒๕๕๓ และให้ใช้ความต่อไปนี้แทน

“ข้อ ๙ ภายในเดือนมกราคมของทุกปีให้องค์กรปกครองส่วนท้องถิ่นบันทึกรายชื่อคนพิการที่มีสิทธิได้รับเงินเบี้ยความพิการในระบบสารสนเทศพร้อมทั้งรายงานตามที่กรมส่งเสริมการปกครองท้องถิ่นกำหนด เพื่อใช้เป็นข้อมูลในการขอตั้งงบประมาณและจัดสรรงบประมาณ”

ข้อ ๖ คนพิการที่ได้ลงทะเบียนเพื่อขอรับเงินเบี้ยความพิการของปีงบประมาณ พ.ศ. ๒๕๖๐ ไว้แล้วเมื่อเดือนพฤศจิกายน ๒๕๕๘ ให้ถือว่าเป็นคนพิการที่ได้ลงทะเบียนและยื่นคำขอรับเงินเบี้ยความพิการแล้วตามระเบียบนี้

ประกาศ ณ วันที่ ๒๙ เมษายน พ.ศ. ๒๕๕๙
พลเอก อนุพงษ์ เผ่าจินดา
รัฐมนตรีว่าการกระทรวงมหาดไทย

(สิ่งที่ส่งมาด้วย ๒)

(ตัวอย่าง)

ประกาศ.....(เทศบาล/อบต.)

เรื่อง บัญชีรายชื่อผู้มีสิทธิรับเงินเบี้ยความพิการของ...(เทศบาล/อบต.)..... ประจำปีงบประมาณ พ.ศ. ๒๕๕๙ ที่ได้ลงทะเบียนไว้แล้วเมื่อเดือน พฤศจิกายน ๒๕๕๘

ชื่อ(เทศบาล/อบต.).....อำเภอ..... จังหวัด.....

<u>รายเดิม</u>

ลำดับที่	ชื่อ- สกุล	เลขที่บัตรประจำตัวประชาชนหรือบัตรอื่นที่ทาง	วัน-เดือน-ปีเกิดของคนพิการ	วัน-เดือน-ปีที่จดทะเบียน	หมายเหตุ
๑	นาย	(-XXXX-XXXXX-XX	XX/XX/XXXX	XX/XX/XXXX	-
๒	นาง.....	(-XXXX-XXXXX-XX	XX/XX/XXXX	XX/XX/XXXX	-

จำนวนคนพิการที่มีสิทธิรับเงินเบี้ยความพิการ<u>รายเดิม</u> จำนวน คน

จำนวนคนพิการที่มีสิทธิรับเงินเบี้ยความพิการ<u>รายใหม่</u> จำนวน คน

รวมจำนวนคนพิการที่มีสิทธิรับเงินเบี้ยความพิการ จำนวนทั้งสิ้น คน

ลงชื่อผู้รับรอง.....

(.....)

ตำแหน่ง.....(นายกเทศมนตรี/นายก อบต.).....

วันที่.....เดือน..... พ.ศ. ....

(ตัวอย่าง)

ประกาศ.....(เทศบาล/อบต.)

เรื่อง บัญชีรายชื่อเพิ่มเติมผู้มีสิทธิรับเงินเบี้ยความพิการของ...(เทศบาล/อบต.)..... ประจำปีงบประมาณ พ.ศ. ๒๕๕๙

หลังการลงทะเบียนเมื่อเดือน พฤศจิกายน ๒๕๕๘

ชื่อ(เทศบาล/อบต.).....อำเภอ..... จังหวัด.....

<u>รายใหม่</u> เดือนตุลาคม 2558

ลำดับที่	ชื่อ- สกุล	เลขที่บัตรประจำตัวประชาชนหรือบัตรอื่นที่ทาง	วัน-เดือน-ปีเกิดของคนพิการ	วัน-เดือน-ปีที่จดทะเบียน	หมายเหตุ
๑	นายถิ่นไทย รักท้องถิ่น	4-4444-44444-44-4	28/ก.พ./2499	28/ก.พ./2552	*
๒	นางไทยถิ่น ถิ่นรักไทย	5-5555-55555-55-5	2/ต.ต./2538	13/ต.ต./2558	*

*เฉพาะที่จดทะเบียนก่อนการขอรับเงินเดือน พ.ย. 2558 แต่ไม่ได้มาลงทะเบียน

<u>รายใหม่</u> เดือนพฤศจิกายน 2558

ลำดับที่	ชื่อ- สกุล	เลขที่บัตรประจำตัวประชาชนหรือบัตรอื่นที่ทาง	วัน-เดือน-ปีเกิดของคนพิการ	วัน-เดือน-ปีที่จดทะเบียน	หมายเหตุ
๑	นายไทยถิ่น รักท้องถิ่น	4-4444-44444-44-4	28/ก.พ./2515	2/พ.ย../2558	-
๒	นางไท ถิ่นรักไทย	5-5555-55555-55-5	2/ต.ต./2535	28/พ.ย../2558	-

เดือนพฤษภาคม 2559

ลำดับที่	ชื่อ- สกุล	เลขที่บัตรประจำตัวประชาชนหรือบัตรอื่นที่ทาง	วัน-เดือน-ปีเกิดของคนพิการ	วัน-เดือน-ปีที่จดทะเบียน	หมายเหตุ
๑	นายถิ่นไทย รักท้องถิ่น	4-4444-44444-44-4	28/ก.พ./2515	2/พ.ค../2559	-
๒	นางไทยถิ่น ถิ่นรักไทย	5-5555-55555-55-5	2/ต.ต./2535	28/พ.ค../2559	-

จำนวนคนพิการที่มีสิทธิรับเงินเบี้ยความพิการ<u>รายใหม่</u> จำนวน คน

รวมจำนวนคนพิการที่มีสิทธิรับเงินเบี้ยความพิการ จำนวนทั้งสิ้น คน

ลงชื่อผู้รับรอง.....

(.....)

ตำแหน่ง.....(นายกเทศมนตรี/นายก อบต.).....

วันที่..... เดือน..... พ.ศ. ....

ด่วนที่สุด

ที่ มท ๐๘๙๑.๓/ว ๑๓๙๔

กรมส่งเสริมการปกครองท้องถิ่น
ถนนนครราชสีมา เขตดุสิต กทม.๑๐๓๐๐

๑๓ กรกฎาคม ๒๕๕๙

เรื่อง แจ้งจัดสรรงบประมาณเงินอุดหนุนทั่วไปโครงการสนับสนุนการเสริมสร้างสวัสดิการทางสังคมให้แก่คนพิการหรือทุพพลภาพ ประจำปีงบประมาณ พ.ศ. ๒๕๕๙ เพิ่มเติมตามมติคณะรัฐมนตรี

เรียน ผู้ว่าราชการจังหวัด ทุกจังหวัด

อ้างถึง หนังสือกระทรวงมหาดไทย ด่วนมาก ที่ มท ๐๘๙๑.๓/ว ๓๖๐๙ ลงวันที่ ๒๔ มิถุนายน ๒๕๕๙

สิ่งที่ส่งมาด้วย งบหน้ารายละเอียดการจัดสรรงบประมาณเงินอุดหนุนทั่วไป โครงการสนับสนุนการเสริมสร้างสวัสดิการทางสังคมให้แก่ผู้พิการหรือทุพพลภาพ ประจำปีงบประมาณ พ.ศ. ๒๕๕๙ เพิ่มเติมตามมติคณะรัฐมนตรี งวดที่ ๔ (เดือนกรกฎาคม-กันยายน ๒๕๕๙) จำนวน ๑ ชุด

ตามที่กระทรวงมหาดไทย ได้แจ้งแนวทางการจ่ายเงินเบี้ยความพิการตามระเบียบกระทรวงมหาดไทย ว่าด้วยหลักเกณฑ์การจ่ายเงินเบี้ยความพิการให้คนพิการขององค์กรปกครองส่วนท้องถิ่น พ.ศ. ๒๕๕๓ (ฉบับที่ ๒) พ.ศ. ๒๕๕๙ ซึ่งกำหนดว่า การจ่ายเงินเบี้ยความพิการตามระเบียบกระทรวงมหาดไทย ว่าด้วยหลักเกณฑ์การจ่ายเงินเบี้ยความพิการให้คนพิการขององค์กรปกครองส่วนท้องถิ่น พ.ศ. ๒๕๕๓ ที่แก้ไขเพิ่มเติม (ฉบับที่ ๒) พ.ศ. ๒๕๕๙ และมติคณะรัฐมนตรีเมื่อวันที่ ๑๖ กุมภาพันธ์ พ.ศ. ๒๕๕๙ ในกรณีเมื่อถึงกำหนดการเบิกจ่ายงบประมาณเบี้ยความพิการประจำเดือนแล้ว หากองค์กรปกครองส่วนท้องถิ่นยังไม่ได้รับการจัดสรรงบประมาณให้องค์กรปกครองส่วนท้องถิ่นพิจารณายืมเงินสะสมมาใช้จ่ายไปพลางก่อน ตามจำนวนผู้มีสิทธิทั้งหมดตามประกาศบัญชีรายชื่อผู้มีสิทธิรับเงินเบี้ยความพิการของปีงบประมาณ พ.ศ. ๒๕๕๙ โดยถือปฏิบัติตามระเบียบกระทรวงมหาดไทย ว่าด้วยการรับเงิน การเบิกจ่ายเงิน การฝากเงิน การเก็บรักษาเงิน และการตรวจเงินขององค์กรปกครองส่วนท้องถิ่น พ.ศ. ๒๕๔๗ และที่แก้ไขเพิ่มเติม (ฉบับที่ ๒) พ.ศ. ๒๕๔๘ ,ข้อ ๘๘ วรรคสอง ความละเอียดตามนัยหนังสือที่อ้างถึง

ดังนั้นเพื่อให้การดำเนินการจ่ายเบี้ยความพิการโครงการสนับสนุนการเสริมสร้างสวัสดิการทางสังคมให้แก่คนพิการหรือทุพพลภาพเป็นไปตามระเบียบกระทรวงมหาดไทย ว่าด้วยหลักเกณฑ์การจ่ายเงินเบี้ยความพิการให้คนพิการขององค์กรปกครองส่วนท้องถิ่น พ.ศ. ๒๕๕๓ กรมส่งเสริมการปกครองท้องถิ่นจึงได้จัดสรรงบประมาณเพิ่มเติมในส่วนของคนพิการที่ได้มาลงทะเบียนขอรับเบี้ยความพิการล่วงหน้าในงบประมาณรายจ่ายประจำปี พ.ศ. ๒๕๖๐ ซึ่งองค์กรปกครองส่วนท้องถิ่นประกาศเป็นบัญชีรายชื่อของปีงบประมาณ พ.ศ. ๒๕๕๙ เพิ่มเติม ตั้งแต่เดือนกรกฎาคม ๒๕๕๙ ถึงเดือนกันยายน ๒๕๕๙ (จำนวน ๓ เดือน) จึงขอให้จังหวัดแจ้งให้เทศบาล/องค์การบริหารส่วนตำบล ได้ถือปฏิบัติดังนี้

๑. ดำเนินการจ่ายเบี้ยความพิการให้แก่คนพิการที่ได้จัดทำประกาศบัญชีรายชื่อเพิ่มเติมของปีงบประมาณ ๒๕๕๙ ที่ได้ลงทะเบียนไว้เมื่อเดือนพฤศจิกายน ๒๕๕๘ ในอัตราเดือนละ ๘๐๐ บาท โดยเริ่มตั้งแต่เดือนกรกฎาคม ๒๕๕๙ เป็นต้นไป สำหรับเงินเบี้ยความพิการที่คนพิการมีสิทธิตั้งแต่ต้นปีงบประมาณ ๒๕๕๙ ให้แจ้งประชาสัมพันธ์ให้คนพิการทราบว่าจะดำเนินการจ่ายให้ในภายหลัง เมื่อกรมส่งเสริมการปกครองท้องถิ่นได้แจ้งจัดสรรงบประมาณมาเป็นที่เรียบร้อยแล้ว ทั้งนี้รายชื่อและจำนวนผู้มีสิทธิตามประกาศบัญชีรายชื่อได้มี

/การบันทึก...

การบันทึกข้อมูลในระบบสารสนเทศการจัดการข้อมูลเบี้ยยังชีพขององค์กรปกครองท้องถิ่นไปแล้ว ถือว่าได้รายงานการของบประมาณแล้ว จึงไม่ต้องรายงานข้อมูลหรือสำเนาประกาศบัญชีรายชื่อส่งให้จังหวัดหรืออำเภอแต่อย่างใด

๒. ดำเนินการจ่ายเบี้ยความพิการให้แก่คนพิการที่ได้มาลงทะเบียนภายหลังจากเดือนพฤศจิกายน ๒๕๕๘ ในเดือนถัดไป ตามประกาศบัญชีรายชื่อที่ได้จำแนกเป็นรายเดือน และส่งสำเนาประกาศบัญชีรายชื่อที่จำแนกเป็นรายเดือนพร้อมลงลายมือชื่อรับรองความถูกต้องในแต่ละเดือนทุกเดือน ให้สำนักงานท้องถิ่นจังหวัด/สำนักงานท้องถิ่นอำเภอ เพื่อรอการรายงานให้กรมส่งเสริมการปกครองท้องถิ่นภายหลังตามแบบและวิธีการที่กำหนดเท่านั้น

๓. ให้แจ้งประชาสัมพันธ์แก่ทายาทโดยธรรมตามกฎหมายของคนพิการ กรณีที่คนพิการได้ลงทะเบียนไว้เมื่อเดือนพฤศจิกายน ๒๕๕๘ ประกาศบัญชีรายชื่อผู้มีสิทธิรับเงินเบี้ยความพิการเพิ่มเติมของปีงบประมาณ ๒๕๕๙ ได้เสียชีวิตลงก่อนการจัดสรรครั้งนี้ ว่าจะมีสิทธิได้รับเงินที่คนพิการมีสิทธิตามจำนวนที่ได้ประกาศจนถึงเดือนที่เสียชีวิต โดยจะได้รับการจัดสรรเพิ่มเติมจากกรมส่งเสริมการปกครองท้องถิ่นในภายหลัง

๔. ในกรณีที่คนพิการได้ไปลงทะเบียนและยื่นคำขอรับเงินเบี้ยความพิการต่อองค์กรปกครองส่วนท้องถิ่นได้ย้ายภูมิลำเนา องค์กรปกครองส่วนท้องถิ่นแห่งใหม่จะสามารถดำเนินการจ่ายเบี้ยความพิการได้ในเดือนถัดไป ตามนัยข้อ ๘ แห่งระเบียบกระทรวงมหาดไทย ว่าด้วยหลักเกณฑ์การจ่ายเงินเบี้ยความพิการให้คนพิการขององค์กรปกครองส่วนท้องถิ่น พ.ศ. ๒๕๕๓ ที่แก้ไขเพิ่มเติม (ฉบับที่ ๒) พ.ศ. ๒๕๕๙ ได้ก็ต่อเมื่อองค์กรปกครองส่วนท้องถิ่นที่เดิมที่เคยจ่ายเงินเบี้ยความพิการ ได้ยืนยันว่าได้ประกาศถอนรายชื่อผู้มีสิทธิรับเงินเบี้ยความพิการในเดือนถัดไปแล้ว และจำหน่ายออกจากระบบสารสนเทศเป็นที่เรียบร้อยแล้ว จึงจะสามารถเบิกจ่ายได้เพื่อไม่ให้เกิดความซ้ำซ้อน

๕. เพื่อเป็นการบรรเทาความเดือดร้อนของประชาชน กรณีองค์กรปกครองส่วนท้องถิ่นใดได้รับงบประมาณไม่เพียงพอ หรือหากองค์กรปกครองส่วนท้องถิ่นยังไม่ได้รับการโอนเงินจัดสรรงบประมาณให้องค์กรปกครองส่วนท้องถิ่นยืมเงินสะสมทดรองจ่ายไปพลางก่อน ตามระเบียบกระทรวงมหาดไทย ว่าด้วยการรับเงิน การฝากเงิน การเก็บรักษาเงิน และการตรวจเงินขององค์กรปกครองส่วนท้องถิ่น พ.ศ. ๒๕๔๗ และที่แก้ไขเพิ่มเติม (ฉบับที่ ๒) พ.ศ. ๒๕๔๘ ข้อ ๘๘ วรรคสอง **โดยถือว่าองค์กรปกครองส่วนท้องถิ่นได้รับการแจ้งจัดสรรตามประกาศบัญชีรายชื่อทั้งหมด** ทั้งนี้เมื่อองค์กรปกครองส่วนท้องถิ่นได้รับการโอนจัดสรรเงินแล้วให้บันทึกบัญชีส่งใช้เงินสะสมที่ยืมมาคืนเงินที่ได้ทดรองจ่ายไปแล้ว

จึงเรียนมาเพื่อพิจารณาดำเนินการต่อไป

ขอแสดงความนับถือ

(นายนรภัทร ปลอดทอง)
รองอธิบดี ปฏิบัติราชการแทน
อธิบดีกรมส่งเสริมการปกครองท้องถิ่น

สำนักส่งเสริมการพัฒนาเศรษฐกิจ สังคม และการมีส่วนร่วม
ส่วนส่งเสริมการจัดการด้านสาธารณสุขและสวัสดิการสังคม
โทร. ๐-๒๒๔๑-๙๐๐๐ ต่อ ๔๑๓๒ - ๔๑๓๕
โทรสาร ๐-๒๒๔๑-๙๐๐๐ ต่อ ๔๑๐๒

ร.อสถ.
เลขรับ 4254
วันที่ 12 ก.ค. 2559

ด่วนที่สุด บันทึกข้อความ

ส่วนราชการ สน.สส. (สสส.) โทรศัพท์ ๐-๒๒๔๑-๙๐๐๐ ต่อ ๔๑๓๑ , ๔๑๓๕

ที่ มท ๐๘๙๑.๓/ ๖๐๓๔ **วันที่** ๑๖ กรกฎาคม ๒๕๕๙

เรื่อง ขออนุมัติจัดสรรงบประมาณเงินอุดหนุนทั่วไปโครงการสนับสนุนการเสริมสร้างสวัสดิการทางสังคมให้แก่คนพิการหรือทุพพลภาพ ประจำปีงบประมาณ พ.ศ. ๒๕๕๙ เพิ่มเติมตามมติคณะรัฐมนตรี

เรียน อสถ.

๑. เรื่องเดิม

๑.๑ ในปีงบประมาณ พ.ศ. ๒๕๕๙ กรมส่งเสริมการปกครองส่วนท้องถิ่นได้รับการจัดสรรงบประมาณโครงการสนับสนุนการเสริมสร้างสวัสดิการทางสังคมให้แก่คนพิการหรือทุพพลภาพ จำนวน ๑๒,๙๖๑,๘๓๓,๖๐๐ บาท และได้จัดสรรให้องค์กรปกครองส่วนท้องถิ่น ทั้งสิ้นเป็นจำนวน ๑๒,๔๒๑,๐๙๗,๑๐๐ บาท คงเหลืองบประมาณทั้งสิ้น ๕๔๐,๗๓๖,๕๐๐ บาท (เอกสาร ๑)

๑.๒ คณะกรรมการส่งเสริมและพัฒนาคุณภาพชีวิตคนพิการแห่งชาติ ซึ่งมีพลเรือเอก ณรงค์ พิพัฒนาศัย รองนายกรัฐมนตรีเป็นประธาน ได้มีมติเมื่อวันที่ ๗ สิงหาคม ๒๕๕๗ เห็นชอบให้เสนอคณะรัฐมนตรีเพื่อพิจารณาเห็นชอบให้คนพิการทุกคนที่ได้รับการออกบัตรประจำตัวคนพิการ มีสิทธิรับเงินเบี้ยความพิการทันที โดยไม่ต้องรอลงทะเบียนเพื่อรับเงินเบี้ยความพิการในปีถัดไป โดยให้กระทรวงมหาดไทยดำเนินการแก้ไขระเบียบกระทรวงมหาดไทย ว่าด้วยหลักเกณฑ์การจ่ายเงินเบี้ยความพิการให้คนพิการขององค์กรปกครองส่วนท้องถิ่น พ.ศ. ๒๕๕๓ และให้หน่วยงานที่เกี่ยวข้องรับไปพิจารณาตามหน้าที่และภารกิจเพื่อให้คนพิการที่มีบัตรประจำตัวคนพิการได้รับเบี้ยความพิการทันที ตั้งแต่ปีงบประมาณ ๒๕๕๙ เป็นต้นไป (เอกสาร ๒)

๑.๓ ในการประชุมคณะรัฐมนตรี เมื่อวันที่ ๑๖ กุมภาพันธ์ พ.ศ. ๒๕๕๙ ได้มีมติเห็นชอบตามที่กระทรวงการพัฒนาสังคมและความมั่นคงของมนุษย์เสนอในการจัดสวัสดิการเบี้ยความพิการ โดยขอให้กระทรวงมหาดไทยแก้ไขระเบียบกระทรวงมหาดไทย ว่าด้วยหลักเกณฑ์การจ่ายเบี้ยความพิการให้คนพิการขององค์กรปกครองส่วนท้องถิ่น พ.ศ. ๒๕๕๓ เพื่อให้คนพิการที่มีบัตรประจำตัวคนพิการมีสิทธิได้รับเบี้ยความพิการทันทีโดยไม่ต้องรอลงทะเบียน (เอกสาร ๓)

๑.๔ รัฐมนตรีว่าการกระทรวงมหาดไทยได้โปรดลงนามในระเบียบกระทรวงมหาดไทย ว่าด้วยหลักเกณฑ์การจ่ายเงินเบี้ยความพิการให้คนพิการขององค์กรปกครองส่วนท้องถิ่น พ.ศ. ๒๕๕๓ (ฉบับที่ ๒) พ.ศ. ๒๕๕๙ แล้ว และได้ลงประกาศในราชกิจจานุเบกษา เล่ม ๑๓๓ ตอนพิเศษ ๑๒๐ ง วันที่ ๒๕ พฤษภาคม ๒๕๕๙ และให้มีผลบังคับใช้ตั้งแต่วันถัดจากวันประกาศในราชกิจจานุเบกษาเป็นต้นไป (เอกสาร ๔)

๒. ข้อเท็จจริง

มท. ได้มีหนังสือแจ้งแนวทางการจ่ายเงินเบี้ยความพิการตามระเบียบกระทรวงมหาดไทย ว่าด้วยหลักเกณฑ์การจ่ายเงินเบี้ยความพิการให้คนพิการขององค์กรปกครองส่วนท้องถิ่น พ.ศ. ๒๕๕๓ (ฉบับที่ ๒) พ.ศ. ๒๕๕๙ ตามนัยหนังสือ ด่วนมาก ที่ มท ๐๘๙๑.๓/ว ๓๖๐๙ ลงวันที่ ๒๔ มิถุนายน ๒๕๕๙ ซึ่งความในข้อ ๗ กำหนดว่า "ในการจ่ายเงินเบี้ยความพิการตามระเบียบกระทรวงมหาดไทย ว่าด้วยหลักเกณฑ์การจ่ายเงินเบี้ยความพิการให้คนพิการขององค์กรปกครองส่วนท้องถิ่น พ.ศ. ๒๕๕๓ ที่แก้ไขเพิ่มเติม (ฉบับที่ ๒) พ.ศ. ๒๕๕๙ และมติคณะรัฐมนตรีเมื่อวันที่ ๑๖ กุมภาพันธ์ พ.ศ. ๒๕๕๙ ในกรณีเมื่อถึงกำหนดการเบิกจ่ายงบประมาณ

/เบี้ยความพิการ...

เบี้ยความพิการประจำเดือนแล้ว หากองค์กรปกครองส่วนท้องถิ่นยังไม่ได้รับการจัดสรรงบประมาณให้องค์กรปกครองส่วนท้องถิ่นพิจารณายืมเงินสะสมมาใช้จ่ายไปพลางก่อน ตามจำนวนผู้มีสิทธิทั้งหมดตามประกาศบัญชีรายชื่อผู้มีสิทธิรับเงินเบี้ยความพิการของปีงบประมาณ พ.ศ. ๒๕๕๙ โดยถือปฏิบัติตามระเบียบกระทรวงมหาดไทยว่าด้วยการรับเงิน การเบิกจ่ายเงิน การฝากเงิน การเก็บรักษาเงิน และการตรวจเงินขององค์กรปกครองส่วนท้องถิ่น พ.ศ. ๒๕๔๗ และที่แก้ไขเพิ่มเติม (ฉบับที่ ๒) พ.ศ. ๒๕๔๘ ข้อ ๘๘ วรรคสอง

๓. ข้อพิจารณาและข้อเสนอ

สน.สส.(สสส.) พิจารณาแล้วเห็นว่า เพื่อให้การดำเนินการจ่ายเบี้ยความพิการโครงการสนับสนุนการเสริมสร้างสวัสดิการทางสังคมให้แก่คนพิการหรือทุพพลภาพเป็นไปตามนโยบายคณะกรรมการส่งเสริมและพัฒนาคุณภาพชีวิตคนพิการแห่งชาติ (กพช.) และมติคณะรัฐมนตรี จึงเห็นควรจัดสรรงบประมาณเพิ่มเติมในส่วนของคนพิการที่ได้มาลงทะเบียนขอรับเบี้ยความพิการล่วงหน้าในงบประมาณรายจ่ายประจำปี พ.ศ. ๒๕๖๐ ซึ่งได้ให้องค์กรปกครองส่วนท้องถิ่นประกาศเป็นบัญชีรายชื่อของปีงบประมาณ พ.ศ. ๒๕๕๙ เพิ่มเติม จำนวนทั้งสิ้น ๑๑๒,๙๕๔ คน ตั้งแต่เดือนกรกฎาคม ๒๕๕๙ ถึงเดือนกันยายน ๒๕๕๙ (๓ เดือน) โดยจ่ายจากงบประมาณที่คงเหลือของปีงบประมาณ ๒๕๕๙ เป็นเงินทั้งสิ้น ๒๗๑,๐๘๙,๖๐๐ บาท และเมื่อเบิกจ่ายครั้งนี้แล้วจะคงเหลือ งบประมาณ ๒๖๙,๖๔๖,๙๐๐ บาท และแจ้งแนวทางการจัดสรรเงินตั้งแต่เดือนตุลาคม ๒๕๕๘ ถึงเดือนมิถุนายน ๒๕๕๙ ที่จะต้องจัดสรรเพิ่มเติมอีกเป็นจำนวน ๙ เดือน (ตั้งแต่เดือนตุลาคม ๒๕๕๘ ถึงเดือนมิถุนายน ๒๕๕๙) รายละเอียดปรากฏตามบัญชีการจัดสรรที่เสนอมาพร้อมนี้

จึงเรียนมาเพื่อโปรดอนุมัติ

(นายธนา ยันตรโกวิท)
ผอ.สน.พส. ปฏิบัติหน้าที่
ผอ.สน.สส.

อนุมัติ

(นายนรภัทร ปลอดทอง)
รอสถ.ปกท.
อสถ.
๑๖ ก.ค. ๒๕๕๙

ผอ.สสส.....
หน.ฝ.....
จนท.....

ด่วนที่สุด

ที่ มท ๐๘๙๑.๓/ว ๑๔๖๘

ถึง สำนักงานส่งเสริมการปกครองท้องถิ่นจังหวัดทุกจังหวัด

ตามที่กระทรวงมหาดไทยได้ซักซ้อมแนวทางการจัดทำงบประมาณรายจ่ายประจำปีงบประมาณ พ.ศ. ๒๕๖๐ ขององค์กรปกครองส่วนท้องถิ่นในส่วนของการจัดทำงบประมาณรายจ่ายที่จ่ายจากเงินรายได้และเงินอุดหนุนทั่วไป เพื่อดำเนินการตามอำนาจหน้าที่และภารกิจถ่ายโอน โดยใช้แผนพัฒนาท้องถิ่นเป็นแนวทางในการจัดทำงบประมาณสำหรับการตั้งงบประมาณเพื่อใช้จ่ายจากเงินอุดหนุนทั่วไป สำหรับสนับสนุนการจ่ายเงินสงเคราะห์เบี้ยยังชีพผู้ป่วยเอดส์ รายละเอียดตามหนังสือกระทรวงมหาดไทย ด่วนที่สุด ที่ มท ๐๘๐๘.๒/ว ๔๐๗๒ ลงวันที่ ๑๕ กรกฎาคม ๒๕๕๙ นั้น

กรมส่งเสริมการปกครองท้องถิ่นขอเรียนว่า การตั้งงบประมาณรายจ่ายประจำปีงบประมาณ พ.ศ. ๒๕๖๐ ในส่วนของเงินอุดหนุนทั่วไป สำหรับสนับสนุนการจ่ายเงินสงเคราะห์เบี้ยยังชีพผู้ป่วยเอดส์ให้องค์กรปกครองส่วนท้องถิ่นตั้งงบประมาณในข้อบัญญัติท้องถิ่น/เทศบัญญัติ <u>โดยให้ตั้งไว้ในงบกลาง</u> ตามความจำเป็นและเหมาะสมกับสภาพปัญหา รายละเอียดปรากฏตามเอกสารที่แนบมาพร้อมนี้

กรมส่งเสริมการปกครองท้องถิ่น

กรกฎาคม ๒๕๕๙

สำนักส่งเสริมการพัฒนาเศรษฐกิจ สังคม และการมีส่วนร่วม
ส่วนส่งเสริมการจัดการด้านสาธารณสุขและสวัสดิการสังคม
โทร. ๐-๒๒๔๑-๙๐๐๐ ต่อ ๔๑๓๕ /โทรสาร. ต่อ ๔๑๐๓

ลงเว็บ

แนวทางการตั้งงบประมาณรายจ่ายประจำปีงบประมาณ พ.ศ. ๒๕๖๐ ขององค์กรปกครองส่วนท้องถิ่น
ในส่วนของเงินอุดหนุนทั่วไป สำหรับสนับสนุนการจ่ายเงินสงเคราะห์เบี้ยยังชีพผู้ป่วยเอดส์

รายการ	รายละเอียด/กิจกรรม	หมายเหตุ
เงินอุดหนุนทั่วไป สำหรับสนับสนุนการจ่ายเงินสงเคราะห์เบี้ยยังชีพผู้ป่วยเอดส์	- ดำเนินการเพื่อรองรับการสงเคราะห์เบี้ยยังชีพผู้ป่วยเอดส์ ให้แก่ผู้ป่วยเอดส์ที่แพทย์ได้รับรองและทำการวินิจฉัยแล้ว และมีความเป็นอยู่ยากจน หรือถูกทอดทิ้งขาดผู้อุปการะดูแล ไม่สามารถประกอบอาชีพเลี้ยงตนเองได้ โดยผู้ป่วยเอดส์ที่มีสิทธิจะได้รับเบี้ยยังชีพคนละ ๕๐๐ บาทต่อเดือน ครบทั้ง ๑๒ เดือน - การตั้งงบประมาณในข้อบัญญัติท้องถิ่น/ เทศบัญญัติ <u>ให้ตั้งไว้ในงบกลาง</u> ตามความจำเป็นและเหมาะสมกับสภาพปัญหา	ตามภารกิจถ่ายโอน มาตรา ๑๖ แห่ง พ.ร.บ. กำหนดแผนและขั้นตอนการกระจายอำนาจฯ พ.ศ. ๒๕๔๒ การดำเนินงานให้ถือปฏิบัติตามระเบียบกระทรวงมหาดไทยว่าด้วยการจ่ายเงินสงเคราะห์เพื่อการยังชีพขององค์กรปกครองส่วนท้องถิ่น พ.ศ. ๒๕๔๘ เทศบาล/อบต. อาจตั้งงบประมาณในข้อบัญญัติท้องถิ่น/เทศบัญญัติตามความจำเป็นและเหมาะสมแก่จำนวนผู้ยื่นคำขอ และตามฐานะการเงินการคลัง ให้ถือปฏิบัติตามระเบียบกระทรวงมหาดไทย ว่าด้วยการจ่ายเงินสงเคราะห์เพื่อการยังชีพขององค์กรปกครองส่วนท้องถิ่น พ.ศ. ๒๕๔๘ ข้อ ๑๖ และข้อ ๑๗

ด่วนที่สุด

ที่ มท ๐๘๙๑.๓/ว ๑๕๐๒

กรมส่งเสริมการปกครองท้องถิ่น
ถนนนครราชสีมา เขตดุสิต กทม. ๑๐๓๐๐

๒ สิงหาคม ๒๕๕๙

เรื่อง การซักซ้อมแนวทางการตั้งงบประมาณรายจ่ายประจำปีงบประมาณ พ.ศ. ๒๕๖๐ เงินอุดหนุนค่าใช้จ่ายสนับสนุนการสร้างหลักประกันรายได้แก่ผู้สูงอายุ และรายการเงินอุดหนุนค่าใช้จ่ายสนับสนุนสวัสดิการทางสังคมให้แก่ผู้พิการและทุพพลภาพ

เรียน ผู้ว่าราชการจังหวัด ทุกจังหวัด

อ้างถึง หนังสือกระทรวงมหาดไทย ด่วนที่สุด ที่ มท ๐๘๐๘.๒/ว ๔๐๗๒ ลงวันที่ ๑๕ กรกฎาคม ๒๕๕๙

สิ่งที่ส่งมาด้วย แนวทางการตั้งงบประมาณรายจ่ายประจำปีงบประมาณ พ.ศ. ๒๕๖๐ เงินอุดหนุนทั่วไปสำหรับสนับสนุนการสร้างหลักประกันรายได้แก่ผู้สูงอายุ และสำหรับสนับสนุนสวัสดิการทางสังคมให้แก่ผู้พิการและทุพพลภาพ

ตามหนังสือที่อ้างถึง กระทรวงมหาดไทยได้มีหนังสือซักซ้อมแนวทางการจัดทำงบประมาณรายจ่ายประจำปีงบประมาณ พ.ศ. ๒๕๖๐ ขององค์กรปกครองส่วนท้องถิ่น เพื่อให้องค์กรปกครองส่วนท้องถิ่นถือเป็นแนวทางปฏิบัติ นั้น

กรมส่งเสริมการปกครองท้องถิ่นพิจารณาแล้ว เพื่อให้การจัดทำงบประมาณและการใช้จ่ายงบประมาณขององค์กรปกครองส่วนท้องถิ่นในเรื่องดังกล่าวเป็นไปด้วยความเรียบร้อยบรรลุวัตถุประสงค์ จึงขอให้แจ้ง เทศบาล/องค์การบริหารส่วนตำบล พิจารณาจัดทำแผนพัฒนาสามปีขององค์กรปกครองส่วนท้องถิ่น และตั้งงบประมาณสำหรับดำเนินการตามอำนาจหน้าที่และภารกิจถ่ายโอน**ด้านรายรับ**ตั้งไว้ในหมวดเงินอุดหนุนประเภทเงินอุดหนุนทั่วไป สำหรับดำเนินการตามอำนาจหน้าที่และภารกิจถ่ายโอน เลือกทำ และ**ด้านรายจ่าย**ให้ตั้งไว้ในหมวดงบกลางประเภทเบี้ยยังชีพผู้สูงอายุหรือเบี้ยยังชีพคนพิการ รายละเอียดปรากฏตามสิ่งที่ส่งมาด้วย

จึงเรียนมาเพื่อโปรดพิจารณาดำเนินการต่อไป

ขอแสดงความนับถือ

(นายนรภัทร ปลอดทอง)
รองอธิบดี ปฏิบัติราชการแทน
อธิบดีกรมส่งเสริมการปกครองท้องถิ่น

สำนักส่งเสริมการพัฒนาเศรษฐกิจ สังคม และการมีส่วนร่วม
ส่วนส่งเสริมการจัดการด้านสาธารณสุขและสวัสดิการสังคม
โทรศัพท์/โทรสาร ๐ ๒๒๔๑ ๙๐๐๐ ต่อ ๔๑๓๒-๓

รายการ	รายละเอียด/กิจกรรม	หมายเหตุ
เงินอุดหนุนทั่วไป สำหรับเบี้ยยังชีพผู้สูงอายุ	- ดำเนินการเพื่อรองรับการจัดสวัสดิการให้แก่ผู้สูงอายุที่มีอายุ ๖๐ ปีบริบูรณ์ขึ้นไปที่มีคุณสมบัติครบถ้วนตามระเบียบกระทรวงมหาดไทย ว่าด้วยหลักเกณฑ์การจ่ายเงินเบี้ยยังชีพผู้สูงอายุขององค์กรปกครองส่วนท้องถิ่น พ.ศ. ๒๕๕๒ และได้ขึ้นทะเบียนขอรับเงินเบี้ยยังชีพไว้กับองค์กรปกครองส่วนท้องถิ่นไว้แล้ว โดยจ่าย<u>อัตราเบี้ยยังชีพรายเดือนแบบขั้นบันไดสำหรับผู้สูงอายุ</u> โดยผู้สูงอายุ ๖๐-๖๙ ปี จะได้รับ ๖๐๐ บาท อายุ ๗๐-๗๙ ปี จะได้รับ ๗๐๐ บาท อายุ ๘๐-๘๙ ปี จะได้รับ ๘๐๐ บาท และอายุ ๙๐ ปีขึ้นไป จะได้รับ ๑,๐๐๐ บาท (<u>เว้นแต่ในส่วนของเงินเพิ่มเติมที่องค์กรปกครองส่วนท้องถิ่นดำเนินการตามข้อ ๑๘ (๒) แห่งระเบียบกระทรวงมหาดไทย ว่าด้วยการจ่ายเงินสงเคราะห์เพื่อการยังชีพขององค์กรปกครองส่วนท้องถิ่น พ.ศ. ๒๕๔๘ ที่ได้ดำเนินการให้กับรายเดิมมาก่อน</u>) **- ให้องค์กรปกครองส่วนท้องถิ่นดำเนินการตั้งงบประมาณใน ข้อบัญญัติ/เทศบัญญัติ โดยต้องบรรจุไว้ในแผนพัฒนาสามปีขององค์กรปกครองส่วนท้องถิ่น** **ด้านรายรับ :** ตั้งไว้ในหมวดเงินอุดหนุน ประเภทเงินอุดหนุนทั่วไป สำหรับดำเนินการตามอำนาจหน้าที่และภารกิจถ่ายโอน เลือกทำ **ด้านรายจ่าย : ให้ตั้งไว้ในหมวดงบกลาง** ประเภทเบี้ยยังชีพผู้สูงอายุ - ใช้ฐานข้อมูลจำนวนผู้สูงอายุตามประกาศบัญชีรายชื่อผู้มีสิทธิรับเงินเบี้ยยังชีพผู้สูงอายุ ประจำปีงบประมาณ พ.ศ. ๒๕๖๐ โดยคำนวณจากอัตราเฉลี่ยการเพิ่มขึ้น ๓ ปีย้อนหลัง และข้อมูลจำนวนผู้สูงอายุที่ได้บันทึกในระบบสารสนเทศการจัดการฐานข้อมูลเบี้ยยังชีพขององค์กรปกครองส่วนท้องถิ่นจากประกาศบัญชีรายชื่อฯ - การดำเนินการจ่ายเบี้ยยังชีพผู้สูงอายุให้ถือปฏิบัติตามระเบียบกระทรวงมหาดไทย ว่าด้วยหลักเกณฑ์การจ่ายเงินเบี้ยยังชีพผู้สูงอายุขององค์กรปกครองส่วนท้องถิ่น พ.ศ. ๒๕๕๒ และหนังสือสั่งการที่เกี่ยวข้อง	ตามภารกิจถ่ายโอนมาตรา ๑๖ แห่ง พ.ร.บ. กำหนดแผนและขั้นตอนการกระจายอำนาจฯ พ.ศ. ๒๕๔๒

รายการ	รายละเอียด/กิจกรรม	หมายเหตุ
เงินอุดหนุนทั่วไป โครงการสนับสนุนการเสริมสร้างสวัสดิการทางสังคมให้แก่คนพิการหรือทุพพลภาพ	- ดำเนินการเพื่อรองรับการจัดสวัสดิการเบี้ยความพิการให้แก่คนพิการที่มีสิทธิตามหลักเกณฑ์ที่กำหนดที่ได้แสดงความจำนงโดยการขอขึ้นทะเบียน เพื่อขอรับเงินเบี้ยความพิการไว้กับองค์กรปกครองส่วนท้องถิ่นแล้ว โดยคนพิการที่มีสิทธิจะได้รับเบี้ยความพิการคนละ ๘๐๐ บาทต่อเดือน (ตามมติเมื่อวันที่ ๒๕ พฤศจิกายน พ.ศ. ๒๕๕๗) <u>เว้นแต่ในส่วนของเงินเพิ่มเติมที่องค์กรปกครองส่วนท้องถิ่นดำเนินการตามข้อ ๑๘ (๒) แห่งระเบียบกระทรวง มหาดไทย ว่าด้วยการจ่ายเงินสงเคราะห์เพื่อการยังชีพขององค์กรปกครองส่วนท้องถิ่น พ.ศ. ๒๕๔๘ ที่ได้ดำเนินการให้กับรายเดิมมาก่อน</u> **- ให้องค์กรปกครองส่วนท้องถิ่นดำเนินการตั้งงบประมาณใน ข้อบัญญัติ/เทศบัญญัติ โดยต้องบรรจุไว้ในแผนพัฒนาสามปีขององค์กรปกครองส่วนท้องถิ่น** **ด้านรายรับ :** ตั้งไว้ในหมวดเงินอุดหนุน ประเภทเงินอุดหนุนทั่วไป สำหรับดำเนินการตามอำนาจหน้าที่และภารกิจถ่ายโอน เลือกทำ **ด้านรายจ่าย : ให้ตั้งไว้ในหมวดงบกลาง** ประเภทเบี้ยยังชีพคนพิการ - ใช้ฐานข้อมูลจำนวนคนพิการตามประกาศบัญชีรายชื่อผู้มีสิทธิรับเงินเบี้ยความพิการ ประจำปีงบประมาณ พ.ศ. ๒๕๖๐ โดยคำนวณจากอัตราเฉลี่ยการเพิ่มขึ้น ๓ ปี ย้อนหลัง และข้อมูลจำนวนคนพิการที่ได้บันทึกในระบบสารสนเทศการจัดการฐานข้อมูลเบี้ยยังชีพขององค์กรปกครองส่วนท้องถิ่นจากประกาศบัญชีรายชื่อ - การดำเนินการจ่ายเงินเบี้ยความพิการให้ถือปฏิบัติตามระเบียบกระทรวงมหาดไทย ว่าด้วยหลักเกณฑ์การจ่ายเงินเบี้ยความพิการให้คนพิการขององค์กรปกครองส่วนท้องถิ่น (ฉบับที่ ๒) พ.ศ. ๒๕๕๙ รวมถึงหนังสือสั่งการที่เกี่ยวข้อง	ตามภารกิจถ่ายโอน มาตรา ๑๖ แห่ง พ.ร.บ. กำหนดแผนและขั้นตอนการกระจายอำนาจฯ พ.ศ. ๒๕๔๒

ด่วนที่สุด

ที่ มท ๐๘๑๐.๖ / ว ๑๗๙๘

กรมส่งเสริมการปกครองท้องถิ่น
ถนนนครราชสีมา เขตดุสิต กทม. ๑๐๓๐๐

๕ กันยายน ๒๕๕๙

เรื่อง การตรวจรับรองผลการจัดสรรงบประมาณตามโครงการสร้างหลักประกันด้านรายได้แก่ผู้สูงอายุ และโครงการสนับสนุนการเสริมสร้างสวัสดิการสังคมให้แก่คนพิการหรือทุพพลภาพ งบประมาณรายจ่ายประจำปีงบประมาณ พ.ศ. ๒๕๕๙

เรียน ผู้ว่าราชการจังหวัด ทุกจังหวัด

อ้างถึง ๑. หนังสือกรมส่งเสริมการปกครองท้องถิ่น ด่วนที่สุด ที่ มท ๐๘๙๑.๓/ว ๑๒๐๑ ลงวันที่ ๑๖ มิถุนายน ๒๕๕๙
๒. หนังสือกรมส่งเสริมการปกครองท้องถิ่น ด่วนที่สุด ที่ มท ๐๘๙๑.๓/ว ๑๑๙๓ ลงวันที่ ๑๕ มิถุนายน ๒๕๕๙
๓. หนังสือกรมส่งเสริมการปกครองท้องถิ่น ด่วนที่สุด ที่ มท ๐๘๙๑.๓/ว ๑๓๘๔ ลงวันที่ ๑๓ กรกฎาคม ๒๕๕๙
๔. หนังสือกรมส่งเสริมการปกครองท้องถิ่น ด่วนที่สุด ที่ มท ๐๘๙๑.๓/ว ๑๕๐๑ ลงวันที่ ๒ สิงหาคม ๒๕๕๙

สิ่งที่ส่งมาด้วย ๑. แบบรายงานรับรองผลการจัดสรรงบประมาณโครงการสร้างหลักประกันด้านรายได้แก่ผู้สูงอายุสำหรับองค์กรปกครองส่วนท้องถิ่น และจังหวัด จำนวน ๒ ฉบับ
๒. แบบรายงานรับรองผลการจัดสรรงบประมาณโครงการสนับสนุนการเสริมสร้างสวัสดิการทางสังคมให้แก่คนพิการหรือทุพพลภาพสำหรับองค์กรปกครองส่วนท้องถิ่น และจังหวัด จำนวน ๒ ฉบับ

ตามที่กรมส่งเสริมการปกครองท้องถิ่น แจ้งจัดสรรงบประมาณเงินอุดหนุนทั่วไปตามโครงการสร้างหลักประกันด้านรายได้แก่ผู้สูงอายุ และโครงการเสริมสร้างสวัสดิการสังคมให้แก่ผู้พิการหรือทุพพลภาพ งบประมาณรายจ่ายประจำปีงบประมาณ พ.ศ. ๒๕๕๙ ให้องค์กรปกครองส่วนท้องถิ่นครบถ้วนทั้งปีงบประมาณ (ตุลาคม ๒๕๕๘ – กันยายน ๒๕๕๙) เป็นที่เรียบร้อยแล้ว ความละเอียดตามหนังสืออ้างถึง นั้น

กรมส่งเสริมการปกครองท้องถิ่นพิจารณาแล้ว เพื่อให้การจัดสรรงบประมาณเบี้ยยังชีพผู้สูงอายุ และเบี้ยความพิการถูกต้องครบถ้วน และการใช้จ่ายงบประมาณเป็นไปอย่างมีประสิทธิภาพ จึงขอให้จังหวัดดำเนินการ ดังนี้

๑. มอบหมายผู้อำนวยการสำนักการคลัง ผู้อำนวยการกองคลัง หรือหัวหน้าส่วนการคลัง ตรวจสอบความถูกต้องรายละเอียด**รายการที่ได้รับการแจ้งจัดสรรงบประมาณ**โครงการสร้างหลักประกันด้านรายได้แก่ผู้สูงอายุ และรายการที่ได้รับการแจ้งจัดสรรงบประมาณโครงการสนับสนุนการเสริมสร้างสวัสดิการทางสังคมให้แก่คนพิการหรือทุพพลภาพ **กับจำนวนเงินที่ได้รับการโอนจัดสรร**ทุกครั้งทุกรายการ **รวมทั้ง**เงิน**งบประมาณที่ได้รับการจัดสรรเพิ่มเติม**

๒. มอบหมายผู้อำนวยการสำนักการคลัง ผู้อำนวยการกองคลัง หรือหัวหน้าส่วนการคลัง **ตรวจสอบการเงินยืมสะสม**เพื่อนำไปใช้จ่ายโครงการสร้างหลักประกันด้านรายได้แก่ผู้สูงอายุ และโครงการสนับสนุนการเสริมสร้างสวัสดิการทางสังคมให้แก่คนพิการหรือทุพพลภาพที่ได้นำไปทดรองจ่ายไปพลางก่อนตามแบบรายละเอียด**ประกอบการขออนุมัติใช้จ่ายเงินสะสม กับการบันทึกบัญชีส่งใช้เงินสะสมที่ยืม**

/๓. มอบหมาย...

๓. มอบหมายผู้อำนวยการกองสวัสดิการสังคม หรือตำแหน่งอื่นใดที่เป็นหัวหน้าผู้รับผิดชอบการจ่ายเงินเบี้ยยังชีพผู้สูงอายุ และเบี้ยความพิการ ร่วมกับผู้อำนวยการสำนักการคลัง ผู้อำนวยการกองคลัง หรือหัวหน้าส่วนการคลัง ตรวจสอบ**บัญชีรายชื่อผู้มีสิทธิ ฎีกาเบิกเงิน เอกสารประกอบฎีกาเบิกเงิน** (บัญชีรายชื่อและจำนวนผู้มีสิทธิ) และใบสำคัญรับรองการจ่ายเงิน เอกสารหลักฐานการส่งใช้เงินยืม กับรายการตรวจสอบข้อ ๒ และยอดจำนวนผู้มีสิทธิในระบบสารสนเทศการจัดการฐานข้อมูลเบี้ยยังชีพขององค์กรปกครองส่วนท้องถิ่น ในหน้ารายงานปีงบประมาณ พ.ศ. ๒๕๕๙

๔. มอบหมายผู้อำนวยการกองสวัสดิการสังคม หรือตำแหน่งอื่นใดที่เป็นหัวหน้าผู้รับผิดชอบการจ่ายเงินเบี้ยยังชีพผู้สูงอายุ และเบี้ยความพิการ ร่วมกับผู้อำนวยการสำนักการคลัง ผู้อำนวยการกองคลัง หรือหัวหน้าส่วนการคลัง **ตรวจสอบ**ความถูกต้องของ**รายงานผลการจัดสรรงบประมาณเบี้ยยังชีพผู้สูงอายุ** และรายงานผลการจัดสรรงบประมาณเบี้ยความพิการ

๕. ให้ปลัดองค์กรปกครองส่วนท้องถิ่น ตรวจรับรองผลการจัดสรรงบประมาณตามโครงการสร้างหลักประกันด้านรายได้แก่ผู้สูงอายุและโครงการสนับสนุนการเสริมสร้างสวัสดิการทางสังคมให้แก่คนพิการหรือทุพพลภาพ ยอดจำนวนงบประมาณคงเหลือ หรือยอดงบประมาณที่ยังขาดตามแบบที่กำหนด

๖. ให้จังหวัดรวบรวมและตรวจสอบแบบรายงานขององค์กรปกครองส่วนท้องถิ่น พร้อมกับบันทึกข้อมูลตามแบบรายงานที่กำหนดส่งให้กรมส่งเสริมการปกครองท้องถิ่นภายในวันที่ ๑๕ กันยายน ๒๕๕๙ รายละเอียดปรากฏตามสิ่งที่ส่งมาด้วย

จึงเรียนมาเพื่อโปรดแจ้งองค์กรปกครองส่วนท้องถิ่นทราบและถือเป็นแนวทางปฏิบัติ

ขอแสดงความนับถือ

(นายดุษฎี สุวัฒวิตยากร)
รองอธิบดี ปฏิบัติราชการแทน
อธิบดีกรมส่งเสริมการปกครองท้องถิ่น

กองพัฒนาและส่งเสริมการบริหารงานท้องถิ่น
ส่วนส่งเสริมการพัฒนาเศรษฐกิจ สังคม และคุณภาพชีวิต
โทร. ๐-๒๒๔๑-๙๐๐๐ ต่อ ๔๑๓๑ , ๔๑๓๕
โทรสาร. ๐-๒๒๔๑-๙๐๐๐ ต่อ ๔๑๐๓

(สำหรับ จังหวัด)

แบบรายงานรับรองผลการจัดสรรงบประมาณ

โครงการสนับสนุนการเสริมสร้างสวัสดิการทางสังคมให้แก่คนพิการหรือทุพพลภาพ

ประจำปีงบประมาณ พ.ศ. 2559

(เดือนตุลาคม 2558 - กันยายน 2559)

จังหวัด.....

ลำดับที่	อำเภอ	อปท.	สถ.จัดสรรงบประมาณ (ต.ค. 58 - ก.ย. 59) จำนวน (บาท) (1)	เบิกจ่ายจริง (ต.ค.58 - ก.ย.59) จำนวน (บาท) (2)	คงเหลืองบประมาณ (บาท) (3) (ภายหลังจากที่ส่งหักผลักคืนเงินสะสมแล้ว) (3) = (1) - (2)	งบประมาณไม่เพียงพอ (4) (4) = (2) - (1)	หมายเหตุ
1	A	ทน.ก					
2	B	ทม.ข					
3	C	ทต.ค					
4	D	อบต.ง					
5	E	อบต.จ					
ฯลฯ							
รวมทั้งสิ้น							

สรุป จังหวัด .....

☐ มีงบประมาณเหลือจ่ายหลังจากการดำเนินการจ่ายเบี้ยยังชีพคนพิการหรือทุพพลภาพ ประจำปีงบประมาณ พ.ศ. 2559 แล้ว

จำนวน.....แห่ง เป็นจำนวนเงินทั้งสิ้น.....บาท

☐ งบประมาณไม่เพียงพอ ประจำปีงบประมาณ พ.ศ. 2559

จำนวน.....แห่ง เป็นจำนวนเงินทั้งสิ้น.....บาท

ผู้จัดทำข้อมูล.....

(.....)

ตำแหน่ง.....

ลงวันที่.....เดือน.....พ.ศ.....

รับรองความถูกต้อง.....

(.....)

ตำแหน่ง ท้องถิ่นจังหวัด.....

ลงวันที่.....เดือน.....พ.ศ.....

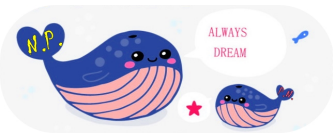

(สำหรับ จังหวัด)

แบบรายงานรับรองผลการจัดสรรงบประมาณ
โครงการสร้างหลักประกันรายได้แก่ผู้สูงอายุ
ประจำปีงบประมาณ พ.ศ. 2559
(เดือนตุลาคม 2558 - กันยายน 2559)

จังหวัด.....

ลำดับที่	อำเภอ	อปท.	สถ.จัดสรรงบประมาณ (ต.ค. 58 - ก.ย. 59) จำนวน (บาท) (1)	เบิกจ่ายจริง (ต.ค.58 - ก.ย.59) จำนวน (บาท) (2)	คงเหลืองบประมาณ (บาท) (3) (ภายหลังจากที่ส่งหักผลักคืนเงินสะสมแล้ว) (3) = (1) - (2)	งบประมาณไม่เพียงพอ (4) (4) = (2) - (1)	หมายเหตุ
1	A	ทน.ก					
2	B	ทม.ข					
3	C	ทต.ค					
4	D	อบต.ง					
5	E	อบต.จ					
ฯลฯ							
รวมทั้งสิ้น							

สรุป จังหวัด .....

☐ มีงบประมาณเหลือจ่ายหลังจากการดำเนินการจ่ายเบี้ยยังชีพโครงการสร้างหลักประกันรายได้แก่ผู้สูงอายุ ประจำปีงบประมาณ พ.ศ. 2559 แล้ว
จำนวน.....แห่ง เป็นจำนวนเงินทั้งสิ้น.....บาท

☐ งบประมาณไม่เพียงพอ ประจำปีงบประมาณ พ.ศ. 2559
จำนวน.....แห่ง เป็นจำนวนเงินทั้งสิ้น.....บาท

ผู้จัดทำข้อมูล.....
(.....)
ตำแหน่ง.....
ลงวันที่.....เดือน.....พ.ศ.....

รับรองความถูกต้อง.....
(.....)
ตำแหน่ง ท้องถิ่นจังหวัด.....
ลงวันที่.....เดือน.....พ.ศ.....

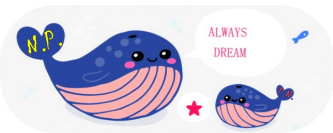

แบบรายงานรับรองผลการจัดสรรงบประมาณ

โครงการสร้างหลักประกันรายได้แก่ผู้สูงอายุ

ประจำปีงบประมาณ พ.ศ. 2559

(ตั้งแต่เดือนตุลาคม 2558 - กันยายน 2559)

ชื่อ อปท.....อำเภอ.....จังหวัด.....

ได้รับการจัดสรรงบประมาณ (ต.ค.58 - ก.ย.59)					อปท.เบิกจ่ายเบี้ยยังชีพฯ (ต.ค.58 - ก.ย.59)			ผลการเบิกจ่ายงบประมาณ (ยอดเงินจัดสรร - ยอดเงินเบิกจ่ายจริง)		หมายเหตุ
ลำดับที่	ว/ด/ป	หนังสือแจ้งจัดสรรเลขที่	จำนวนคน	จำนวนเงิน	ว/ด/ป	จำนวนคน	จำนวนเงิน	ยอดเงินเกิน	ยอดเงินขาด	
1	ต.ค. - ธ.ค.2558	ที่ มท 0891.3/ว 2330 ลว. 29 ต.ค.2558			ต.ค. 2558					
					พ.ย.2558					
					ธ.ค.2558					
2	ม.ค. - ก.พ.2559	ที่ มท 0891.3/ว 2741 ลว. 22 ธ.ค.2558			ม.ค.2559					
					ก.พ.2559					
3	มี.ค.2559	ที่ มท 0891.3/ว 2526 ลว. 25 ก.พ.2559			มี.ค.2559					
4	เม.ย.2559	ที่ มท 0891.3/ว 628 ลว. 23 มี.ค.2559			เม.ย.2559					
5	พ.ค.2559	ที่ มท 0891.3/ว 854 ลว. 29 เม.ย.2559			พ.ค.2559					
6	พ.ค.2559 (เพิ่มเติม)	ที่ มท 0891.3/ว 981 ลว. 19 พ.ค. 2559			พ.ค.2559					
7	มิ.ย.2559	ที่ มท 0891.3/ว 1027 ลว. 26 พ.ค. 2559			มิ.ย.2559					
8	ก.ค. - ก.ย. 2559	ที่ มท 0891.3/ว 1201 ลว. 16 มิ.ย. 2559			ก.ค.2559					
					ส.ค.2559					
					ก.ย.2559					

หมายเหตุ : ได้ตรวจสอบความถูกต้องของข้อมูลแล้ว

ผู้จัดทำข้อมูล.....

(.....

ตำแหน่ง .....

ลงวันที่ ..... เดือน .....พ.ศ. .....

รับรองความถูกต้อง .....

(.....)

ตำแหน่ง ผอ.สำนักการคลัง/ผอ.กองคลัง/หัวหน้าส่วนงานการคลัง/นักวิชาการคลัง

ลงวันที่.....เดือน.....พ.ศ. .....

ลงชื่อ .....

(.....

ตำหน่ง .....ปลัดเทศบาล / ปลัด อบต. .....

ลงวันที่..... เดือน.....พ.ศ. .....

แนวทางข้อหารือ กฎหมายและระเบียบที่เกี่ยวกับ การเบิกจ่ายเบี้ยยังชีพ ของ อปท.

แบบรายงานรับรองผลการจัดสรรงบประมาณ

โครงการสนับสนุนการเสริมสร้างสวัสดิการทางสังคมให้แก่คนพิการหรือทุพพลภาพ

ประจำปีงบประมาณ พ.ศ. 2559

(ตั้งแต่เดือนตุลาคม 2558 - กันยายน 2559)

ชื่อ อปท.....อำเภอ.....จังหวัด.....

ได้รับการจัดสรรงบประมาณ (ต.ค.58 - ก.ย.59)					อปท.เบิกจ่ายเบี้ยยังชีพฯ (ต.ค.58 - ก.ย.59)			ผลการเบิกจ่ายงบประมาณ (ยอดเงินจัดสรร - ยอดเงินเบิกจ่ายจริง)		หมายเหตุ
ลำดับที่	ว/ด/ป	หนังสือแจ้งจัดสรรเลขที่	จำนวนคน	จำนวนเงิน	ว/ด/ป	จำนวนคน	จำนวนเงิน	ยอดเงินเกิน	ยอดเงินขาด	
1	ต.ค. - ธ.ค.2558	ที่ มท 0891.3/ว 2331 ลว.29 ต.ค. 2558			ต.ค. 2558					
					พ.ย.2558					
					ธ.ค.2558					
2	ม.ค. - มี.ค. 2559	ที่ มท 0891.3/ว 2736 ลว.22 ธ.ค. 2559			ม.ค.2559					
					ก.พ.2559					
					มี.ค.2559					
3	เม.ย.2559	ที่ มท 0891.3/ว 639 ลว.24 มี.ค. 2559			เม.ย.2559					
5	พ.ค.2559	ที่ มท 0891.3/ว 847 ลว.29 เม.ย. 2559			พ.ค.2559					
6	พ.ค.2559 (เพิ่มเติม)	ที่ มท 0891.3/ว 1020 ลว.25 พ.ค. 2559			พ.ค.2559					
7	มิ.ย.2559	ที่ มท 0891.3/ว 1053 ลว.30 พ.ค. 2559			มิ.ย.2559					
8	ก.ค. - ก.ย. 2559	ที่ มท 0891.3/ว 1193 ลว.15 มิ.ย. 2559			ก.ค.2559					
		ที่ มท 0891.3/ว 1384 ลว.13 ก.ค. 2559			ส.ค.2559					
		ที่ มท 0891.3/ว 1501 ลว.2 ส.ค. 2559			ก.ย.2559					

หมายเหตุ : ได้ตรวจสอบความถูกต้องของข้อมูลแล้ว

ผู้จัดทำข้อมูล.....

(.....

ตำแหน่ง .....

ลงวันที่ ..... เดือน .....พ.ศ. .....

รับรองความถูกต้อง .....

(.....)

ตำแหน่ง ผอ.สำนักการคลัง/ผอ.กองคลัง/หัวหน้าส่วนงานการคลัง/นักวิชาการคลัง

ลงวันที่.....เดือน.....พ.ศ. .....

ลงชื่อ .....

(.....

ตำหน่ง ...ปลัดเทศบาล / ปลัด อบต. .....

ลงวันที่..... เดือน.....พ.ศ. .....

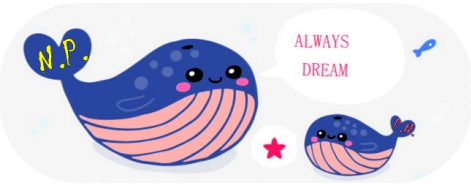

แนวทางข้อหารือ กฎหมายและระเบียบที่เกี่ยวกับ การเบิกจ่ายเบี้ยยังชีพ ของ อปท.

ที่ มท ๐๘๐๘.๒/ ว ๑๕๓๗

กรมส่งเสริมการปกครองท้องถิ่น
ถนนนครราชสีมา เขตดุสิต กทม. ๑๐๓๐๐

๒๖ กันยายน ๒๕๕๙

เรื่อง แนวทางการใช้จ่ายเงินอุดหนุนทั่วไปกำหนดวัตถุประสงค์ ปีงบประมาณ พ.ศ. ๒๕๕๘ และ พ.ศ. ๒๕๕๙ ที่เหลือจ่าย

เรียน ผู้ว่าราชการจังหวัด ทุกจังหวัด

สิ่งที่ส่งมาด้วย ๑. ประกาศคณะกรรมการการกระจายอำนาจให้แก่องค์กรปกครองส่วนท้องถิ่น เรื่อง หลักเกณฑ์การจัดสรรเงินอุดหนุนทั่วไปให้แก่องค์กรปกครองส่วนท้องถิ่น ปีงบประมาณ พ.ศ. ๒๕๕๘ (ฉบับที่ ๒) ลงวันที่ ๒๙ สิงหาคม ๒๕๕๙

๒. ประกาศคณะกรรมการการกระจายอำนาจให้แก่องค์กรปกครองส่วนท้องถิ่น เรื่อง การจัดสรรเงินอุดหนุนทั่วไปเพื่อสนับสนุนการกระจายอำนาจให้แก่องค์กรปกครองส่วนท้องถิ่น ปีงบประมาณ พ.ศ. ๒๕๕๙ (ฉบับที่ ๒) ลงวันที่ ๒๙ สิงหาคม ๒๕๕๙

๓. แนวทางการบันทึกบัญชีขององค์กรปกครองส่วนท้องถิ่น

ด้วยสำนักงานปลัดสำนักนายกรัฐมนตรี แจ้งว่าประธานคณะกรรมการการกระจายอำนาจให้แก่องค์กรปกครองส่วนท้องถิ่น ได้ออกประกาศคณะกรรมการการกระจายอำนาจให้แก่องค์กรปกครองส่วนท้องถิ่น เรื่อง หลักเกณฑ์การจัดสรรเงินอุดหนุนทั่วไปให้แก่องค์กรปกครองส่วนท้องถิ่น ปีงบประมาณ พ.ศ. ๒๕๕๘ (ฉบับที่ ๒) และการจัดสรรเงินอุดหนุนทั่วไปเพื่อสนับสนุนการกระจายอำนาจให้แก่องค์กรปกครองส่วนท้องถิ่น ปีงบประมาณ พ.ศ. ๒๕๕๙ (ฉบับที่ ๒) รายละเอียดปรากฏตามสิ่งที่ส่งมาด้วย ๑ - ๒

ดังนั้น เพื่อให้การใช้จ่ายเงินอุดหนุนทั่วไปกำหนดวัตถุประสงค์ ปีงบประมาณ พ.ศ. ๒๕๕๘ และ พ.ศ. ๒๕๕๙ เป็นไปด้วยความเรียบร้อย จึงขอให้จังหวัดแจ้งองค์กรปกครองส่วนท้องถิ่นทราบแนวทางการใช้จ่ายเงินอุดหนุนทั่วไป ดังนี้

๑. การใช้จ่ายเงินอุดหนุนทั่วไปกำหนดวัตถุประสงค์ที่มีเงินเหลือจ่ายและองค์กรปกครองส่วนท้องถิ่นมิได้ส่งคืนเป็นเงินรายได้แผ่นดิน ให้องค์กรปกครองส่วนท้องถิ่นดำเนินการดังนี้

๑.๑ ปีงบประมาณ พ.ศ. ๒๕๕๘ เงินอุดหนุนทั่วไปกำหนดวัตถุประสงค์ เพื่อให้องค์กรปกครองส่วนท้องถิ่นใช้จ่ายตามรายการที่กำหนด โดยมิต้องจัดทำข้อบัญญัติหรือเทศบัญญัติงบประมาณรายจ่ายประจำปี เมื่อกรมส่งเสริมการปกครองท้องถิ่น ได้โอนจัดสรรให้แก่องค์กรปกครองส่วนท้องถิ่น และองค์กรปกครองส่วนท้องถิ่นได้นำเงินไปใช้จ่ายตามวัตถุประสงค์ที่กำหนด หากมีเงินเหลือจ่ายและองค์กรปกครองส่วนท้องถิ่นมิได้ส่งคืนเงินเป็นรายได้แผ่นดิน ให้องค์กรปกครองส่วนท้องถิ่นนำเงินเหลือจ่ายดังกล่าวไปใช้จ่ายตามวัตถุประสงค์ที่กำหนดในปีงบประมาณ พ.ศ. ๒๕๕๙ หรือในปีงบประมาณต่อ ๆ ไป เช่น รายการเบี้ยยังชีพผู้สูงอายุ ในปีงบประมาณ พ.ศ. ๒๕๕๘ มีเงินเหลือจ่ายให้นำเงินเหลือจ่ายดังกล่าว ไปจ่ายในรายการเบี้ยยังชีพผู้สูงอายุ ในปีงบประมาณ พ.ศ. ๒๕๕๙ หรือปีงบประมาณต่อ ๆ ไป เป็นต้น

๑.๒ ปีงบประมาณ พ.ศ. ๒๕๕๙ เงินอุดหนุนทั่วไปกำหนดวัตถุประสงค์ เพื่อให้องค์กรปกครองส่วนท้องถิ่นใช้จ่ายตามรายการที่กำหนด โดยมิต้องจัดทำข้อบัญญัติหรือเทศบัญญัติงบประมาณรายจ่ายประจำปี เมื่อกรมส่งเสริมการปกครองท้องถิ่นได้โอนจัดสรรให้แก่องค์กรปกครองส่วนท้องถิ่น และองค์กรปกครองส่วนท้องถิ่นได้นำเงินไปใช้จ่ายตามวัตถุประสงค์ที่กำหนด หากมีเงินเหลือจ่ายและองค์กรปกครอง

/ส่วนท้องถิ่น...

ส่วนท้องถิ่นมิได้ส่งคืนเงินเป็นรายได้แผ่นดิน ให้องค์กรปกครองส่วนท้องถิ่นนำเงินเหลือจ่ายดังกล่าวไปใช้จ่ายตามวัตถุประสงค์ที่กำหนดในปีงบประมาณ พ.ศ. ๒๕๖๐ หรือในปีงบประมาณต่อ ๆ ไป เช่น รายการเบี้ยยังชีพผู้พิการ ในปีงบประมาณ พ.ศ. ๒๕๕๙ มีเงินเหลือจ่ายให้นำเงินเหลือจ่ายดังกล่าว ไปจ่ายในรายการเบี้ยยังชีพผู้พิการ ในปีงบประมาณ พ.ศ. ๒๕๖๐ หรือในปีงบประมาณต่อ ๆ ไป เป็นต้น

๒. การบันทึกรายการเกี่ยวกับเงินเหลือจ่าย ตามข้อ ๑ ให้องค์กรปกครองส่วนท้องถิ่นดำเนินการในระบบบัญชีคอมพิวเตอร์ขององค์กรปกครองส่วนท้องถิ่น (e-LAAS) ดังนี้

๒.๑ เงินอุดหนุนทั่วไปกำหนดวัตถุประสงค์ที่ได้รับจัดสรรในปีงบประมาณ พ.ศ. ๒๕๕๘ มีเงินเหลือจ่ายและยังมิได้ส่งคืนเป็นเงินรายได้แผ่นดิน ให้ดำเนินการดังนี้

(๑) เงินที่เหลืออยู่ยังไม่ส่งคืน ณ วันที่ ๓๐ กันยายน ๒๕๕๘ ให้ปรับลดรายได้เงินอุดหนุนปีงบประมาณ พ.ศ. ๒๕๕๘ เป็นเงินรับฝากเงินรอคืนจังหวัด ที่เมนู ระบบข้อมูลรายรับ > รับแจ้งเงินอุดหนุนทั่วไประบุวัตถุประสงค์/เฉพาะกิจ > ปรับปรุงวงเงินรับแจ้ง/จัดสรร/เงินรอคืนจังหวัด และอนุมัติการปรับปรุง

(๑.๑) กรณีทำการปรับปรุง ณ วันที่ ๓๐ กันยายน ๒๕๕๘ บันทึกบัญชีในใบผ่านรายการบัญชีทั่วไปโดยระบบ

เดบิต เงินอุดหนุนระบุทั่วไปวัตถุประสงค์/เฉพาะกิจ

เครดิต เงินรับฝากเงินรอคืนจังหวัด (ตามประเภทของเงินที่ได้รับ)

(๑.๒) กรณีทำการปรับปรุงภายหลังปิดบัญชีปีงบประมาณ พ.ศ. ๒๕๕๘ ในระบบแล้วจะบันทึกบัญชี

เดบิต รายจ่ายค้างจ่าย

เครดิต เงินรับฝากเงินรอคืนจังหวัด (ตามประเภทของเงินที่ได้รับ)

ระบบจะจัดทำทะเบียนคุมเงินรับฝากเงินรอคืนจังหวัดตามประเภทของเงินที่ได้รับให้อัตโนมัติ เช่น เงินรับฝากเงินรอคืนจังหวัด – เบี้ยยังชีพผู้อายุ เงินรับฝากเงินรอคืนจังหวัด - เงินเดือนพนักงาน เป็นต้น

(๒) ปีงบประมาณ พ.ศ. ๒๕๕๙ ให้นำเงินรับฝากเงินรอคืนจังหวัด จ่ายเป็นค่าใช้จ่ายตามวัตถุประสงค์เดิม โดยจัดทำฎีกาที่เมนู จัดทำฎีกา > เงินรับฝากและเงินอื่น > เงินรอคืนจังหวัด เมื่ออนุมัติรายงานการจัดทำเช็ค บันทึกบัญชี

เดบิต เงินรับฝากเงินรอคืนจังหวัด (ตามประเภทของเงินที่ได้รับ)

เครดิต เงินฝากธนาคาร

๒.๒ เงินอุดหนุนทั่วไปกำหนดวัตถุประสงค์ที่ได้รับจัดสรรในปีงบประมาณ พ.ศ. ๒๕๕๙ มีเงินเหลือจ่าย ให้ดำเนินการ ดังนี้

(๑) เงินที่เหลือจ่ายอยู่ ณ วันที่ ๓๐ กันยายน ๒๕๕๙ ให้ปรับลดรายได้เงินอุดหนุนปีงบประมาณ พ.ศ. ๒๕๕๙ เป็นเงินรับฝากเงินรอคืนจังหวัด **โดยให้ปฏิบัติตามข้อ ๒.๑. (๑.๑)**

(๒) ปีงบประมาณ พ.ศ. ๒๕๖๐ ให้นำเงินรับฝากเงินรอคืนจังหวัด จ่ายเป็นค่าใช้จ่ายตามวัตถุประสงค์เดิม โดยจัดทำฎีกาที่เมนู จัดทำฎีกา > เงินรับฝากและเงินอื่น > เงินรอคืนจังหวัด เมื่ออนุมัติรายงานการจัดทำเช็ค บันทึกบัญชี

เดบิต เงินรับฝากเงินรอคืนจังหวัด (ตามประเภทของเงินที่ได้รับ)

เครดิต เงินฝากธนาคาร

๓. กรณีที่องค์กรปกครองส่วนท้องถิ่น ยังไม่สามารถปฏิบัติงานในระบบบัญชีคอมพิวเตอร์ขององค์กรปกครองส่วนท้องถิ่น (e-LAAS) การบันทึกรายการเกี่ยวกับเงินเหลือจ่าย สำหรับการบันทึกบัญชีด้วยมือให้ดำเนินการ ดังนี้

/๓.๑ เงินอุดหนุน...

๓.๑ เงินอุดหนุนทั่วไปกำหนดวัตถุประสงค์ที่ได้รับจัดสรรในปีงบประมาณ พ.ศ. ๒๕๕๘ มีเงินเหลือจ่าย และยังมิได้ส่งคืนเป็นเงินรายได้แผ่นดิน ให้ดำเนินการบันทึกบัญชี ในใบผ่านรายการบัญชีทั่วไป ดังนี้

(๑) เงินที่เหลือจ่ายอยู่ยังไม่ส่งคืน ณ วันที่ ๓๐ กันยายน ๒๕๕๘

(๑.๑) กรณีทำการปรับปรุง ณ วันที่ ๓๐ กันยายน ๒๕๕๘ บันทึกบัญชี

เดบิต เงินอุดหนุนทั่วไประบุวัตถุประสงค์/เฉพาะกิจ

เครดิต เงินรับฝากเงินรอคืนจังหวัด (ตามประเภทของเงินที่ได้รับ)

(๑.๒) กรณีทำการปรับปรุงภายหลังปิดบัญชีปีงบประมาณ พ.ศ. ๒๕๕๘ แล้ว จะบันทึกบัญชี

เดบิต รายจ่ายค้างจ่าย

เครดิต เงินรับฝากเงินรอคืนจังหวัด (ตามประเภทของเงินที่ได้รับ)

และจัดทำทะเบียนคุมเงินรับฝากเงินรอคืนจังหวัดตามประเภทของเงินที่ได้รับ เช่น เงินรับฝากเงินรอคืนจังหวัด - เบี้ยยังชีพผู้สูงอายุ เงินรับฝากเงินรอคืนจังหวัด - เงินเดือนพนักงาน เป็นต้น

(๒) ปีงบประมาณ พ.ศ. ๒๕๕๙ ให้นำเงินรับฝากเงินรอคืนจังหวัด จ่ายเป็นค่าใช้จ่ายตามวัตถุประสงค์เดิม บันทึกบัญชี

เดบิต เงินรับฝากเงินรอคืนจังหวัด (ตามประเภทของเงินที่ได้รับ)

เครดิต เงินฝากธนาคาร

๓.๒ เงินอุดหนุนทั่วไปกำหนดวัตถุประสงค์ที่ได้รับจัดสรรในปีงบประมาณ พ.ศ. ๒๕๕๙ มีเงินเหลือจ่าย ให้ดำเนินการ ดังนี้

(๑) เงินที่เหลือจ่าย ณ วันที่ ๓๐ กันยายน ๒๕๕๙ ให้ปรับลดรายได้เงินอุดหนุนปีงบประมาณ พ.ศ. ๒๕๕๙ เป็นเงินรับฝากเงินรอคืนจังหวัด **โดยให้ปฏิบัติตามข้อ ๓.๑ (๑.๑)**

(๒) ปีงบประมาณ พ.ศ. ๒๕๖๐ ให้นำเงินรับฝากเงินรอคืนจังหวัด จ่ายเป็นค่าใช้จ่ายตามวัตถุประสงค์เดิม บันทึกบัญชี

เดบิต เงินรับฝากเงินรอคืนจังหวัด (ตามประเภทของเงินที่ได้รับ)

เครดิต เงินฝากธนาคาร

รายละเอียดปรากฏตามสิ่งที่ส่งมาด้วย ๓

จึงเรียนมาเพื่อโปรดพิจารณาดำเนินการต่อไป

ขอแสดงความนับถือ

(นายดุษฎี สุวัฒวิตยากร)
รองอธิบดี ปฏิบัติราชการแทน
อธิบดีกรมส่งเสริมการปกครองท้องถิ่น

สำนักบริหารการคลังท้องถิ่น
ส่วนการจัดสรรเงินอุดหนุนและพัฒนาระบบงบประมาณ
โทรศัพท์ ๐-๒๒๔๑-๙๐๔๓, ๐-๒๒๔๑-๙๐๔๐, ๐-๒๒๔๑-๐๗๕๓, ๐-๒๒๔๑-๙๐๐๐ ต่อ ๑๕๓๔

กรมส่งเสริมการปกครองท้องถิ่น
เลขรับ 71265
วันที่ 7 ก.ย. 2559
เวลา

ด่วนมาก

ที่ นร ๐๑๐๗/ว ๗๕๒๘

สำนักงานปลัดสำนักนายกรัฐมนตรี
ทำเนียบรัฐบาล กทม. ๑๐๓๐๐

ส่วนนโยบายการคลังและพัฒนารายได้
เลขรับ 3289
วันที่ ๗ ก.ย. ๒๕๕๙
เวลา

๕ กันยายน ๒๕๕๙

เรื่อง ประกาศหลักเกณฑ์การจัดสรรเงินภาษีให้แก่องค์กรปกครองส่วนท้องถิ่น สำหรับปีงบประมาณ พ.ศ. ๒๕๖๐ และประกาศการใช้จ่ายเงินอุดหนุนทั่วไปให้แก่องค์กรปกครองส่วนท้องถิ่น ปีงบประมาณ พ.ศ. ๒๕๕๘ และปีงบประมาณ พ.ศ. ๒๕๕๙

สำนักบริหารการคลังท้องถิ่น
เลขที่รับ 2090
วันที่ 7 ก.ย. 2559
เวลา

เรียน อธิบดีกรมส่งเสริมการปกครองท้องถิ่น

สิ่งที่ส่งมาด้วย
๑. ประกาศคณะกรรมการการกระจายอำนาจให้แก่องค์กรปกครองส่วนท้องถิ่น เรื่อง หลักเกณฑ์การจัดสรรเงินภาษีมูลค่าเพิ่มตามพระราชบัญญัติกำหนดแผนและขั้นตอนการกระจายอำนาจให้แก่องค์กรปกครองส่วนท้องถิ่น พ.ศ. ๒๕๔๒ ให้แก่องค์กรปกครองส่วนท้องถิ่น สำหรับปีงบประมาณ พ.ศ. ๒๕๖๐
๒. ประกาศคณะกรรมการการกระจายอำนาจให้แก่องค์กรปกครองส่วนท้องถิ่น เรื่อง หลักเกณฑ์การจัดสรรเงินภาษีและค่าธรรมเนียมรถยนต์ให้แก่องค์กรปกครองส่วนท้องถิ่น สำหรับปีงบประมาณ พ.ศ. ๒๕๖๐
๓. ประกาศคณะกรรมการการกระจายอำนาจให้แก่องค์กรปกครองส่วนท้องถิ่น เรื่อง หลักเกณฑ์การจัดสรรเงินอุดหนุนทั่วไปให้แก่องค์กรปกครองส่วนท้องถิ่น ปีงบประมาณ พ.ศ. ๒๕๕๘ (ฉบับที่ ๒)
๔. ประกาศคณะกรรมการการกระจายอำนาจให้แก่องค์กรปกครองส่วนท้องถิ่น เรื่อง การจัดสรรเงินอุดหนุนทั่วไปเพื่อสนับสนุนการกระจายอำนาจให้แก่องค์กรปกครองส่วนท้องถิ่น ปีงบประมาณ พ.ศ. ๒๕๕๙ (ฉบับที่ ๒)
๕. สำเนาหนังสือสำนักงานปลัดสำนักนายกรัฐมนตรี ด่วนมาก ที่ นร ๐๑๐๗/ ๗๕๒๕ ลงวันที่ ๕ กันยายน ๒๕๕๙

ด้วยรองนายกรัฐมนตรี (นายวิษณุ เครืองาม) ประธานกรรมการการกระจายอำนาจให้แก่องค์กรปกครองส่วนท้องถิ่น ได้ลงนามในประกาศคณะกรรมการการกระจายอำนาจให้แก่องค์กรปกครองส่วนท้องถิ่น จำนวน ๔ ฉบับ เรื่อง หลักเกณฑ์การจัดสรรเงินภาษีมูลค่าเพิ่มตามพระราชบัญญัติกำหนดแผนและขั้นตอนการกระจายอำนาจให้แก่องค์กรปกครองส่วนท้องถิ่น พ.ศ. ๒๕๔๒ ให้แก่องค์กรปกครองส่วนท้องถิ่น สำหรับปีงบประมาณ พ.ศ. ๒๕๖๐ เรื่อง หลักเกณฑ์การจัดสรรเงินภาษีและค่าธรรมเนียมรถยนต์ให้แก่องค์กรปกครองส่วนท้องถิ่น สำหรับปีงบประมาณ พ.ศ. ๒๕๖๐ เรื่อง หลักเกณฑ์การจัดสรรเงินอุดหนุนทั่วไปให้แก่องค์กรปกครองส่วนท้องถิ่น ปีงบประมาณ พ.ศ. ๒๕๕๘ (ฉบับที่ ๒) และเรื่อง การจัดสรรเงินอุดหนุนทั่วไปเพื่อสนับสนุนการกระจายอำนาจให้แก่องค์กรปกครองส่วนท้องถิ่น ปีงบประมาณ พ.ศ. ๒๕๕๙ (ฉบับที่ ๒)

/ซึ่งสำนักงาน ...

ซึ่งสำนักงานปลัดสำนักนายกรัฐมนตรีได้ส่งประกาศดังกล่าวให้สำนักเลขาธิการคณะรัฐมนตรีเพื่อประกาศในราชกิจจานุเบกษาแล้ว รายละเอียดปรากฏตามสิ่งที่ส่งมาด้วย

จึงเรียนมาเพื่อโปรดทราบ ทั้งนี้ หากประกาศในราชกิจจานุเบกษาแล้ว จักได้แจ้งให้ทราบต่อไป

ขอแสดงความนับถือ

(นายจิรชัย มูลทองโร่ย)
รองปลัดสำนักนายกรัฐมนตรี ปฏิบัติราชการแทน
ปลัดสำนักนายกรัฐมนตรี

สำนักงานคณะกรรมการการกระจายอำนาจ
ให้แก่องค์กรปกครองส่วนท้องถิ่น
โทรศัพท์ ๐ ๒๒๘๓ ๔๖๓๐
โทรสาร ๐ ๒๒๘๓ ๔๖๔๐

ประกาศคณะกรรมการการกระจายอำนาจให้แก่องค์กรปกครองส่วนท้องถิ่น
เรื่อง หลักเกณฑ์การจัดสรรเงินอุดหนุนทั่วไปให้แก่องค์กรปกครองส่วนท้องถิ่น ปีงบประมาณ พ.ศ. ๒๕๕๘
(ฉบับที่ ๒)

ตามประกาศคณะกรรมการการกระจายอำนาจให้แก่องค์กรปกครองส่วนท้องถิ่น เรื่อง หลักเกณฑ์การจัดสรรเงินอุดหนุนทั่วไปให้แก่องค์กรปกครองส่วนท้องถิ่น ปีงบประมาณ พ.ศ. ๒๕๕๘ ประกาศ ณ วันที่ ๒๘ ตุลาคม ๒๕๕๗ กำหนดหลักเกณฑ์การจัดสรรเงินอุดหนุนทั่วไปให้แก่องค์กรปกครองส่วนท้องถิ่น รวม ๒๖ รายการ และต่อมาคณะกรรมการการกระจายอำนาจให้แก่องค์กรปกครองส่วนท้องถิ่น ในการประชุมครั้งที่ ๒/๒๕๕๙ เมื่อวันที่ ๔ มีนาคม ๒๕๕๙ และครั้งที่ ๔/๒๕๕๙ เมื่อวันที่ ๓ สิงหาคม ๒๕๕๙ มีมติเห็นชอบการใช้จ่ายเงินอุดหนุนทั่วไปกำหนดวัตถุประสงค์ที่เหลือจ่ายปีงบประมาณ พ.ศ. ๒๕๕๘ และ พ.ศ. ๒๕๕๙ โดยให้จัดทำเป็นประกาศคณะกรรมการการกระจายอำนาจให้แก่องค์กรปกครองส่วนท้องถิ่น นั้น

อาศัยอำนาจตามความในมาตรา ๑๒ (๑๑) และมาตรา ๒๙ แห่งพระราชบัญญัติกำหนดแผนและขั้นตอนการกระจายอำนาจให้แก่องค์กรปกครองส่วนท้องถิ่น พ.ศ. ๒๕๔๒ คณะกรรมการการกระจายอำนาจให้แก่องค์กรปกครองส่วนท้องถิ่น จึงประกาศกำหนดหลักเกณฑ์การใช้จ่ายเงินอุดหนุนทั่วไปให้แก่องค์กรปกครองส่วนท้องถิ่น ปีงบประมาณ พ.ศ. ๒๕๕๘ ดังนี้

ข้อ ๑ เงินอุดหนุนทั่วไปกำหนดวัตถุประสงค์ เพื่อให้องค์กรปกครองส่วนท้องถิ่นใช้จ่ายตามรายการที่กำหนด โดยองค์กรปกครองส่วนท้องถิ่นมิต้องจัดทำข้อบัญญัติหรือเทศบัญญัติงบประมาณรายจ่ายประจำปี ตามประกาศคณะกรรมการการกระจายอำนาจให้แก่องค์กรปกครองส่วนท้องถิ่น เรื่อง หลักเกณฑ์การจัดสรรเงินอุดหนุนทั่วไปให้แก่องค์กรปกครองส่วนท้องถิ่น ปีงบประมาณ พ.ศ. ๒๕๕๘ ประกาศ ณ วันที่ ๒๘ ตุลาคม ๒๕๕๗ ข้อ ๓ เมื่อกรมส่งเสริมการปกครองท้องถิ่นได้โอนเงินจัดสรรให้แก่องค์กรปกครองส่วนท้องถิ่น และองค์กรปกครองส่วนท้องถิ่นได้นำเงินไปใช้จ่ายตามวัตถุประสงค์ที่กำหนด หากมีเงินเหลือจ่ายและองค์กรปกครองส่วนท้องถิ่นมิได้ส่งคืนเงินเป็นรายได้แผ่นดิน ให้องค์กรปกครองส่วนท้องถิ่นนำเงินเหลือจ่ายดังกล่าวไปใช้จ่ายตามวัตถุประสงค์ที่กำหนดในปีงบประมาณ พ.ศ. ๒๕๕๙ หรือในปีงบประมาณต่อ ๆ ไป

ข้อ ๒ ประกาศนี้ให้ใช้บังคับตั้งแต่บัดนี้เป็นต้นไป

ประกาศ ณ วันที่ ๒๕ สิงหาคม พ.ศ. ๒๕๕๙

สำเนาถูกต้อง
สุดา
(นางสาวสุดา สีสุนา)
นักวิเคราะห์นโยบายและแผน
๕ ก.ย. ๕๙

(นายวิษณุ เครืองาม)
รองนายกรัฐมนตรี
ประธานกรรมการการกระจายอำนาจให้แก่องค์กรปกครองส่วนท้องถิ่น

ประกาศคณะกรรมการการกระจายอำนาจให้แก่องค์กรปกครองส่วนท้องถิ่น
เรื่อง การจัดสรรเงินอุดหนุนทั่วไปเพื่อสนับสนุนการกระจายอำนาจให้แก่องค์กรปกครองส่วนท้องถิ่น
ปีงบประมาณ พ.ศ. ๒๕๕๙
(ฉบับที่ ๒)

ตามประกาศคณะกรรมการการกระจายอำนาจให้แก่องค์กรปกครองส่วนท้องถิ่น เรื่อง การจัดสรรเงินอุดหนุนทั่วไปเพื่อสนับสนุนการกระจายอำนาจให้แก่องค์กรปกครองส่วนท้องถิ่น ปีงบประมาณ พ.ศ. ๒๕๕๙ ประกาศ ณ วันที่ ๙ ตุลาคม ๒๕๕๘ กำหนดหลักเกณฑ์การจัดสรรเงินอุดหนุนทั่วไปให้แก่องค์กรปกครองส่วนท้องถิ่น รวม ๒๘ รายการ และต่อมาคณะกรรมการการกระจายอำนาจให้แก่องค์กรปกครองส่วนท้องถิ่น ในการประชุมครั้งที่ ๒/๒๕๕๙ เมื่อวันที่ ๔ มีนาคม ๒๕๕๙ และครั้งที่ ๔/๒๕๕๙ เมื่อวันที่ ๓ สิงหาคม ๒๕๕๙ มีมติเห็นชอบการใช้จ่ายเงินอุดหนุนทั่วไปกำหนดวัตถุประสงค์ที่เหลือจ่ายปีงบประมาณ พ.ศ. ๒๕๕๘ และ พ.ศ. ๒๕๕๙ โดยให้จัดทำเป็นประกาศคณะกรรมการการกระจายอำนาจให้แก่องค์กรปกครองส่วนท้องถิ่น นั้น

อาศัยอำนาจตามความในมาตรา ๑๒ (๑๑) และมาตรา ๒๙ แห่งพระราชบัญญัติกำหนดแผนและขั้นตอนการกระจายอำนาจให้แก่องค์กรปกครองส่วนท้องถิ่น พ.ศ. ๒๕๔๒ คณะกรรมการการกระจายอำนาจให้แก่องค์กรปกครองส่วนท้องถิ่น จึงประกาศกำหนดหลักเกณฑ์การใช้จ่ายเงินอุดหนุนทั่วไปให้แก่องค์กรปกครองส่วนท้องถิ่น ปีงบประมาณ พ.ศ. ๒๕๕๙ ดังนี้

ข้อ ๑ เงินอุดหนุนทั่วไปกำหนดวัตถุประสงค์ เพื่อให้องค์กรปกครองส่วนท้องถิ่นใช้จ่ายตามรายการที่กำหนด โดยองค์กรปกครองส่วนท้องถิ่นมิต้องจัดทำข้อบัญญัติหรือเทศบัญญัติงบประมาณรายจ่ายประจำปี ตามประกาศคณะกรรมการการกระจายอำนาจให้แก่องค์กรปกครองส่วนท้องถิ่น เรื่อง การจัดสรรเงินอุดหนุนทั่วไปเพื่อสนับสนุนการกระจายอำนาจให้แก่องค์กรปกครองส่วนท้องถิ่น ปีงบประมาณ พ.ศ. ๒๕๕๙ ประกาศ ณ วันที่ ๙ ตุลาคม ๒๕๕๘ ข้อ ๔ เมื่อกรมส่งเสริมการปกครองท้องถิ่นได้โอนเงินจัดสรรให้แก่องค์กรปกครองส่วนท้องถิ่น และองค์กรปกครองส่วนท้องถิ่นได้นำเงินไปใช้จ่ายตามวัตถุประสงค์ที่กำหนด หากมีเงินเหลือจ่ายและองค์กรปกครองส่วนท้องถิ่นมิได้ส่งคืนเงินเป็นรายได้แผ่นดิน ให้องค์กรปกครองส่วนท้องถิ่นนำเงินเหลือจ่ายดังกล่าวไปใช้จ่ายตามวัตถุประสงค์ที่กำหนดในปีงบประมาณ พ.ศ. ๒๕๖๐ หรือในปีงบประมาณต่อ ๆ ไป

ข้อ ๒ ประกาศนี้ให้ใช้บังคับตั้งแต่บัดนี้เป็นต้นไป

ประกาศ ณ วันที่ ๒๕ สิงหาคม พ.ศ. ๒๕๕๙

สำเนาถูกต้อง
สุจิภา
(นางสาวสุจิภา สีลินา)
นักวิเคราะห์นโยบายและแผน
๕ ก.ย. ๕๙

(นายวิษณุ เครืองาม)
รองนายกรัฐมนตรี
ประธานกรรมการการกระจายอำนาจให้แก่องค์กรปกครองส่วนท้องถิ่น

แนวทางการบันทึกบัญชีขององค์กรปกครองส่วนท้องถิ่น เงินอุดหนุนทั่วไป กำหนดวัตถุประสงค์ ปี พ.ศ. ๒๕๕๘ และ พ.ศ. ๒๕๕๙ ที่เหลือจ่าย

---

๑. เงินอุดหนุนทั่วไปกำหนดวัตถุประสงค์ที่ได้รับจัดสรรในปีงบประมาณ พ.ศ. ๒๕๕๘ มีเงินเหลือจ่าย และยังมิได้ส่งคืนเป็นเงินรายได้แผ่นดิน ให้ดำเนินการ ดังนี้

(๑) เงินที่เหลืออยู่ยังไม่ส่งคืน ณ วันที่ ๓๐ กันยายน ๒๕๕๘ ให้ปรับลดรายได้เงินอุดหนุนปีงบประมาณ พ.ศ. ๒๕๕๘ เป็นเงินรับฝากเงินรอคืนจังหวัด ที่เมนู ระบบข้อมูลรายรับ > รับแจ้งเงินอุดหนุนทั่วไประบุวัตถุประสงค์/เฉพาะกิจ > ปรับปรุงวงเงินรับแจ้ง/จัดสรร/เงินรอคืนจังหวัด และอนุมัติการปรับปรุง

(๑.๑) กรณีทำการปรับปรุง ณ วันที่ ๓๐ กันยายน ๒๕๕๘ บันทึกบัญชีในใบผ่านรายการบัญชีทั่วไปโดยระบบ

เดบิต เงินอุดหนุนทั่วไประบุวัตถุประสงค์/เฉพาะกิจ

เครดิต เงินรับฝากเงินรอคืนจังหวัด (ตามประเภทของเงินที่ได้รับ)

(๑.๒) กรณีทำการปรับปรุงภายหลังปิดบัญชีปีงบประมาณ พ.ศ. ๒๕๕๘ ในระบบแล้ว จะบันทึกบัญชี

เดบิต รายจ่ายค้างจ่าย

เครดิต เงินรับฝากเงินรอคืนจังหวัด (ตามประเภทของเงินที่ได้รับ)

ระบบจะจัดทำทะเบียนคุมเงินรับฝากเงินรอคืนจังหวัดตามประเภทของเงินที่ได้รับให้อัตโนมัติ เช่น เงินรับฝากเงินรอคืนจังหวัด – เบี้ยยังชีพผู้อายุ เงินรับฝากเงินรอคืนจังหวัด - เงินเดือนพนักงาน เป็นต้น

(๒) ปีงบประมาณ พ.ศ. ๒๕๕๙ ให้นำเงินรับฝากเงินรอคืนจังหวัด จ่ายเป็นค่าใช้จ่ายตามวัตถุประสงค์เดิม โดยจัดทำฎีกาที่เมนู จัดทำฎีกา > เงินรับฝากและเงินอื่น > เงินรอคืนจังหวัด เมื่ออนุมัติรายงานการจัดทำเช็ค บันทึกบัญชี

เดบิต เงินรับฝากเงินรอคืนจังหวัด (ตามประเภทของเงินที่ได้รับ)

เครดิต เงินฝากธนาคาร

๒. เงินอุดหนุนทั่วไปกำหนดวัตถุประสงค์ที่ได้รับจัดสรรในปีงบประมาณ พ.ศ. ๒๕๕๙ มีเงินเหลือจ่าย ให้ดำเนินการ ดังนี้

(๑) เงินที่เหลือจ่ายอยู่ ณ วันที่ ๓๐ กันยายน ๒๕๕๙ ให้ปรับลดรายได้เงินอุดหนุนปีงบประมาณ พ.ศ. ๒๕๕๙ เป็นเงินรับฝากเงินรอคืนจังหวัด **โดยให้ปฏิบัติตามข้อ ๑. (๑.๑)**

(๒) ปีงบประมาณ พ.ศ. ๒๕๖๐ ให้นำเงินรับฝากเงินรอคืนจังหวัด จ่ายเป็นค่าใช้จ่ายตามวัตถุประสงค์เดิม โดยจัดทำฎีกาที่เมนู จัดทำฎีกา > เงินรับฝากและเงินอื่น > เงินรอคืนจังหวัด เมื่ออนุมัติรายงานการจัดทำเช็ค บันทึกบัญชี

เดบิต เงินรับฝากเงินรอคืนจังหวัด (ตามประเภทของเงินที่ได้รับ)

เครดิต เงินฝากธนาคาร

/๓. กรณีที่...

๓. กรณีที่องค์กรปกครองส่วนท้องถิ่น ยังไม่สามารถปฏิบัติงานในระบบบัญชีคอมพิวเตอร์ขององค์กรปกครองส่วนท้องถิ่น (e-LAAS) การบันทึกรายการเกี่ยวกับเงินเหลือจ่าย สำหรับการบันทึกบัญชีด้วยมือ ให้ดำเนินการ ดังนี้

๓.๑ เงินอุดหนุนทั่วไปกำหนดวัตถุประสงค์ที่ได้รับจัดสรรในปีงบประมาณ พ.ศ. ๒๕๕๘ มีเงินเหลือจ่าย และยังมิได้ส่งคืนเป็นเงินรายได้แผ่นดิน ให้ดำเนินการบันทึกบัญชี ในใบผ่านรายการบัญชีทั่วไป ดังนี้

(๑) เงินที่เหลือจ่ายอยู่ยังไม่ส่งคืน ณ วันที่ ๓๐ กันยายน ๒๕๕๘

(๑.๑) กรณีทำการปรับปรุง ณ วันที่ ๓๐ กันยายน ๒๕๕๘ บันทึกบัญชี

เดบิต เงินอุดหนุนทั่วไประบุวัตถุประสงค์/เฉพาะกิจ

เครดิต เงินรับฝากเงินรอคืนจังหวัด (ตามประเภทของเงินที่ได้รับ)

(๑.๒) กรณีทำการปรับปรุงภายหลังปิดบัญชีปีงบประมาณ พ.ศ. ๒๕๕๘ แล้ว จะบันทึกบัญชี

เดบิต รายจ่ายค้างจ่าย

เครดิต เงินรับฝากเงินรอคืนจังหวัด (ตามประเภทของเงินที่ได้รับ)

และจัดทำทะเบียนคุมเงินรับฝากเงินรอคืนจังหวัดตามประเภทของเงินที่ได้รับ เช่น เงินรับฝากเงินรอคืนจังหวัด - เบี้ยยังชีพผู้สูงอายุ เงินรับฝากเงินรอคืนจังหวัด - เงินเดือนพนักงาน เป็นต้น

(๒) ปีงบประมาณ พ.ศ. ๒๕๕๙ ให้นำเงินรับฝากเงินรอคืนจังหวัด จ่ายเป็นค่าใช้จ่ายตามวัตถุประสงค์เดิม บันทึกบัญชี

เดบิต เงินรับฝากเงินรอคืนจังหวัด (ตามประเภทของเงินที่ได้รับ)

เครดิต เงินฝากธนาคาร

๓.๒ เงินอุดหนุนทั่วไปกำหนดวัตถุประสงค์ที่ได้รับจัดสรรในปีงบประมาณ พ.ศ. ๒๕๕๙ มีเงินเหลือจ่าย ให้ดำเนินการ ดังนี้

(๑) เงินที่เหลือจ่าย ณ วันที่ ๓๐ กันยายน ๒๕๕๙ ให้ปรับลดรายได้เงินอุดหนุนปีงบประมาณ พ.ศ. ๒๕๕๙ เป็นเงินรับฝากเงินรอคืนจังหวัด **โดยให้ปฏิบัติตามข้อ ๓.๑ (๑.๑)**

(๒) ปีงบประมาณ พ.ศ. ๒๕๖๐ ให้นำเงินรับฝากเงินรอคืนจังหวัด จ่ายเป็นค่าใช้จ่ายตามวัตถุประสงค์เดิม บันทึกบัญชี

เดบิต เงินรับฝากเงินรอคืนจังหวัด (ตามประเภทของเงินที่ได้รับ)

เครดิต เงินฝากธนาคาร

รายงานการประชุม
คณะกรรมการพิจารณาร่างกฎหมายของกระทรวงมหาดไทย คณะที่ ๑
ครั้งที่ ๑๓/๒๕๕๙
วันจันทร์ที่ ๑๔ ธันวาคม ๒๕๕๘
ณ ห้องประชุมสำนักกฎหมาย สป. ชั้น ๖ อาคารสถาบันดำรงราชานุภาพกระทรวงมหาดไทย

ผู้มาประชุม

๑. นายสวัสดิ์	ส่งสัมพันธ์	กรรมการ	ทำหน้าที่ประธาน
๒. ศ. พิเศษ ยุวัฒน์	วุฒิเมธี	กรรมการ	
๓. นายปริญญา	อุดมทรัพย์	กรรมการ	
๔. นายสุพล	ยุติธาดา	กรรมการ	
๕. นายพินัย	อนันตพงศ์	กรรมการ	
๖. นางสาววัณณนา	บุนนาค	กรรมการ	
๗. นายเอกศักดิ์	ตรีกรุณาสวัสดิ์	กรรมการ	
๘. นายโชติ	เชื้อโชติ	กรรมการ	
ผู้อำนวยการสำนักกฎหมาย สป.			
๙. นายยงยุทธ	ชื้นประเสริฐ	กรรมการและเลขานุการ	
นิติกรชำนาญการพิเศษ	สำนักกฎหมาย สป.		
๑๐. นางสาวชัชฎาภรณ์	กอผจญ	กรรมการและผู้ช่วยเลขานุการ	
นิติกรปฏิบัติการ	สำนักกฎหมาย สป.		

ผู้ไม่มาประชุม

๑. นายประทีป	กีรติเรขา	ติดราชการ
รองปลัดกระทรวงมหาดไทย หัวหน้ากลุ่มภารกิจด้านความมั่นคง		
๒. ที่ปรึกษาด้านกฎหมาย สำนักงานปลัดกระทรวงมหาดไทย– ว่าง		
๓. ศ.พิเศษ กมลชัย	รัตนสกาววงศ์	ลาการประชุม
๔. นายชูเกียรติ	รัตนชัยชาญ	ติดราชการ
๕. นายธวัชชัย	ฟักอังกูร	ลาการประชุม

ผู้เข้าร่วมประชุม

๑. นายคณิต	คงช่วย	นิติกรชำนาญการพิเศษ สำนักกฎหมาย สป.
๒. นางสาวจิตรลดา	เหลืองภิรมย์	นิติกรชำนาญการ สำนักกฎหมาย สป.
๓. นางสาวชุติมณฑน์	บริสุทธิ์	นิติกรชำนาญการ สำนักกฎหมาย สป.
๔. นางสาวฐิตาพร	อุทก	นิติกรปฏิบัติการ สำนักกฎหมาย สป.

ผู้แทนกรมส่งเสริมการปกครองท้องถิ่น
สำนักกฎหมายและระเบียบท้องถิ่น (วาระที่ ๓.๑)

๑. นายสัญจิต	พวงนาค	ผู้อำนวยการส่วนวินิจฉัยและกำกับดูแล
๒. นางสาวสุขวสา	ศรีสุเทพ	นิติกรชำนาญการ

สำนักส่งเสริมการพัฒนาเศรษฐกิจ สังคมและการมีส่วนร่วม (วาระที่ ๓.๒)

๑. นายราม	จินตมาศ	หัวหน้าฝ่ายส่งเสริมการจัดการสวัสดิการสังคม
๒. โกสน	เพชรรักษ์	นักวิเคราะห์นโยบายและแผนชำนาญการ

ผู้แทนสำนักงานส่งเสริมการปกครองท้องถิ่นจังหวัดชัยภูมิ

นางสาวจิตรา รัตนประทุม นิติกรปฏิบัติการ

เริ่มประชุมเวลา ๐๙.๐๐ น.

เนื่องจากนายประทีป กีรติเรขา รองปลัดกระทรวงมหาดไทย หัวหน้ากลุ่มภารกิจด้านความมั่นคงประธานกรรมการ ติดราชการ ไม่สามารถเข้าร่วมประชุมได้ ที่ประชุมจึงมีมติให้นายสวัสดิ์ ส่งสัมพันธ์ กรรมการ ทำหน้าที่ประธานในที่ประชุม

ระเบียบวาระที่ ๑ เรื่องที่ประธานแจ้งที่ประชุมทราบ

- ไม่มี

ระเบียบวาระที่ ๒ เรื่องรับรองรายงานการประชุม

- ไม่มี

ระเบียบวาระที่ ๓ เรื่องเสนอที่ประชุมเพื่อพิจารณา

๓.๑ ข้อหารือเกี่ยวกับกรณีที่รองนายกเทศมนตรีดำรงตำแหน่งหรือปฏิบัติหน้าที่อื่นใดในส่วนราชการหรือหน่วยงานของรัฐ

ผู้แทนกรมส่งเสริมการปกครองท้องถิ่นชี้แจงว่าจังหวัดชัยภูมิได้ขอหารือเกี่ยวกับเรื่องการกระทำการต้องห้ามของรองนายกเทศมนตรีตามมาตรา ๔๘ จตุทศ แห่งพระราชบัญญัติเทศบาล พ.ศ. ๒๔๙๖ แก้ไขเพิ่มเติมถึง (ฉบับที่ ๑๓) พ.ศ. ๒๕๕๒ ซึ่งมีข้อเท็จจริงดังนี้

๑.๑ นายกเทศมนตรีเมืองชัยภูมิได้มีคำสั่ง ที่ ๔๘๓/๒๕๕๕ ลงวันที่ ๑ มิถุนายน ๒๕๕๕ เรื่อง แต่งตั้งรองนายกเทศมนตรีและมอบอำนาจหน้าที่นายกเทศมนตรีให้รองนายกเทศมนตรีปฏิบัติราชการแทนและรักษาราชการแทน โดยได้แต่งตั้งให้ นายชาญณรงค์ ผดุงพล ดำรงตำแหน่งรองนายกเทศมนตรีเมืองชัยภูมิ คนที่ ๒ รับผิดชอบงานกองช่างและกองการศึกษา

๑.๒ นายกสภามหาวิทยาลัยราชภัฏชัยภูมิ ได้มีประกาศสภามหาวิทยาลัยราชภัฏชัยภูมิ ลงวันที่ ๑๘ กรกฎาคม ๒๕๕๘ เรื่อง แต่งตั้งกรรมการผู้ทรงคุณวุฒิ คณะกรรมการส่งเสริมกิจการมหาวิทยาลัย แต่งตั้งนายชาญณรงค์ ผดุงพล เป็นกรรมการผู้ทรงคุณวุฒิ และนายกสภามหาวิทยาลัยราชภัฏชัยภูมิยังได้มีประกาศสภามหาวิทยาลัยราชภัฏชัยภูมิ ลงวันที่ ๒๖ กรกฎาคม ๒๕๕๘ เรื่อง คณะกรรมการส่งเสริมกิจการมหาวิทยาลัย โดยแต่งตั้งนายชาญณรงค์ ผดุงพลเป็นกรรมการในคณะกรรมการส่งเสริมกิจการมหาวิทยาลัย

๑.๓ พระราชบัญญัติมหาวิทยาลัยราชภัฏ พ.ศ. ๒๕๔๗ มาตรา ๑๖ ได้กำหนดให้มหาวิทยาลัยแต่ละแห่งมีสภามหาวิทยาลัย ประกอบด้วย กรรมการสภามหาวิทยาลัยโดยตำแหน่ง ได้แก่ อธิการบดี ประธานสภาคณาจารย์ และข้าราชการ และประธานกรรมการส่งเสริมกิจการมหาวิทยาลัย ดังนั้น นายชาญณรงค์ ผดุงพล ซึ่งได้รับแต่งตั้งเป็นประธานกรรมการส่งเสริมกิจการมหาวิทยาลัย มหาวิทยาลัยราชภัฏชัยภูมิ จึงเป็นกรรมการสภามหาวิทยาลัยราชภัฏชัยภูมิด้วย

๑.๔ ตามเอกสารประกอบการหารือของจังหวัดชัยภูมิยังปรากฏข้อเท็จจริงดังนี้

(๑) หนังสือสำนักงานคณะกรรมการการอุดมศึกษา ที่ ศธ ๐๕๐๙.๖ (๓.๙)/๑๘๕๕๑ ลงวันที่ ๒๘ พฤศจิกายน ๒๕๕๖ รองเลขาธิการคณะกรรมการการอุดมศึกษา รักษาราชการแทนเลขาธิการคณะกรรมการการอุดมศึกษาได้มีหนังสือถึงอธิการบดีมหาวิทยาลัยราชภัฏชัยภูมิ แจ้งผลการพิจารณาข้อหารือเรื่องคุณสมบัติประธานกรรมการส่งเสริมกิจการมหาวิทยาลัยราชภัฏชัยภูมิ มีข้อความว่า “ตามมาตรา ๒๕ วรรคสอง

แห่งพระราชบัญญัติมหาวิทยาลัยราชภัฏ พ.ศ. ๒๕๔๗ กำหนดให้มหาวิทยาลัยแต่ละแห่งมีคณะกรรมการส่งเสริมกิจการมหาวิทยาลัย ซึ่งองค์ประกอบ จำนวน คุณสมบัติ หลักเกณฑ์และวิธีการได้มา วาระการดำรงตำแหน่งและการพ้นจากตำแหน่งของกรรมการ ตลอดจนการประชุม วิธีการดำเนินงานของคณะกรรมการให้เป็นไปตามข้อบังคับของมหาวิทยาลัย ในที่นี้หมายถึงข้อบังคับมหาวิทยาลัยราชภัฏชัยภูมิว่าด้วยคณะกรรมการส่งเสริมกิจการมหาวิทยาลัย พ.ศ. ๒๕๔๗ โดยในข้อ ๕ แห่งข้อบังคับดังกล่าวได้กำหนดคุณสมบัติของกรรมการผู้ทรงคุณวุฒิเอาไว้ แต่มิได้ห้ามไม่ให้ผู้ดำรงตำแหน่งทางการเมืองเป็นกรรมการผู้ทรงคุณวุฒิ ประกอบกับข้อบังคับมหาวิทยาลัยราชภัฏชัยภูมิว่าด้วยคุณสมบัติ หลักเกณฑ์ และวิธีการได้มาซึ่งกรรมการสภามหาวิทยาลัยผู้ทรงคุณวุฒิ พ.ศ. ๒๕๕๕ ก็มิได้ห้ามไม่ให้ผู้ดำรงตำแหน่งทางการเมืองดำรงตำแหน่งกรรมการสภามหาวิทยาลัย แต่อย่างไรก็ดี ตามพระราชบัญญัติเทศบาล พ.ศ. ๒๔๙๖ แก้ไขเพิ่มเติมถึง (ฉบับที่ ๑๓) พ.ศ. ๒๕๕๒ มาตรา ๔๘ จตุทศ (๑) บัญญัติห้ามมิให้รองนายกเทศมนตรีดำรงตำแหน่งหรือปฏิบัติหน้าที่อื่นใดในส่วนราชการ หน่วยงานของรัฐ รัฐวิสาหกิจ เว้นแต่ตำแหน่งที่ดำรงตามบทบัญญัติแห่งกฎหมาย และตามมาตรา ๔๘ โสฬส (๕) บัญญัติให้รองนายกเทศมนตรีพ้นจากตำแหน่งเมื่อกระทำการฝ่าฝืนตามมาตรา ๔๘ จตุทศ ประกอบกับตามรัฐธรรมนูญแห่งราชอาณาจักรไทย มาตรา ๒๘๔ และมาตรา ๒๖๕ (๑) ได้บัญญัติเรื่องการกระทำที่เป็นการขัดกันแห่งผลประโยชน์ไว้ว่า สมาชิกสภาท้องถิ่น คณะผู้บริหารท้องถิ่น หรือผู้บริหารท้องถิ่นต้องไม่ดำรงตำแหน่งหรือหน้าที่ใดในหน่วยงานราชการ หน่วยงานของรัฐหรือรัฐวิสาหกิจ ดังนั้น การแต่งตั้งนายชาญณรงค์ ผดุงพล ซึ่งมีฐานะเป็นกรรมการสภามหาวิทยาลัยโดยตำแหน่ง จึงมีลักษณะต้องห้ามตามพระราชบัญญัติเทศบาล พ.ศ. ๒๔๙๖ และบทบัญญัติแห่งรัฐธรรมนูญดังกล่าวข้างต้น”

(๒) หนังสือสำนักงานคณะกรรมการการอุดมศึกษา ที่ปรึกษาด้านระบบบริหาร ปฏิบัติราชการแทนเลขาธิการคณะกรรมการการอุดมศึกษา ได้มีหนังสือถึงอธิการบดีมหาวิทยาลัยนครพนม เพื่อแจ้งผลการพิจารณาข้อหารือปัญหาข้อกฎหมาย เรื่อง กรรมการสภามหาวิทยาลัยประเภทผู้ทรงคุณวุฒิมีข้อความว่า “รัฐธรรมนูญแห่งราชอาณาจักรไทย มาตรา ๒๖๕ กำหนดห้ามมิให้สมาชิกสภาผู้แทนราษฎรและสมาชิกวุฒิสภาดำรงตำแหน่งหรือหน้าที่ใดในหน่วยงานราชการ หน่วยงานของรัฐ หรือรัฐวิสาหกิจ หรือตำแหน่งสมาชิกสภาท้องถิ่น ผู้บริหารท้องถิ่น หรือข้าราชการส่วนท้องถิ่น เว้นแต่การดำรงตำแหน่งกรรมาธิการของรัฐสภา สภาผู้แทนราษฎร หรือวุฒิสภา หรือกรรมการที่ได้รับแต่งตั้งในการบริหารราชการแผ่นดิน มาตรา ๒๖๗ กำหนดห้ามมิให้นายกรัฐมนตรีและรัฐมนตรีดำรงตำแหน่งหรือหน้าที่ใดในหน่วยงานราชการ หน่วยงานของรัฐ หรือรัฐวิสาหกิจ หรือตำแหน่งสมาชิกสภาท้องถิ่น ผู้บริหารท้องถิ่น หรือข้าราชการส่วนท้องถิ่น เว้นแต่การดำรงตำแหน่งกรรมาธิการของรัฐสภา สภาผู้แทนราษฎร หรือวุฒิสภา หรือกรรมการที่ได้รับแต่งตั้งในการบริหารราชการแผ่นดิน และการดำรงตำแหน่งหรือดำเนินการตามบทบัญญัติแห่งกฎหมาย และมาตรา ๒๘๔ วรรคสิบ กำหนดห้ามมิให้สมาชิกสภาท้องถิ่น คณะผู้บริหารท้องถิ่น หรือผู้บริหารท้องถิ่น ดำรงตำแหน่งหรือหน้าที่ใดในหน่วยงานราชการ หน่วยงานของรัฐ หรือรัฐวิสาหกิจ เว้นแต่การดำรงตำแหน่งกรรมาธิการของรัฐสภา สภาผู้แทนราษฎร วุฒิสภา หรือกรรมการที่ได้รับแต่งตั้งในการบริหารราชการแผ่นดิน และการดำรงตำแหน่งหรือดำเนินการตามบทบัญญัติแห่งกฎหมาย และพระราชบัญญัติมหาวิทยาลัยนครพนม พ.ศ. ๒๕๔๘ มาตรา ๑๕ กำหนดให้มีสภามหาวิทยาลัย ประกอบกับ (๑) นายกสภามหาวิทยาลัย ซึ่งจะได้ทรงพระกรุณาโปรดเกล้าฯ แต่งตั้ง (๒) กรรมการสภามหาวิทยาลัยโดยตำแหน่ง ได้แก่ อธิการบดี ประธานสภาคณาจารย์และข้าราชการและผู้บริหารซึ่งเป็นผู้บังคับบัญชาสูงสุดขององค์กรปกครองส่วนท้องถิ่นในเขตจังหวัดนครพนม จำนวนสองคน (๓) กรรมการสภามหาวิทยาลัยจำนวนสามคน ซึ่งเลือกจากผู้ดำรงตำแหน่งรองอธิการบดี คณบดี ผู้อำนวยการสถาบัน ผู้อำนวยการสำนัก หัวหน้าส่วนราชการ หรือหัวหน้าหน่วยงานที่เรียกชื่ออย่างอื่นที่มีฐานะเทียบเท่าคณะ (๔) กรรมการสภามหาวิทยาลัยจำนวนสามคน ซึ่งเลือกจากคณาจารย์ประจำของมหาวิทยาลัยและมิใช่

ผู้ดำรงตำแหน่งตาม (๓) และ (๕) กรรมการสภามหาวิทยาลัยผู้ทรงคุณวุฒิจำนวนสิบสองคน ซึ่งจะได้ทรงพระกรุณาโปรดเกล้าฯ แต่งตั้งจากบุคคลภายนอกมหาวิทยาลัย เห็นว่า รัฐธรรมนูญแห่งราชอาณาจักรไทย มาตรา ๒๖๕ กำหนดยกเว้นให้สมาชิกสภาผู้แทนราษฎร และสมาชิกวุฒิสภา สามารถดำรงตำแหน่งหรือหน้าที่ใดในหน่วยงานราชการ หน่วยงานของรัฐ หรือรัฐวิสาหกิจ ได้เฉพาะแต่การดำรงตำแหน่งกรรมาธิการของรัฐสภา สภาผู้แทนราษฎร หรือวุฒิสภา หรือกรรมการที่ได้รับแต่งตั้งในการบริหารราชการแผ่นดินเท่านั้น มาตรา ๒๖๗ และมาตรา ๒๘๔ วรรคสิบ กำหนดยกเว้นให้นายกรัฐมนตรี รัฐมนตรี สมาชิกสภาท้องถิ่น และผู้บริหารท้องถิ่น สามารถดำรงตำแหน่งหรือหน้าที่ใดในหน่วยงานราชการ หน่วยงานของรัฐ หรือรัฐวิสาหกิจ ได้เฉพาะแต่การดำรงตำแหน่งกรรมาธิการของรัฐสภา สภาผู้แทนราษฎร หรือวุฒิสภา หรือกรรมการที่ได้รับแต่งตั้งในการบริหารราชการแผ่นดิน และการดำรงตำแหน่งตามบทบัญญัติแห่งกฎหมายเท่านั้น ดังนั้น ผู้ดำรงตำแหน่งทางการเมือง (สมาชิกสภาผู้แทนราษฎร สมาชิกวุฒิสภา นายกรัฐมนตรี และรัฐมนตรี) และผู้บริหาร ซึ่งเป็นผู้บังคับบัญชาสูงสุดขององค์กรปกครองส่วนท้องถิ่น (นายกองค์การบริหารส่วนจังหวัด นายกเทศมนตรี และนายกองค์การบริหารส่วนตำบล) จึงไม่อาจได้รับแต่งตั้งให้เป็นกรรมการสภามหาวิทยาลัยผู้ทรงคุณวุฒิตามพระราชบัญญัติมหาวิทยาลัยนครพนม พ.ศ. ๒๕๔๘ มาตรา ๑๕ (๕) ได้ แต่อาจได้รับแต่งตั้งให้เป็นกรรมการสภามหาวิทยาลัยโดยตำแหน่งตามพระราชบัญญัติมหาวิทยาลัยนครพนม พ.ศ. ๒๕๔๘ มาตรา ๑๕ (๒) ได้ และในทางกลับกัน กรรมการสภามหาวิทยาลัยผู้ทรงคุณวุฒิตามพระราชบัญญัติมหาวิทยาลัยนครพนม พ.ศ. ๒๕๔๘ มาตรา ๑๕ (๕) จะไม่อาจได้รับการแต่งตั้งให้ดำรงตำแหน่งทางการเมืองได้ เว้นแต่จะได้พ้นจากการดำรงตำแหน่งกรรมการสภามหาวิทยาลัยเสียก่อน

๑.๕ จังหวัดชัยภูมิมีความเห็นว่า การที่นายชาญณรงค์ ผดุงพล รองนายกเทศมนตรีเมืองชัยภูมิ ดำรงตำแหน่งและปฏิบัติหน้าที่กรรมการสภามหาวิทยาลัยราชภัฏชัยภูมิโดยตำแหน่ง และประธานกรรมการส่งเสริมกิจการมหาวิทยาลัยอีกตำแหน่งหนึ่ง ถือเป็นการดำรงตำแหน่งหรือปฏิบัติหน้าที่อื่นใดในส่วนราชการหรือหน่วยงานของรัฐ ตามมาตรา ๔๘ จตุทศ (๑) แห่งพระราชบัญญัติเทศบาล พ.ศ. ๒๔๙๖ แก้ไขเพิ่มเติมถึง (ฉบับที่ ๑๓) พ.ศ. ๒๕๕๒ โดยจะต้องมีการสอบสวนและวินิจฉัยตามมาตรา ๔๘ ปัญจทศ จึงขอหารือว่าความเห็นดังกล่าวถูกต้องหรือไม่

๑.๖ กรมส่งเสริมการปกครองท้องถิ่นได้พิจารณาข้อเท็จจริงประกอบกับกฎหมายที่เกี่ยวข้องแล้ว มีความเห็นดังนี้

(๑) พระราชบัญญัติเทศบาล พ.ศ. ๒๔๙๖ แก้ไขเพิ่มเติมถึง (ฉบับที่ ๑๓) พ.ศ. ๒๕๕๒ มาตรา ๔๘ จตุทศ วรรคหนึ่ง กำหนดว่า นายกเทศมนตรี รองนายกเทศมนตรี ที่ปรึกษานายกเทศมนตรี และเลขานุการนายกเทศมนตรี ต้องไม่กระทำการอย่างใดอย่างหนึ่งดังต่อไปนี้ กล่าวคือ (๑) ดำรงตำแหน่งหรือปฏิบัติหน้าที่อื่นใดในส่วนราชการ หน่วยงานของรัฐ หรือรัฐวิสาหกิจ เว้นแต่ตำแหน่งที่ดำรงตามบทบัญญัติแห่งกฎหมาย และ (๒) รับเงินหรือประโยชน์ใดๆ เป็นพิเศษจากส่วนราชการ หน่วยงานของรัฐ หรือรัฐวิสาหกิจ นอกเหนือไปจากที่ส่วนราชการ หน่วยงานของรัฐ หรือรัฐวิสาหกิจ ปฏิบัติกับบุคคลในธุรกิจการงานตามปกติ และวรรคสองได้กำหนดว่า บทบัญญัติตามมาตรานี้มิให้ใช้บังคับกับกรณีที่บุคคลดังกล่าวตามวรรคหนึ่งได้รับเบี้ยหวัด บำเหน็จบำนาญหรือเงินปีพระบรมวงศานุวงศ์ หรือเงินอื่นใดในลักษณะเดียวกัน และมิให้ใช้บังคับกับกรณีที่บุคคลดังกล่าวตามวรรคหนึ่งรับเงินตอบแทนค่าเบี้ยประชุมหรือเงินอื่นใดเนื่องจากการดำรงตำแหน่งกรรมาธิการของรัฐสภาหรือวุฒิสภาหรือสภาผู้แทนราษฎรหรือสภาเทศบาลหรือสภาท้องถิ่นอื่นหรือกรรมการที่มีกฎหมายบัญญัติให้เป็นโดยตำแหน่ง

(๒) ข้อเท็จจริงตามที่จังหวัดชัยภูมิหารือมาปรากฏว่ามหาวิทยาลัยราชภัฏชัยภูมิเป็น[illegible]ามกฎหมายว่าด้วยการงบประมาณในสังกัดสำนักงานคณะกรรมการการอุดมศึกษา ตามมาตรา ๔

แห่งพระราชบัญญัติมหาวิทยาลัยราชภัฏ พ.ศ. ๒๕๔๗ โดยนายกสภามหาวิทยาลัยราชภัฏชัยภูมิได้มีประกาศสภามหาวิทยาลัยราชภัฏชัยภูมิ ลงวันที่ ๑๘ กรกฎาคม ๒๕๕๖ แต่งตั้งกรรมการผู้ทรงคุณวุฒิในคณะกรรมการส่งเสริมกิจการมหาวิทยาลัย โดยแต่งตั้ง นายชาญณรงค์ ผดุงพล เป็นกรรมการผู้ทรงคุณวุฒิ คณะกรรมการส่งเสริมกิจการมหาวิทยาลัย ผู้มีความรู้ความเชี่ยวชาญทางด้านการปกครองส่วนท้องถิ่น และได้มีประกาศสภามหาวิทยาลัยราชภัฏชัยภูมิ เรื่อง คณะกรรมการส่งเสริมกิจการมหาวิทยาลัย ลงวันที่ ๒๖ กรกฎาคม ๒๕๕๖ แต่งตั้งนายชาญณรงค์ ผดุงพล เป็นประธานกรรมการส่งเสริมกิจการมหาวิทยาลัย นายชาญณรงค์ ผดุงพล จึงเป็นกรรมการสภามหาวิทยาลัยราชภัฏชัยภูมิโดยตำแหน่ง ตามมาตรา ๑๖ แห่งพระราชบัญญัติมหาวิทยาลัยราชภัฏ พ.ศ. ๒๕๔๗ และมหาวิทยาลัยราชภัฏชัยภูมิได้ออกระเบียบเกี่ยวกับเบี้ยประชุมตามระเบียบมหาวิทยาลัยราชภัฏชัยภูมิว่าด้วยการเบิกจ่ายเบี้ยประชุมสำหรับคณะกรรมการของมหาวิทยาลัย พ.ศ. ๒๕๕๑ ซึ่งตามข้อ ๕ ของระเบียบดังกล่าวกำหนดว่า การประชุมคณะกรรมการสภามหาวิทยาลัยราชภัฏชัยภูมิให้จ่ายเบี้ยประชุมดังนี้ ๕.๔ กรรมการสภามหาวิทยาลัย ครั้งละ ๑,๕๐๐ บาท และข้อ ๗ กำหนดว่า การประชุมคณะกรรมการที่แต่งตั้งโดยมหาวิทยาลัย กำหนดให้จ่ายเบี้ยประชุมเฉพาะกรรมการผู้ทรงคุณวุฒิจากบุคคลภายนอก ในอัตราครั้งละ ๑,๐๐๐ บาท นั้น พระราชบัญญัติเทศบาล พ.ศ. ๒๔๙๖ แก้ไขเพิ่มเติมถึง (ฉบับที่ ๑๓) พ.ศ. ๒๕๕๒ มาตรา ๔๘ จตุทศ วรรคหนึ่ง ได้กำหนดให้รองนายกเทศมนตรีต้องไม่กระทำการอย่างใดอย่างหนึ่งดังต่อไปนี้ กล่าวคือ (๑) ดำรงตำแหน่งหรือปฏิบัติหน้าที่อื่นใดในส่วนราชการ หน่วยงานของรัฐหรือรัฐวิสาหกิจ เว้นแต่ตำแหน่งที่ดำรงตามบทบัญญัติแห่งกฎหมาย และ (๒) รับเงินหรือประโยชน์ใดๆ เป็นพิเศษจากส่วนราชการ หน่วยงานของรัฐ หรือรัฐวิสาหกิจ นอกเหนือไปจากที่ส่วนราชการ หน่วยงานของรัฐหรือรัฐวิสาหกิจปฏิบัติกับบุคคลในธุรกิจการงานตามปกติ โดยกำหนดข้อยกเว้นไว้ตามวรรคสองว่าบทบัญญัติดังกล่าวมิให้ใช้บังคับกับกรณีที่บุคคลดังกล่าวตามวรรคหนึ่งได้รับเบี้ยหวัด บำเหน็จบำนาญ หรือเงินปีพระบรมวงศานุวงศ์ หรือเงินอื่นใดในลักษณะเดียวกัน และมิให้ใช้บังคับกับกรณีที่บุคคลดังกล่าวตามวรรคหนึ่งรับเงินตอบแทนค่าเบี้ยประชุมหรือเงินอื่นใด เนื่องจากการดำรงตำแหน่งกรรมาธิการของรัฐสภาหรือวุฒิสภาหรือสภาผู้แทนราษฎรหรือสภาเทศบาลหรือสภาท้องถิ่นหรือกรรมการที่มีกฎหมายบัญญัติให้เป็นโดยตำแหน่ง ดังนั้นกรณีที่นายชาญณรงค์ ผดุงพล รองนายกเทศมนตรีเมืองชัยภูมิ ดำรงตำแหน่งประธานกรรมการส่งเสริมกิจการมหาวิทยาลัย มหาวิทยาลัยราชภัฏชัยภูมิ ซึ่งคณะกรรมการนี้มีหน้าที่ตามกฎหมายคือ ส่งเสริม สนับสนุนให้คำปรึกษา และข้อเสนอแนะแก่มหาวิทยาลัยเพื่อพัฒนาแนวทางการดำเนินงานของมหาวิทยาลัย เสนอความเห็นเกี่ยวกับนโยบายและแผนพัฒนาการจัดการอุดมศึกษาเพื่อการพัฒนาท้องถิ่น ส่งเสริมให้มีทุนการศึกษาแก่นักศึกษาที่ขาดแคลนทุนทรัพย์ ให้มีโอกาสศึกษาในมหาวิทยาลัย และส่งเสริม สนับสนุนการสร้างสัมพันธ์และการเรียนรู้ระหว่างมหาวิทยาลัยกับประชาชน และยังดำรงตำแหน่งกรรมการสภามหาวิทยาลัย มหาวิทยาลัยราชภัฏชัยภูมิ ซึ่งมีอำนาจและหน้าที่ตามกฎหมายที่จะต้องควบคุมดูแลกิจการต่างๆ ของมหาวิทยาลัยราชภัฏ เช่น การกำหนดนโยบายและอนุมัติแผนพัฒนาของมหาวิทยาลัยเกี่ยวกับการศึกษา การวิจัย การให้บริการทางวิชาการแก่สังคม การผลิตและส่งเสริมวิทยฐานะครู การทะนุบำรุงศิลปะและวัฒนธรรม การอนุรักษ์สิ่งแวดล้อมและทรัพยากรธรรมชาติ ออกกฎ ระเบียบ ประกาศและข้อบังคับของมหาวิทยาลัย กำกับมาตรฐานการศึกษา ติดตามประเมินผลการดำเนินงานของมหาวิทยาลัย อนุมัติ ให้ปริญญา ประกาศนียบัตรบัณฑิตชั้นสูง ประกาศนียบัตรบัณฑิตอนุปริญญา และประกาศนียบัตร พิจารณาการจัดตั้ง การรวมและการยุบเลิกสำนักงานวิทยาเขต บัณฑิตวิทยาลัย คณะวิทยาลัย สถาบัน สำนัก ศูนย์ ส่วนราชการหรือหน่วยงานที่เรียกชื่ออย่างอื่นและอนุมัติงบประมาณรายจ่ายจากเงินรายได้ของมหาวิทยาลัย ดังนี้ ซึ่งการดำรงตำแหน่งกรรมการสภามหาวิทยาลัยราชภัฏชัยภูมิและตำแหน่งประธานกรรมการส่งเสริมกิจการมหาวิทยาลัย มหาวิทยาลัยราชภัฏ ายชาญณรงค์ ผดุงพล รองนายกเทศมนตรีเมืองชัยภูมิ ดังกล่าว มิใช่กรรมการที่มีกฎหมายบัญญัติ

ให้รองนายกเทศมนตรีเมืองชัยภูมิเป็นกรรมการโดยตำแหน่ง จึงไม่เข้าข้อยกเว้นตามมาตรา ๔๘ จตุทศ วรรคสอง การที่นายชาญณรงค์ ผดุงพล รองนายกเทศมนตรีเมืองชัยภูมิ ดำรงตำแหน่งกรรมการสภามหาวิทยาลัย และประธานกรรมการส่งเสริมกิจการมหาวิทยาลัย มหาวิทยาลัยราชภัฏชัยภูมิ โดยได้รับค่าเบี้ยประชุมตามระเบียบมหาวิทยาลัยราชภัฏชัยภูมิว่าด้วยการเบิกจ่ายเบี้ยประชุมสำหรับคณะกรรมการของมหาวิทยาลัย พ.ศ. ๒๕๕๑ เป็นการดำรงตำแหน่งหรือปฏิบัติหน้าที่อื่นใดในส่วนราชการ และรับเงินหรือประโยชน์ใดๆ เป็นพิเศษจากส่วนราชการ นอกเหนือไปจากที่ส่วนราชการปฏิบัติกับบุคคลในธุรกิจการงานตามปกติ ตามมาตรา ๔๘ จตุทศ แห่งพระราชบัญญัติเทศบาล พ.ศ. ๒๔๙๖ แก้ไขเพิ่มเติมถึง (ฉบับที่ ๑๓) พ.ศ. ๒๕๕๒ กรมส่งเสริมการปกครองท้องถิ่นมีความเห็นสอดคล้องกับความเห็นของจังหวัดชัยภูมิ

กรมส่งเสริมการปกครองท้องถิ่นเห็นว่า การพิจารณาเรื่องนี้เป็นเรื่องสำคัญ ดังนั้น เพื่อให้การพิจารณาเป็นไปด้วยความรอบคอบ เกิดความเป็นธรรม จึงขอเสนอข้อหารือดังกล่าวเพื่อคณะกรรมการพิจารณาร่างกฎหมายของกระทรวงมหาดไทยพิจารณา ซึ่งนายสุทธิพงษ์ จุลเจริญ รองปลัดกระทรวงมหาดไทยปฏิบัติราชการแทนปลัดกระทรวงมหาดไทยเห็นชอบแล้ว

ผู้แทนสำนักงานส่งเสริมการปกครองท้องถิ่นจังหวัดชัยภูมิชี้แจงว่าศาลฎีกาแผนกคดีอาญาของผู้ดำรงตำแหน่งทางการเมือง ได้มีคำพิพากษาตามคดีหมายเลขดำที่ อม.๑๔/๒๕๕๘ และคดีหมายเลขแดงที่ อม.๔๐/๒๕๕๘ เมื่อวันที่ ๒๒ มิถุนายน ๒๕๕๘ ระหว่าง คณะกรรมการป้องกันและปราบปรามการทุจริตแห่งชาติ ผู้ร้อง กับนายชาญณรงค์ ผดุงพล ผู้คัดค้าน ว่า นายชาญณรงค์ ผดุงพล ผู้คัดค้าน จงใจไม่ยื่นบัญชีแสดงรายการทรัพย์สินและหนี้สินและเอกสารประกอบต่อผู้ร้องภายในเวลาที่กฎหมายกำหนด กรณีพ้นจากตำแหน่งและกรณีพ้นจากตำแหน่งมาแล้วเป็นเวลาหนึ่งปี ในการดำรงตำแหน่งรองนายกเทศมนตรีเมืองชัยภูมิต่อคณะกรรมการ ป.ป.ช.ตามพระราชบัญญัติประกอบรัฐธรรมนูญว่าด้วยการป้องกันและปราบปรามทุจริต พ.ศ.๒๕๔๒ และแก้ไขเพิ่มเติม (ฉบับที่ ๒) พ.ศ.๒๕๕๔ มาตรา ๓๒ และมาตรา ๓๓ ให้ผู้คัดค้านพ้นจากตำแหน่งรองนายกเทศมนตรีเมืองชัยภูมิ ในวันที่ศาลฎีกาแผนกคดีอาญาของผู้ดำรงตำแหน่งทางการเมืองวินิจฉัย และห้ามมิให้ผู้คัดค้านดำรงตำแหน่งทางการเมืองหรือดำรงตำแหน่งใดในพรรคการเมืองเป็นเวลา ๕ ปี นับตั้งแต่วันที่ ๙ มีนาคม ๒๕๕๕ ซึ่งเป็นวันที่ผู้คัดค้านพ้นจากตำแหน่งรองนายกเทศมนตรีเมืองชัยภูมิที่เป็นเหตุแห่งการยื่นคำร้องตามมาตรา ๓๔ วรรคสอง แห่งพระราชบัญญัติเดียวกัน และผู้คัดค้านมีความผิดตามมาตรา ๑๑๙ แห่งพระราชบัญญัติดังกล่าว การกระทำของผู้คัดค้านเป็นความผิดหลายกรรมต่างกัน ให้ลงโทษทุกกรรมเป็นกระทงความผิดไป ตามประมวลกฎหมายอาญา มาตรา ๙๑ จำคุกกระทงละ ๔ เดือน และปรับกระทงละ ๑๐,๐๐๐ บาท รวม ๒ กระทง เป็นจำคุก ๘ เดือน และปรับ ๒๐,๐๐๐ บาท ผู้คัดค้านให้การรับสารภาพ เป็นประโยชน์ต่อการพิจารณา มีเหตุบรรเทาโทษ ลดโทษให้กึ่งหนึ่ง ตามประมวลกฎหมายอาญา มาตรา ๗๘ คงจำคุก ๔ เดือน และปรับ ๑๐,๐๐๐ บาท ไม่ปรากฏว่าผู้คัดค้านได้รับโทษจำคุกมาก่อน โทษจำคุกให้รอการลงโทษไว้มีกำหนด ๒ ปี ตามประมวลกฎหมายอาญา มาตรา ๕๖ หากไม่ชำระค่าปรับให้จัดการตามประมวลกฎหมายอาญา มาตรา ๒๙, ๓๐ คำขออื่นให้ยก

คณะกรรมการพิจารณาร่างกฎหมายของกระทรวงมหาดไทย ได้พิจารณาข้อหารือดังกล่าวโดยรับฟังข้อเท็จจริงจากคำชี้แจงของผู้แทนกรมส่งเสริมการปกครองท้องถิ่น และผู้แทนสำนักงานส่งเสริมการปกครองท้องถิ่นจังหวัดชัยภูมิแล้วเห็นว่า ตามมาตรา ๔๘ จตุทศ วรรคหนึ่ง แห่งพระราชบัญญัติเทศบาล พ.ศ. ๒๔๙๖ กำหนดว่ารองนายกเทศมนตรีต้องไม่กระทำการอย่างใดอย่างหนึ่ง ดังต่อไปนี้ (๑) ดำรงตำแหน่งหรือปฏิบัติหน้าที่อื่นใดในส่วนราชการ หน่วยงานของรัฐ หรือรัฐวิสาหกิจเว้นแต่ตำแหน่งที่ดำรงตามบทบัญญัติแห่งกฎหมาย หรือ (๒) รับเงินหรือประโยชน์ใดๆ เป็นพิเศษจากส่วนราชการ หน่วยงานของรัฐ หรือรัฐวิสาหกิจ นอกเหนือไปจากที่ส่วนราชการ หน่วยงานของรัฐ หรือรัฐวิสาหกิจ ปฏิบัติกับบุคคลในธุรกิจปกติ และวรรคสองของมาตราเดียวกัน มิให้ใช้บังคับกับกรณีที่บุคคลดังกล่าวตามวรรคหนึ่ง

รับเงินตอบแทนค่าเบี้ยประชุมหรือเงินอื่นใดเนื่องจากการดำรงตำแหน่งกรรมาธิการของรัฐสภาหรือวุฒิสภา หรือสภาผู้แทนราษฎรหรือสภาเทศบาลหรือสภาท้องถิ่นอื่น หรือกรรมการที่มีกฎหมายบัญญัติให้เป็นโดยตำแหน่ง เมื่อปรากฏข้อเท็จจริงว่านายกสภามหาวิทยาลัยราชภัฏชัยภูมิได้แต่งตั้งให้ นายชาญณรงค์ ผดุงพล รองนายกเทศมาตรีเมืองชัยภูมิในขณะนั้น เป็นกรรมการผู้ทรงคุณวุฒิในคณะกรรมการส่งเสริมกิจการมหาวิทยาลัยตามประกาศสภามหาวิทยาลัยราชภัฏชัยภูมิ ลงวันที่ ๑๘ กรกฎาคม ๒๕๕๖ เรื่อง แต่งตั้งกรรมการผู้ทรงคุณวุฒิในคณะกรรมการส่งเสริมกิจการมหาวิทยาลัย และเป็นประธานกรรมการส่งเสริมกิจการมหาวิทยาลัยตามประกาศสภามหาวิทยาลัยราชภัฏชัยภูมิ ลงวันที่ ๒๖ กรกฎาคม ๒๕๕๖ เรื่อง คณะกรรมการส่งเสริมกิจการมหาวิทยาลัย มีผลให้นายชาญณรงค์ ผดุงผล เป็นกรรมการสภามหาวิทยาลัยราชภัฏชัยภูมิโดยตำแหน่งด้วย โดยมหาวิทยาลัยราชภัฏชัยภูมิมีอำนาจให้ปริญญาในสาขาวิชาที่มีการสอนในมหาวิทยาลัยตามพระราชกฤษฎีกาว่าด้วยปริญญาในสาขาวิชา อักษรย่อสำหรับสาขาวิชา ครุยวิทยฐานะ เข็มวิทยฐานะ และครุยประจำตำแหน่งของมหาวิทยาลัยราชภัฏชัยภูมิ พ.ศ. ๒๕๕๓ ซึ่งออกตามความในมาตรา ๕๖ แห่งพระราชบัญญัติมหาวิทยาลัยราชภัฏ พ.ศ. ๒๕๔๗ ซึ่งตามมาตรา ๔ วรรคสาม แห่งพระราชบัญญัติเดียวกันกำหนดให้มหาวิทยาลัยราชภัฏแต่ละแห่งเป็นนิติบุคคลและเป็นส่วนราชการตามกฎหมายว่าด้วยวิธีการงบประมาณในสังกัดสำนักงานคณะกรรมการการอุดมศึกษา และตามมาตรา ๑๘ แห่งพระราชบัญญัติดังกล่าวกำหนดให้สภามหาวิทยาลัยมีอำนาจและหน้าที่ควบคุมดูแลกิจการทั่วไปของมหาวิทยาลัย โดยเฉพาะให้มีอำนาจและหน้าที่อื่นๆอีกตามมาตรา ๑๘(๑) ถึง (๑๘) เช่น แต่งตั้งและถอดถอนรองอธิการบดี คณบดี ผู้อำนวยการสถาบัน ผู้อำนวยการสำนักและผู้อำนวยการศูนย์ ดังนั้น การที่นายชาญณรงค์ ผดุงพล รองนายกเทศมนตรีเมืองชัยภูมิเป็นกรรมการผู้ทรงคุณวุฒิในคณะกรรมการส่งเสริมกิจการมหาวิทยาลัยและประธานกรรมการส่งเสริมกิจการมหาวิทยาลัยตามประกาศสภามหาวิทยาลัยราชภัฏชัยภูมิทั้ง ๒ ฉบับดังกล่าว จึงเป็นการดำรงตำแหน่งหรือปฏิบัติหน้าที่อื่นใดในส่วนราชการ ซึ่งเป็นการกระทำการต้องห้ามตามมาตรา ๔๘ จตุทศ วรรคหนึ่ง (๑) แห่งพระราชบัญญัติเทศบาล พ.ศ. ๒๔๙๖

มติที่ประชุม ให้กรมส่งเสริมการปกครองท้องถิ่นรับความเห็นของคณะกรรมการพิจารณาร่างกฎหมายฯ ไปพิจารณาดำเนินการในส่วนที่เกี่ยวข้องต่อไป

๓.๒ ข้อหารือคุณสมบัติผู้รับเบี้ยผู้สูงอายุ

ผู้แทนกรมส่งเสริมการปกครองท้องถิ่น ชี้แจงว่า ด้วยจังหวัดนครสวรรค์ แจ้งว่าองค์การบริหารส่วนตำบลหาดสูง ขอหารือคุณสมบัติผู้รับเบี้ยผู้สูงอายุกรณีนายสุวิทย์ ฟักผล ได้มาขึ้นทะเบียนเพื่อรับเบี้ยยังชีพผู้สูงอายุ และบุคคลดังกล่าวได้รับเงินสงเคราะห์จากองค์การสงเคราะห์ทหารผ่านศึกเป็นเงินช่วยเหลือรายเดือนให้แก่ทหารผ่านศึกนอกประจำการบัตรชั้น ๒, ๓ และ ๔ ที่พิจารณาจากการปฏิบัติหน้าที่หรือพิการทุพพลภาพหรือพิการจนเป็นอุปสรรคในการประกอบอาชีพจากเหตุอื่น และยากจนอัตคัดขัดสนขาดผู้อุปการะจำนวนเดือนละ ๒,๑๕๐ บาท จึงขอหารือว่าบุคคลดังกล่าวมีสิทธิรับเงินตามระเบียบกระทรวงมหาดไทยว่าด้วยหลักเกณฑ์การจ่ายเงินเบี้ยยังชีพผู้สูงอายุ พ.ศ.๒๕๕๒ ข้อ ๖ อีกหรือไม่ ซึ่งจังหวัดพิจารณาแล้วเห็นว่าเงินสงเคราะห์ดังกล่าวข้างต้นเข้าข่ายเป็นผลประโยชน์ตอบแทนอย่างอื่นที่รัฐจัดให้เป็นประจำ ดังนั้น นายสุวิทย์ ฟักผลจึงขาดคุณสมบัติไม่มีสิทธิรับเบี้ยยังชีพผู้สูงอายุ ข้อ ๖(๔) ตามระเบียบกระทรวงมหาดไทยว่าด้วยหลักเกณฑ์การจ่ายเบี้ยยังชีพผู้สูงอายุ พ.ศ.๒๕๕๒ จึงขอหารือว่าความเห็นของจังหวัดถูกต้องหรือไม่อย่างไร

สำนักกฎหมายและระเบียบท้องถิ่น กรมส่งเสริมการปกครองท้องถิ่นเห็นว่าองค์การสงเคราะห์ทหารผ่านศึกเป็นองค์กรของรัฐที่ถูกจัดตั้งขึ้นตามพระราชบัญญัติองค์การสงเคราะห์ทหารผ่านศึก พ.ศ.๒๕๑๐

มีฐานะเป็นนิติบุคคลเพื่อดำเนินกิจการตามวัตถุประสงค์ที่กำหนดไว้ในกฎหมาย มีรายได้มาจากเงินอุดหนุนจากงบเงินอุดหนุนของกระทรวงกลาโหม เงินที่รัฐบาลให้เป็นครั้งคราว เงินผลประโยชน์และค่าธรรมเนียมขององค์การสงเคราะห์ทหารผ่านศึก และเงินทรัพย์สินอย่างอื่นซึ่งองค์การสงเคราะห์ทหารผ่านศึกได้รับบริจาค และมีการบริหารงานขององค์การโดยเฉพาะ ซึ่งแม้จะมิใช่รัฐวิสาหกิจ แต่มีลักษณะคล้ายกับรัฐวิสาหกิจ จึงเห็นว่าองค์การสงเคราะห์ทหารผ่านศึกเป็นหน่วยงานของรัฐประเภทหนึ่ง และมีข้อสังเกตว่า การพิจารณาคำว่า "หน่วยงานของรัฐ" ตามระเบียบกระทรวงมหาดไทยว่าด้วยหลักเกณฑ์การจ่ายเบี้ยยังชีพผู้สูงอายุ พ.ศ.๒๕๕๒ จะต้องพิจารณาถึงความหมายและเจตนารมณ์ของระเบียบนี้ว่ามีความหมายและเจตนารมณ์ประการใด ดังนั้น เพื่อความละเอียดรอบคอบจึงขอเสนอคณะกรรมการพิจารณาร่างกฎหมายกระทรวงมหาดไทย เพื่อพิจารณาให้ความเห็น ซึ่งนายจรินทร์ จักกะพาก รองปลัดกระทรวงมหาดไทย หัวหน้ากลุ่มภารกิจด้านพัฒนาชุมชนและส่งเสริมการปกครองท้องถิ่นได้เห็นชอบแล้ว

ฝ่ายเลขานุการฯ ชี้แจงว่าคณะกรรมการกฤษฎีกา (คณะที่ ๙) ได้เคยให้ความเห็นไว้ในเรื่องเสร็จที่ ๑๐๔๑/๒๕๕๗ ตามบันทึกสำนักงานคณะกรรมการกฤษฎีกาเรื่อง แนวทางการปฏิบัติในการจ่ายเงินตามระเบียบกระทรวงมหาดไทยว่าด้วยหลักเกณฑ์การจ่ายเงินเบี้ยยังชีพผู้สูงอายุขององค์กรปกครองส่วนท้องถิ่น พ.ศ. ๒๕๕๒ ว่าการดำเนินการขององค์กรปกครองส่วนท้องถิ่นในการจ่ายเงินเบี้ยยังชีพผู้สูงอายุตามระเบียบกระทรวงมหาดไทยว่าด้วยหลักเกณฑ์การจ่ายเงินเบี้ยยังชีพผู้สูงอายุขององค์กรปกครองส่วนท้องถิ่น พ.ศ.๒๕๕๒ นั้น เป็นอำนาจหน้าที่ตามประกาศสำนักนายกรัฐมนตรี เรื่อง การกำหนดหน่วยงานผู้มีอำนาจหน้าที่รับผิดชอบดำเนินการเกี่ยวกับการคุ้มครอง การส่งเสริม และการสนับสนุนผู้สูงอายุในด้านต่างๆตามพระราชบัญญัติผู้สูงอายุ พ.ศ. ๒๕๔๖ พ.ศ. ๒๕๕๓ ซึ่งออกตามความในมาตรา ๑๑ วรรคสอง แห่งพระราชบัญญัติผู้สูงอายุ พ.ศ. ๒๕๔๖ ที่ได้กำหนดให้หน่วยงานที่มีหน้าที่เกี่ยวกับการสงเคราะห์เบี้ยยังชีพในสังกัดองค์กรปกครองส่วนท้องถิ่นเป็นผู้ดำเนินการ เพื่อการจ่ายเงินเบี้ยยังชีพผู้สูงอายุเป็นรายเดือนอย่างทั่วถึงและเป็นธรรม และข้อ ๖ (๔) แห่งระเบียบกระทรวงมหาดไทยดังกล่าวได้กำหนดคุณสมบัติของผู้มีสิทธิได้รับเงินเบี้ยยังชีพผู้สูงอายุไว้ในทำนองเดียวกันกับข้อ ๕ (๓) แห่งระเบียบคณะกรรมการผู้สูงอายุแห่งชาติ ว่าด้วยหลักเกณฑ์การจ่ายเงินเบี้ยยังชีพผู้สูงอายุ พ.ศ. ๒๕๕๒ ซึ่งออกโดยอาศัยอำนาจตามมาตรา ๙ (๘) แห่งพระราชบัญญัติผู้สูงอายุ พ.ศ. ๒๕๔๖

สำหรับปัญหาว่าผู้ประกันตนตามพระราชบัญญัติประกันสังคม พ.ศ. ๒๕๓๓ ที่ได้รับเงินบำนาญชราภาพสามารถรับเงินเบี้ยยังชีพผู้สูงอายุได้หรือไม่ นั้น เห็นว่า เงินบำนาญชราภาพเป็นประโยชน์ทดแทนกรณีชราภาพซึ่งเป็นประโยชน์ทดแทนกรณีหนึ่งในเจ็ดกรณีตามมาตรา ๕๔ แห่งพระราชบัญญัติประกันสังคม พ.ศ. ๒๕๓๓ ที่กองทุนประกันสังคมจ่ายให้แก่ผู้ประกันตนตามวัตถุประสงค์ของการจัดตั้งกองทุนเพื่อเป็นทุนใช้จ่ายให้แก่ผู้ประกันตนตามมาตรา ๒๑ แห่งพระราชบัญญัติประกันสังคม พ.ศ. ๒๕๓๓ โดยสำนักงานประกันสังคมมีหน้าที่เป็นผู้จ่ายประโยชน์ทดแทนให้แก่ผู้ประกันตน และกองทุนประกันสังคมประกอบด้วยเงินสมทบจากผู้ประกันตน นายจ้าง และผลประโยชน์หรือรายได้อื่น ๆ ตลอดจนเงินสมทบจากรัฐบาลหรือผลประโยชน์ของกองทุนด้วยตามมาตรา ๒๒ แห่งพระราชบัญญัติประกันสังคม พ.ศ. ๒๕๓๓ ซึ่งแก้ไขเพิ่มเติมโดยพระราชบัญญัติประกันสังคม (ฉบับที่ ๒) พ.ศ. ๒๕๓๗ ดังนั้น แม้ผู้ประกันตนจะได้รับเงินบำนาญชราภาพจากกองทุนประกันสังคมก็มิใช่เป็นผู้ได้รับสวัสดิการหรือสิทธิประโยชน์อื่นใดจากหน่วยงานของรัฐ ผู้ประกันตนดังกล่าวจึงเป็นผู้สูงอายุที่ไม่มีลักษณะต้องห้ามตามข้อ ๖ (๔) แห่งระเบียบกระทรวงมหาดไทยว่าด้วยหลักเกณฑ์การจ่ายเงินเบี้ยยังชีพผู้สูงอายุขององค์กรปกครองส่วนท้องถิ่น พ.ศ. ๒๕๕๒

อย่างไรก็ดี เพื่อให้การจ่ายเงินเบี้ยยังชีพแก่ผู้สูงอายุเป็นรายเดือนเป็นไปอย่างทั่วถึงและเป็นธรรม ข้อ ๑๑ (๑๑) แห่งพระราชบัญญัติผู้สูงอายุ พ.ศ. ๒๕๔๖ ซึ่งแก้ไขเพิ่มเติม โดยพระราชบัญญัติผู้สูงอายุ

(ฉบับที่ ๒) พ.ศ. ๒๕๕๓ ได้กำหนดไว้ สมควรแก้ไขปรับปรุงระเบียบที่เกี่ยวข้องกับเรื่องดังกล่าวโดยกำหนดหลักเกณฑ์ให้ผู้สูงอายุซึ่งไม่มีรายได้ มีรายได้ต่ำ หรือไม่มีผู้อุปการะเลี้ยงดู ได้รับเงินเบี้ยยังชีพ เพื่อให้สมดังจุดมุ่งหมายของการใช้บังคับกฎหมายผู้สูงอายุต่อไป

คณะกรรมการพิจารณาร่างกฎหมายฯได้พิจารณาข้อหารือดังกล่าว โดยได้รับฟังข้อเท็จจริงจากคำชี้แจงของผู้แทนกรมส่งเสริมการปกครองท้องถิ่นแล้วเห็นว่า ตามมาตรา ๖ แห่งพระราชบัญญัติองค์การสงเคราะห์ทหารผ่านศึก พ.ศ.๒๕๑๐ กำหนดให้องค์การสงเคราะห์ทหารผ่านศึกเป็นองค์กรของรัฐเพื่อการกุศล ซึ่งตามข้อ ๖(๔) ของระเบียบกระทรวงมหาดไทยว่าด้วยหลักเกณฑ์การจ่ายเบี้ยยังชีพผู้สูงอายุ พ.ศ.๒๕๕๒ ได้กำหนดคุณสมบัติของผู้มีสิทธิจะได้รับเงินเบี้ยยังชีพว่าจะต้องไม่เป็นผู้ได้รับสวัสดิการหรือสิทธิประโยชน์อื่นใดจากหน่วยงานของรัฐ รัฐวิสาหกิจหรือองค์กรปกครองส่วนท้องถิ่น ได้แก่ ผู้รับเงินบำนาญเบี้ยหวัด บำนาญพิเศษ หรือเงินอื่นใดในลักษณะเดียวกัน ผู้สูงอายุที่อยู่ในสถานสงเคราะห์ของรัฐหรือองค์กรปกครองส่วนท้องถิ่นผู้ได้รับเงินเดือน ค่าตอบแทน รายได้ประจำ หรือผลประโยชน์ตอบแทนอย่างอื่นที่รัฐหรือองค์กรปกครองส่วนท้องถิ่นจัดให้เป็นประจำ ยกเว้นผู้พิการและผู้ป่วยเอดส์ตามระเบียบกระทรวงมหาดไทยว่าด้วยการจ่ายเงินสงเคราะห์เพื่อการยังชีพขององค์กรปกครองส่วนท้องถิ่น พ.ศ. ๒๕๔๘ ดังนั้น เมื่อนายสุวิทย์ ฟักผล ได้รับเงินสงเคราะห์เป็นรายเดือนจากองค์การสงเคราะห์ทหารผ่านศึก ซึ่งเป็นองค์กรของรัฐ ถือได้ว่านายสุวิทย์ฯ เป็นผู้ได้รับสวัสดิการหรือสิทธิประโยชน์อื่นใดซึ่งหน่วยงานของรัฐจัดให้เป็นประจำรายเดือน จึงขาดคุณสมบัติของผู้มีสิทธิจะได้รับเงินเบี้ยยังชีพผู้สูงอายุตาม ข้อ๖ (๔) ระเบียบกระทรวงมหาดไทยว่าด้วยหลักเกณฑ์การจ่ายเบี้ยยังชีพผู้สูงอายุพ.ศ.๒๕๕๒

คณะกรรมการพิจารณาร่างกฎหมายฯมีความเห็นเพิ่มเติมว่า เมื่อคณะกรรมการกฤษฎีกาได้มีข้อสังเกตไว้ในเรื่องเสร็จที่ ๑๐๔๑/๒๕๕๗ ว่าสมควรแก้ไขปรับปรุงระเบียบที่เกี่ยวข้องกับการจ่ายเบี้ยยังชีพแก่ผู้สูงอายุ โดยกำหนดหลักเกณฑ์ให้ผู้สูงอายุซึ่งไม่มีรายได้ มีรายได้ต่ำ หรือไม่มีผู้อุปการะเลี้ยงดู ได้รับเงินเบี้ยยังชีพ เพื่อให้สมดังจุดมุ่งหมายของการใช้บังคับกฎหมายผู้สูงอายุ ดังนั้น กรมส่งเสริมการปกครองท้องถิ่นควรดำเนินการแก้ไขปรับปรุงระเบียบกระทรวงมหาดไทยว่าด้วยหลักเกณฑ์การจ่ายเบี้ยยังชีพผู้สูงอายุ พ.ศ.๒๕๕๒ ตามข้อสังเกตของคณะกรรมการกฤษฎีกา โดยประสานกระทรวงการพัฒนาสังคมและความมั่นคงของมนุษย์ในการกำหนดหลักเกณฑ์การจ่ายเบี้ยยังชีพผู้สูงอายุให้เหมาะสม เพื่อให้การจ่ายเบี้ยยังชีพแก่ผู้สูงอายุเป็นไปด้วยความเหมาะสมและเป็นธรรม

มติที่ประชุม ให้กรมส่งเสริมการปกครองท้องถิ่นรับความเห็นของคณะกรรมการพิจารณาร่างกฎหมายฯ ไปพิจารณาดำเนินการในส่วนที่เกี่ยวข้องต่อไป

ระเบียบวาระที่ ๔ เรื่องอื่น ๆ

- ไม่มี

เลิกประชุมเวลา ๑๑.๓๐ น.

ชัชฎาภรณ์

(นางสาวชัชฎาภรณ์ กอผจญ)
กรรมการและผู้ช่วยเลขานุการฯ
ผู้จดรายงานการประชุม

(นายยงยุทธ ชื้นประเสริฐ)
กรรมการและเลขานุการฯ
ผู้ตรวจรายงานการประชุม

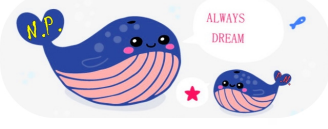

ด่วนที่สุด

ที่ มท ๐๓๐๙.๒/ ว ๒๖๒๒๑

กรมการปกครอง
ถนนอัษฎางค์ กทม. ๑๐๒๐๐

๑๕ ธันวาคม ๒๕๕๙

เรื่อง แนวทางการปฏิบัติในการให้บริการจัดทำบัตรประจำตัวประชาชนกรณีผู้ป่วยติดเตียง คนชรา และผู้พิการจนไม่สามารถเคลื่อนย้ายได้

เรียน ผู้ว่าราชการจังหวัดทุกจังหวัด และปลัดกรุงเทพมหานคร

สิ่งที่ส่งมาด้วย ๑. แบบคำร้องขอรับบริการทำบัตรประจำตัวประชาชนนอกสถานที่ กรณีผู้ป่วยติดเตียง คนชราและผู้พิการจนไม่สามารถเคลื่อนย้ายได้
๒. ตัวอย่างสำเนาหลักฐานรายการเกี่ยวกับบัตรประจำตัวประชาชนจากฐานข้อมูลทะเบียนบัตรประจำตัวประชาชน

ตามที่มีการเสนอข่าวทางสื่อหนังสือพิมพ์และสื่อออนไลน์ว่า มีผู้ป่วยติดเตียงใส่เครื่องช่วยหายใจไปติดต่อขอมีบัตรประจำตัวประชาชน ณ สำนักงานเขต ซึ่งโดยสภาพของผู้ป่วยไม่สามารถเคลื่อนย้ายได้ และยากต่อการไปขอรับบริการ นั้น

เพื่อเป็นการอำนวยความสะดวกให้กับบุคคลในลักษณะดังกล่าว กรมการปกครองจึงขอแจ้งแนวทางการปฏิบัติในการให้บริการจัดทำบัตรประจำตัวประชาชนกรณีผู้ป่วยติดเตียง คนชรา และผู้พิการจนไม่สามารถเคลื่อนย้ายได้ และมีความจำเป็นที่จะต้องใช้บัตรประจำตัวประชาชนแสดงตนในกรณีเร่งด่วน ดังต่อไปนี้

๑. ในพื้นที่กรุงเทพมหานคร ให้ติดต่อขอรับบริการจากสำนักงานเขต หรือส่วนบัตรประจำตัวประชาชน หมายเลขโทรศัพท์ ๐๒-๗๙๑-๗๖๑๐

๒. ในพื้นที่ต่างจังหวัดให้ติดต่อขอรับบริการจากอำเภอ เทศบาลและเมืองพัทยา

๓. ติดต่อผ่านศูนย์บริการ ถามตอบปัญหาด้านการทะเบียน (Call Center ๑๕๔๘) เพื่อประสานงานหน่วยงานจัดหน่วยบริการจัดทำบัตรเคลื่อนที่ที่เกี่ยวข้อง

สำหรับวันหยุดราชการให้ติดต่อทางเว็บไซต์ http://stat.bora.dopa.go.th/callcenter๑๕๔๘/New๑๕๔๘/Board_Addques.php

เมื่อพนักงานเจ้าหน้าที่ได้รับการติดต่อจากญาติของบุคคลดังกล่าว แจ้งความประสงค์ขอรับบริการจัดทำบัตรประจำตัวประชาชนนอกสถานที่ ให้สอบถามข้อเท็จจริง และสภาพปัญหาที่บุคคลดังกล่าวไม่สามารถเดินทางมาขอรับบริการทำบัตรประจำตัวประชาชนได้ ให้อำเภอ เทศบาลและเมืองพัทยาประสานกับศูนย์บริหารการทะเบียนภาคสาขาจังหวัดในเขตพื้นที่ สำหรับในเขตกรุงเทพมหานครให้สำนักงานเขตประสานกับส่วนบัตรประจำตัวประชาชน พร้อมส่งแบบคำร้องขอรับบริการทำบัตรประจำตัวประชาชนนอกสถานที่ฯ ให้เพื่อจัดชุดหน่วยบริการจัดทำบัตรเคลื่อนที่เป็นกรณีพิเศษ

อนึ่ง หากบุคคลดังกล่าวเคยทำบัตรประจำตัวประชาชนมาแล้ว ผู้มีส่วนได้เสียโดยตรงสามารถยื่นคำขอสำเนาหลักฐานรายการเกี่ยวกับบัตรประจำตัวประชาชนจากฐานข้อมูลทะเบียนบัตรประจำตัวประชาชน จากอำเภอ เขต เทศบาลและเมืองพัทยาแล้วแต่กรณี ไปเป็นหลักฐานในการแสดงตนได้

/ ทั้งนี้ ....

ทั้งนี้ ขอให้นายอำเภอ ผู้อำนวยการเขต ปลัดเทศบาล และปลัดเมืองพัทยา กำชับเจ้าหน้าที่ผู้ปฏิบัติงานถือปฏิบัติตามแนวทางดังกล่าวข้างต้น โดยถือเป็นนโยบายสำคัญของกรมการปกครอง กระทรวงมหาดไทย ในการบำบัดทุกข์ บำรุงสุข หากมีปัญหาอุปสรรคใดให้รายงาน ให้กรมการปกครองทราบโดยด่วน

จึงเรียนมาเพื่อโปรดทราบและพิจารณาดำเนินการต่อไป

ขอแสดงความนับถือ

(นายชำนาญวิทย์ เตรัตน์)
รองอธิบดี ปฏิบัติราชการแทน
อธิบดีกรมการปกครอง

สำนักบริหารการทะเบียน
ส่วนบัตรประจำตัวประชาชน
โทร ๐ ๒๗๙๑-๗๖๒๑
โทร ๐-๒๙๐๖-๙๒๘๙

แบบรับคำร้องขอทำบัตรนอกสถานที่ กรณีกรณีผู้ป่วยติดเตียง คนชรา และผู้พิการจนไม่สามารถเคลื่อนย้ายได้ และมีความจำเป็นที่จะต้องใช้บัตรประจำตัวประชาชนแสดงตนในกรณีเร่งด่วน

.....

วันที่.....เดือน..... พ.ศ.....

๑. ข้อมูลบุคคลผู้แจ้ง

ชื่อ.....นามสกุล.....เลขประจำตัวประชาชน.....

ที่อยู่บ้านเลขที่.....หมู่บ้าน.....หมู่ที่.....ถนน.....

ตรอก/ซอย.....ตำบล/แขวง.....อำเภอ/เขต.....

จังหวัด..... หมายเลขโทรศัพท์.....สถานภาพทางครอบครัวของผู้ที่มีนิติสัมพันธ์.....

๒. ผู้ที่มีความจำเป็นที่จะต้องใช้บัตรประจำตัวประชาชนแสดงตนในกรณีเร่งด่วนสภาพทางกายภาพจนไม่สามารถเคลื่อนย้ายได้ เป็นบุคคลกรณี ◯ ผู้ป่วยติดเตียง ◯ คนชรา ◯ ผู้พิการ

ชื่อ.....นามสกุล.....เลขประจำตัวประชาชน.....

สัญชาติ.....ที่อยู่บ้านเลขที่.....หมู่บ้าน.....หมู่ที่.....ถนน.....

ตรอก/ซอย.....ตำบล/แขวง.....อำเภอ/เขต .....

จังหวัด..... หมายเลขโทรศัพท์..... สภาพทางกาย.....

.....พักรักษาตัวอยู่

◯ บ้าน .....

ผู้รับผิดชอบในการเคลื่อนย้าย ชื่อ – สกุล..... เลขประจำตัวประชาชน.....

ผู้รับผิดชอบในการเคลื่อนย้าย ชื่อ – สกุล..... เลขประจำตัวประชาชน .....

◯ โรงพยาบาล/สถานพยาบาล.....

นายแพทย์อนุญาตให้เคลื่อนย้าย ชื่อ – สกุล.....เลขประจำตัวประชาชน.....

ผู้รับผิดชอบในการเคลื่อนย้าย ชื่อ – สกุล..... เลขประจำตัวประชาชน.....

ผู้รับผิดชอบในการเคลื่อนย้าย ชื่อ – สกุล..... เลขประจำตัวประชาชน.....

๓. ให้จัดทำแผนที่โดยสังเขปด้านหลังแบบคำร้องนี้

ลงชื่อ.....ผู้ยื่นคำร้อง

(.....)

๔. ความเห็นของเจ้าหน้าที่.....

.....

ลงชื่อ.....ผู้รับแจ้ง

(.....)

ตำแหน่ง.....

๕. ความเห็นผู้บังคับบัญชา/พนักงานเจ้าหน้าที่

.....

ลงชื่อ.....

(.....)

ตำแหน่ง.....

สำนักทะเบียนกลาง

กรุงเทพมหานคร

ข้อมูลส่วนบุคคลขณะขอมีบัตร

เลขประจำตัวประชาชน

เลขที่อนุญาตให้ทำบัตร

หมายเลขไมโครฟิล์ม

ชื่อ-นามสกุล

เพศ

เกิดเมื่อ อายุขณะทำบัตร ปี

หมู่เลือด ศาสนา

วันที่ออกบัตร วันที่บัตรหมดอายุ

สถานภาพสมรส ขอทำบัตรกรณี

สาเหตุการยกเลิก

บันทึกเพิ่มเติม

หมายเหตุเพิ่มเติม

Mailing address

ข้อมูลส่วนที่อยู่อาศัยขณะขอมีบัตร

เลขรหัสประจำบ้าน ขอมีบัตรที่

ที่อยู่

ตำบล/แขวง อำเภอ/เขต คลองหลวง

จังหวัด

ข้อมูลส่วนบิดามารดา

บิดาชื่อ สัญชาติ

เลขประจำตัวประชาชน

มารดาชื่อ สัญชาติ

เลขประจำตัวประชาชน

ขอรับรองว่า เป็นรายการจากฐานข้อมูลทะเบียนบัตรประจำตัวประชาชน

วันที่ เดือน พ.ศ.

ที่ มท ๐๘๑๐.๖ /ว๑๒๑

กรมส่งเสริมการปกครองท้องถิ่น
ถนนนครราชสีมา เขตดุสิต กรุงเทพฯ ๑๐๓๐๐

๑๘ มกราคม ๒๕๖๐

เรื่อง ตอบข้อหารือการจ่ายเงินเบี้ยยังชีพผู้สูงอายุ

เรียน ผู้ว่าราชการจังหวัด ทุกจังหวัด

อ้างถึง ระเบียบกระทรวงมหาดไทย ว่าด้วยหลักเกณฑ์การจ่ายเงินเบี้ยยังชีพผู้สูงอายุขององค์กรปกครองส่วนท้องถิ่น พ.ศ. ๒๕๕๒

ด้วยจังหวัดอุตรดิตถ์ได้ขอหารือเกี่ยวกับสิทธิในการรับเงินเบี้ยยังชีพผู้สูงอายุกรณีผู้สูงอายุที่เคยดำรงตำแหน่งสมาชิกสภาผู้แทนราษฎรปัจจุบันได้หมดวาระแล้ว ต่อมาได้มีพระราชบัญญัติกองทุนเพื่อผู้เคยเป็นสมาชิกรัฐสภา พ.ศ. ๒๕๕๖ มาตรา ๕ มีวัตถุประสงค์เพื่อเป็นทุนหมุนเวียนและใช้จ่ายเพื่อช่วยเหลือผู้เคยเป็นสมาชิกรัฐสภา (๑) การจ่ายเงินทุนเลี้ยงชีพ ประกอบระเบียบคณะกรรมการกองทุนเพื่อผู้เคยเป็นสมาชิกรัฐสภา พ.ศ. ๒๕๕๖ ข้อ ๔ ในระเบียบนี้ "ทุนเลี้ยงชีพ" หมายความว่า เงินที่สมาชิกรัฐสภามีสิทธิได้รับจากกองทุนเป็นรายเดือนเมื่อสมาชิกภาพสิ้นสุดลง ซึ่งจังหวัดพิจารณาแล้วเห็นว่าบุคคลดังกล่าวได้รับสวัสดิการจากหน่วยงานของรัฐอันมีลักษณะต้องห้าม ตามข้อ ๖ (๔) ของระเบียบกระทรวงมหาดไทย ว่าด้วยหลักเกณฑ์การจ่ายเงินเบี้ยยังชีพผู้สูงอายุขององค์กรปกครองส่วนท้องถิ่น พ.ศ. ๒๕๕๒ เพื่อให้กรมส่งเสริมการปกครองท้องถิ่นพิจารณาว่าความเห็นของจังหวัดถูกต้อง หรือไม่ อย่างไร รายละเอียดปรากฏตามสิ่งที่ส่งมาด้วย

กรมส่งเสริมการปกครองท้องถิ่นขอเรียนว่า กระทรวงมหาดไทยพิจารณาข้อหารือแล้วมีความเห็นว่า หลักการและเหตุผลในการตราพระราชบัญญัติกองทุนเพื่อผู้เคยเป็นสมาชิกรัฐสภา พ.ศ. ๒๕๕๖ เพื่อตอบแทนคุณงามความดีและความเสียสละแก่สมาชิกสภาผู้แทนราษฎรและสมาชิกวุฒิสภาซึ่งสมาชิกภาพได้สิ้นสุดลง สมควรให้มีกองทุนเพื่อผู้เคยเป็นสมาชิกรัฐสภาเพื่อเป็นทุนหมุนเวียนและใช้จ่ายเพื่อช่วยเหลือผู้เคยเป็นสมาชิกรัฐสภาดังกล่าว โดยตามมาตรา ๕ แห่งพระราชบัญญัติดังกล่าวกำหนดให้มีกองทุนเพื่อผู้เคยเป็นสมาชิกรัฐสภา ในสำนักงานเลขาธิการสภาผู้แทนราษฎร มีวัตถุประสงค์เพื่อเป็นทุนหมุนเวียนและใช้จ่ายเพื่อช่วยเหลือผู้เคยเป็นสมาชิกรัฐสภาและตามมาตรา ๖ แห่งพระราชบัญญัติเดียวกันกำหนดให้กองทุนประกอบด้วยเงินและทรัพย์สินจำนวน ๗ ประเภท ซึ่งรวมทั้งเงินทุนประเดิมที่รัฐบาลจัดสรรให้ เงินอุดหนุนที่รัฐบาลจัดสรรจากงบประมาณรายจ่ายประจำปีและเงินที่สมาชิกรัฐสภาส่งเข้ากองทุนในอัตราที่คณะกรรมการกำหนดประกอบกับตามมาตรา ๑๕ (๑) แห่งพระราชบัญญัติดังกล่าวให้สำนักงานเลขาธิการสภาผู้แทนราษฎรมีอำนาจหน้าที่บริหารกองทุนตามระเบียบและมติของคณะกรรมการ และตามข้อ ๒๖ ของระเบียบคณะกรรมการกองทุนเพื่อผู้เคยเป็นสมาชิกรัฐสภา ว่าด้วยการบริหารค่าใช้จ่ายในการดำเนินงาน การรับเงิน การเก็บรักษาเงิน การอนุมัติการเบิกจ่ายเงิน การจ่ายเงิน การจัดหาผลประโยชน์และการจ่ายเงินช่วยเหลือกองทุนเพื่อผู้เคยเป็นสมาชิกรัฐสภา พ.ศ. ๒๕๕๖ กำหนดให้สมาชิกรัฐสภาต้องส่งเงินเข้ากองทุนเป็นประจำทุกเดือน โดยการหักเงินประจำตำแหน่งในอัตราตามที่คณะกรรมการกำหนด ทั้งนี้ ต้องไม่เกินร้อยละห้าของเงินประจำตำแหน่งและตามข้อ ๒๗ ของระเบียบเดียวกันกำหนดให้เมื่อสมาชิกรัฐสภาผู้ใดสิ้นสุดสมาชิกภาพ ให้สมาชิกรัฐสภาผู้นั้นมีสิทธิได้รับเงินทุนเลี้ยงชีพเป็นรายเดือน

/- ตามหลักเกณฑ์...

ตามหลักเกณฑ์และอัตราตามที่กำหนดไว้ในระเบียบนี้ เมื่อพิจารณาจากกฎหมายและระเบียบดังกล่าวแล้วเห็นว่า กองทุนเพื่อผู้เคยเป็นสมาชิกรัฐสภาโดยมีสำนักงานเลขาธิการสภาผู้แทนราษฎรเป็นผู้บริหารกองทุน และกองทุนดังกล่าวมีวัตถุประสงค์เพื่อเป็นเงินทุนหมุนเวียนและใช้จ่ายเพื่อช่วยเหลือในการเลี้ยงชีพของผู้เคยเป็นสมาชิกรัฐสภาซึ่งมีลักษณะเช่นเดียวกับการรับเงินบำนาญตามพระราชบัญญัติกองทุนบำเหน็จบำนาญข้าราชการ พ.ศ. ๒๕๓๙ เมื่อตามข้อ ๖ (๔) ของระเบียบกระทรวงมหาดไทย ว่าด้วยหลักเกณฑ์การจ่ายเงินเบี้ยยังชีพผู้สูงอายุขององค์กรปกครองส่วนท้องถิ่น พ.ศ. ๒๕๕๒ ได้กำหนดคุณสมบัติของผู้มีสิทธิจะได้รับเงินเบี้ยยังชีพว่า จะต้องไม่เป็นผู้ได้รับสวัสดิการหรือสิทธิประโยชน์อย่างอื่นจากหน่วยงานของรัฐ รัฐวิสาหกิจหรือองค์กรปกครองส่วนท้องถิ่น ได้แก่ ผู้รับเงินบำนาญ เบี้ยหวัด บำนาญพิเศษ หรือเงินอื่นใดในลักษณะเดียวกัน ผู้สูงอายุที่อยู่ในสถานสงเคราะห์ของรัฐ หรือองค์กรปกครองส่วนท้องถิ่น ผู้ได้รับเงินเดือน ค่าตอบแทน รายได้ประจำ หรือผลประโยชน์ตอบแทนอย่างอื่นที่รัฐหรือองค์กรปกครองส่วนท้องถิ่นจัดให้เป็นประจำ ยกเว้นผู้พิการและผู้ป่วยเอดส์ตามระเบียบกระทรวงมหาดไทย ว่าด้วยการจ่ายเงินสงเคราะห์เพื่อการยังชีพขององค์กรปกครองส่วนท้องถิ่น พ.ศ. ๒๕๔๘ ดังนั้น เมื่อข้อเท็จจริงฟังเป็นที่ยุติว่า ผู้สูงอายุรายดังกล่าวได้รับเงินทุนเลี้ยงชีพเป็นรายเดือนตามพระราชบัญญัติกองทุนเพื่อผู้เคยเป็นสมาชิกรัฐสภา พ.ศ. ๒๕๕๖ ถือได้ว่าเป็นผู้ได้รับสวัสดิการหรือสิทธิประโยชน์อื่นใดซึ่งหน่วยงานของรัฐจัดให้เป็นประจำรายเดือน จึงขาดคุณสมบัติของผู้มีสิทธิจะได้รับเบี้ยยังชีพผู้สูงอายุ ตามข้อ ๖ (๔) ของระเบียบกระทรวงมหาดไทยดังกล่าว จึงขอให้จังหวัดแจ้งองค์กรปกครองส่วนท้องถิ่นทราบและถือเป็นแนวทางปฏิบัติต่อไป

จึงเรียนมาเพื่อโปรดพิจารณาดำเนินการต่อไป

ขอแสดงความนับถือ

(นายธนา ยันตรโกวิท)
รองอธิบดี รักษาราชการแทน
อธิบดีกรมส่งเสริมการปกครองท้องถิ่น

กองพัฒนาและส่งเสริมการบริหารงานท้องถิ่น
ส่วนส่งเสริมการพัฒนาเศรษฐกิจ สังคม และคุณภาพชีวิต
โทร ๐-๒๒๔๑-๙๐๐๐ ต่อ ๔๑๓๑,๔๑๓๕
โทรสาร ต่อ ๔๑๐๓

1503

สำนักงานส่งเสริมการปกครองท้องถิ่นจังหวัดนครสวรรค์
เลขที่รับ 909
วันที่ 24 ม.ค. 2560
เวลา

๒๔ ม.ค. ๒๕๖๐

ที่ มท ๐๘๑๐.๖ /๔๙๑

กรมส่งเสริมการปกครองท้องถิ่น
ถนนนครราชสีมา เขตดุสิต กทม. ๑๐๓๐๐

๑๙มกราคม ๒๕๖๐

เรื่อง ตอบข้อหารือแนวทางการปฏิบัติกรณีการเบิกจ่ายเงินเบี้ยยังชีพผู้สูงอายุ

เรียน ผู้ว่าราชการจังหวัดนครสวรรค์

อ้างถึง หนังสือจังหวัดนครสวรรค์ ด่วนที่สุด ที่ นว ๐๐๒๓.๔/๘๕๙๕ ลงวันที่ ๑๑ มีนาคม ๒๕๕๙

ตามหนังสือที่อ้างถึง จังหวัดนครสวรรค์ได้มีหนังสือขอหารือแนวทางการปฏิบัติกรณีการเบิกจ่ายเงินเบี้ยยังชีพผู้สูงอายุต่อกระทรวงมหาดไทย กรณี นางสาวอุบล กตัญญู (ผู้ร้อง) ได้ร้องเรียนทางอินเตอร์เน็ตต่อผู้ตรวจการแผ่นดินขอให้ตรวจสอบข้อเท็จจริงและหาแนวทางแก้ไขเยียวยาความเดือดร้อน เนื่องจากองค์การบริหารส่วนตำบลตาสัง เรียกเงินเบี้ยยังชีพผู้สูงอายุที่ได้จ่ายให้กับ นางสาวอุบล กตัญญู (ผู้ร้อง) คืนย้อนหลังจำนวน ๒๑,๖๐๐ บาท เนื่องจากองค์การบริหารส่วนตำบลตาสังตรวจสอบฐานข้อมูลทะเบียนราษฎรพบว่าในปี พ.ศ. ๒๕๕๓ นางสาวอุบล กตัญญู (ผู้ร้อง) ได้แจ้งย้ายที่อยู่ปลายทางโดยย้ายภูมิลำเนาไปอยู่องค์กรปกครองส่วนท้องถิ่นอื่น จึงขาดคุณสมบัติในการรับเบี้ยยังชีพผู้สูงอายุ ความละเอียดทราบแล้ว นั้น

กรมส่งเสริมการปกครองท้องถิ่นพิจารณาข้อเท็จจริงประกอบข้อกฎหมายที่เกี่ยวข้องแล้วเห็นว่า

๑) ตามระเบียบกระทรวงมหาดไทย ว่าด้วยหลักเกณฑ์การจ่ายเงินเบี้ยยังชีพผู้สูงอายุขององค์กรปกครองส่วนท้องถิ่น พ.ศ. ๒๕๕๒ ข้อ ๖ กำหนดให้ ผู้มีสิทธิจะได้รับเงินเบี้ยยังชีพผู้สูงอายุต้องเป็นผู้มีคุณสมบัติและไม่มีลักษณะต้องห้าม กล่าวคือ (๓) มีอายุหกสิบปีบริบูรณ์ขึ้นไปซึ่งได้ลงทะเบียนและยื่นคำขอรับเงินเบี้ยยังชีพผู้สูงอายุต่อองค์กรปกครองส่วนท้องถิ่น โดยข้อ ๘ กำหนดให้ ในกรณีผู้สูงอายุที่มีสิทธิได้รับเงินเบี้ยยังชีพผู้สูงอายุจากองค์กรปกครองส่วนท้องถิ่นหนึ่งย้ายภูมิลำเนาไปอยู่องค์กรปกครองส่วนท้องถิ่นอื่นให้องค์กรปกครองส่วนท้องถิ่นที่เคยจ่ายเงินเบี้ยยังชีพผู้สูงอายุเดิมยังคงจ่ายเงินเบี้ยยังชีพผู้สูงอายุจนกว่าจะสิ้นสุดปีงบประมาณนั้น หากมีความประสงค์จะรับเงินเบี้ยยังชีพผู้สูงอายุกับองค์กรปกครองส่วนท้องถิ่นแห่งใหม่ต้องไปลงทะเบียนเพื่อขอรับเงินเบี้ยยังชีพผู้สูงอายุที่องค์กรปกครองส่วนท้องถิ่นก่อนสิ้นปีงบประมาณ และข้อ ๑๐ กำหนดให้ ภายในเดือนตุลาคมของทุกปีให้องค์กรปกครองส่วนท้องถิ่นดำเนินการตรวจสอบสถานะของผู้รับเงินเบี้ยยังชีพผู้สูงอายุและให้ผู้รับเงินเบี้ยยังชีพผู้สูงอายุแสดงการดำรงชีวิตอยู่ต่อองค์กรปกครองส่วนท้องถิ่นที่ตนรับเงินเบี้ยยังชีพผู้สูงอายุ โดยจะแสดงด้วยตนเองหรือให้มีการรับรองของนายทะเบียนอำเภอหรือนายทะเบียนท้องถิ่นก็ได้ โดยข้อ ๑๐ วรรคสอง กำหนดให้ ในกรณีที่ผู้มีสิทธิได้รับเงินเบี้ยยังชีพผู้สูงอายุไม่ได้ดำเนินการตามวรรคหนึ่ง ให้องค์กรปกครองส่วนท้องถิ่นตรวจสอบการดำรงชีวิตอยู่ของผู้สูงอายุดังกล่าวจากฐานข้อมูลทะเบียนราษฎรหรือหลักฐานอื่นที่มีสามารถตรวจสอบได้

๒) พระราชบัญญัติวิธีปฏิบัติราชการทางปกครอง พ.ศ. ๒๕๓๙ มาตรา ๔๙ วรรคหนึ่ง บัญญัติว่าเจ้าหน้าที่หรือผู้บังคับบัญชาของเจ้าหน้าที่อาจเพิกถอนคำสั่งทางปกครองได้ตามหลักเกณฑ์ในมาตรา ๕๑ มาตรา ๕๒ และมาตรา ๕๓ ไม่ว่าจะพ้นขั้นตอนการกำหนดให้อุทธรณ์หรือให้โต้แย้งตามกฎหมายนี้หรือกฎหมายอื่นมาแล้วหรือไม่ โดยที่มาตรา ๕๐ บัญญัติว่า คำสั่งทางปกครองที่ไม่ชอบด้วยกฎหมายอาจถูกเพิกถอนทั้งหมดหรือ

/- บางส่วน...

บางส่วนโดยจะให้มีผลย้อนหลังหรือไม่ย้อนหลังหรือมีผลในอนาคตไปถึงขณะใดขณะหนึ่งตามที่กำหนดได้ แต่ถ้าคำสั่งนั้นเป็นคำสั่งซึ่งเป็นการให้ประโยชน์แก่ผู้รับ การเพิกถอนต้องเป็นไปตามบทบัญญัติมาตรา ๕๑ และมาตรา ๕๒ ซึ่งมาตรา ๕๑ บัญญัติว่า การเพิกถอนคำสั่งทางปกครองที่ไม่ชอบด้วยกฎหมายซึ่งเป็นการให้เงินหรือให้ทรัพย์สินหรือให้ประโยชน์ที่อาจแบ่งแยกได้ให้คำนึงถึงความเชื่อโดยสุจริตของผู้รับประโยชน์ในความคงอยู่ของคำสั่งทางปกครองนั้นกับประโยชน์สาธารณะประกอบกัน โดยมาตรา ๕๑ วรรคสอง บัญญัติว่า ความเชื่อโดยสุจริตตามวรรคหนึ่งจะได้รับความคุ้มครองต่อเมื่อผู้รับคำสั่งทางปกครองได้ใช้ประโยชน์อันเกิดจากคำสั่งทางปกครองหรือได้ดำเนินการเกี่ยวกับทรัพย์สินไปแล้วโดยไม่อาจแก้ไขเปลี่ยนแปลงได้ หรือการเปลี่ยนแปลงจะทำให้ผู้นั้นต้องเสียหายเกินควรแก่กรณี

เมื่อข้อเท็จจริงรับฟังได้ว่า นางสาวอุบล กตัญญู (ผู้ร้อง) เป็นบุคคลซึ่งมีอายุหกสิบปีบริบูรณ์ขึ้นไปและมีสัญชาติไทยซึ่งได้ลงทะเบียนและยื่นคำขอรับเงินเบี้ยยังชีพผู้สูงอายุต่อองค์การบริหารส่วนตำบลตาสังและได้รับเงินเบี้ยยังชีพผู้สูงอายุจากองค์การบริหารส่วนตำบลตาสังตลอดมา ต่อมาเมื่อวันที่ ๑๖ สิงหาคม ๒๕๕๓ นางสาวอุบล กตัญญู (ผู้ร้อง) ได้ย้ายภูมิลำเนาไปอยู่องค์กรปกครองส่วนท้องถิ่นอื่น องค์การบริหารส่วนตำบลตาสังยังคงต้องจ่ายเงินเบี้ยยังชีพผู้สูงอายุให้กับ นางสาวอุบล กตัญญู (ผู้ร้อง) จนกว่าจะสิ้นปีงบประมาณ พ.ศ.๒๕๕๓ (วันที่ ๓๐ กันยายน ๒๕๕๓) ตามข้อ ๘ แห่งระเบียบกระทรวงมหาดไทย ว่าด้วยหลักเกณฑ์การจ่ายเงินเบี้ยยังชีพผู้สูงอายุขององค์กรปกครองส่วนท้องถิ่น พ.ศ. ๒๕๕๒ และข้อ ๑๐ ของระเบียบกระทรวงมหาดไทยดังกล่าวกำหนดให้ ภายในเดือนตุลาคมของทุกปีให้องค์กรปกครองส่วนท้องถิ่นดำเนินการตรวจสอบสถานะของผู้รับเงินเบี้ยยังชีพผู้สูงอายุและให้ผู้รับเงินเบี้ยยังชีพผู้สูงอายุแสดงการดำรงชีวิตอยู่ต่อองค์กรปกครองส่วนท้องถิ่นที่ตนรับเงินเบี้ยยังชีพผู้สูงอายุ โดยจะแสดงด้วยตนเองหรือให้มีการรับรองของนายทะเบียนอำเภอหรือนายทะเบียนท้องถิ่นก็ได้ โดยข้อ ๑๐ วรรคสอง กำหนดให้ ในกรณีผู้มีสิทธิได้รับเงินเบี้ยยังชีพผู้สูงอายุไม่ได้ดำเนินการตามวรรคหนึ่งให้องค์กรปกครองส่วนท้องถิ่นตรวจสอบการดำรงชีวิตอยู่ของผู้สูงอายุดังกล่าวจากฐานข้อมูลทะเบียนราษฎรหรือหลักฐานอื่นที่มีสามารถตรวจสอบได้ซึ่งองค์การบริหารส่วนตำบลตาสังได้ดำเนินการเพียงประชาสัมพันธ์ผ่านทางผู้ใหญ่บ้านว่า หากมีผู้สูงอายุท่านใดย้ายที่อยู่ก็ขอให้แจ้งกับองค์การบริหารส่วนตำบลตาสังด้วย ดังนั้นการที่องค์การบริหารส่วนตำบลตาสังมิได้ตรวจสอบสถานะของผู้รับเงินเบี้ยยังชีพผู้สูงอายุ จึงเป็นการปฏิบัติไม่ถูกต้องตามระเบียบกระทรวงมหาดไทยดังกล่าว และการจ่ายเงินเบี้ยยังชีพผู้สูงอายุให้กับนางสาวอุบล กตัญญู (ผู้ร้อง) ในกรณีที่หารือมานี้ย่อมถือเป็นความบกพร่องขององค์การบริหารส่วนตำบลตาสังอันเป็นหน่วยงานของรัฐด้วย

ดังนั้น เมื่อนางสาวอุบล กตัญญู (ผู้ร้อง) ได้ย้ายภูมิลำเนาไปอยู่องค์กรปกครองส่วนท้องถิ่นอื่นและมิได้ลงทะเบียนเพื่อขอรับเงินเบี้ยยังชีพผู้สูงอายุที่องค์กรปกครองส่วนท้องถิ่นแห่งใหม่ โดยยังคงรับเงินเบี้ยยังชีพผู้สูงอายุจากองค์การบริหารส่วนตำบลตาสัง ตั้งแต่เดือนตุลาคม ๒๕๕๔ ถึง เดือนกันยายน ๒๕๕๗ การรับเงินเบี้ยยังชีพผู้สูงอายุของ นางสาวอุบล กตัญญู (ผู้ร้อง) จึงเป็นการรับเงินเบี้ยยังชีพผู้สูงอายุโดยผิดสถานที่ ดังนั้น การที่องค์การบริหารส่วนตำบลตาสังสั่งจ่ายเงินเบี้ยยังชีพผู้สูงอายุให้กับ นางสาวอุบล กตัญญู (ผู้ร้อง) จึงเป็นคำสั่งทางปกครองที่ไม่ชอบด้วยกฎหมาย ซึ่งองค์การบริหารส่วนตำบลตาสังอาจเพิกถอนทั้งหมดหรือบางส่วนโดยจะให้มีผลย้อนหลังหรือไม่ย้อนหลังหรือมีผลไปในขณะใดขณะหนึ่งตามที่กำหนดให้ ตามมาตรา ๕๐ แห่งพระราชบัญญัติวิธีปฏิบัติราชการทางการปกครอง พ.ศ. ๒๕๓๙ ได้ แต่เนื่องจากคำสั่งทางปกครองที่ไม่ชอบด้วยกฎหมายดังกล่าวนั้นเป็นคำสั่งซึ่งเป็นการให้ประโยชน์แก่ นางสาวอุบล กตัญญู (ผู้ร้อง) การเพิกถอนคำสั่งดังกล่าวจะต้องปฏิบัติตามบทบัญญัติตามมาตรา ๕๑ ซึ่งจะต้องคำนึงถึงความเชื่อโดยสุจริตของผู้รับประโยชน์ในความคงอยู่ของคำสั่งทางปกครองนั้นกับประโยชน์สาธารณะประกอบกัน ซึ่งเมื่อข้อเท็จจริงปรากฏว่า นางสาวอุบล กตัญญู (ผู้ร้อง) ได้มีความเชื่อโดยสุจริตว่าตนมีสิทธิรับเงินเบี้ยยังชีพผู้สูงอายุจากองค์การบริหารส่วนตำบลตาสัง โดยไม่ได้ไป

/- ลงทะเบียน...

ลงทะเบียนเพื่อขอรับเงินเบี้ยยังชีพผู้สูงอายุที่องค์กรปกครองส่วนท้องถิ่นแห่งใหม่ จึงเป็นความเชื่อโดยสุจริตว่าตนมีสิทธิที่จะได้รับเงินเบี้ยยังชีพผู้สูงอายุจากองค์การบริหารส่วนตำบลตาสัง ทั้งนี้ เมื่อ นางสาวอุบล กตัญญู (ผู้ร้อง) มีความเชื่อโดยสุจริตย่อมได้รับความคุ้มครองในการได้รับการสงเคราะห์เบี้ยยังชีพตามความจำเป็นอย่างทั่วถึงและเป็นธรรมจากรัฐ องค์การบริหารส่วนตำบลตาสังจึงไม่อาจเรียกเงินเบี้ยยังชีพผู้สูงอายุตามที่หารือมาจากนางสาวอุบล กตัญญู (ผู้ร้อง) อันเนื่องมาจากความผิดพลาดบกพร่องขององค์การบริหารส่วนตำบลตาสังเอง และความเชื่อโดยสุจริตของ นางสาวอุบล กตัญญู (ผู้ร้อง) ได้ ดังนั้น เพื่อให้การดำเนินการจ่ายเงินเบี้ยยังชีพผู้สูงอายุเป็นไปด้วยความเรียบร้อย จึงขอให้จังหวัดแจ้งองค์การบริหารส่วนตำบลตาสังทราบและถือเป็นแนวทางในการปฏิบัติต่อไป

จึงเรียนมาเพื่อโปรดพิจารณาดำเนินการต่อไป

ขอแสดงความนับถือ

(นายธนา ยันตรโกวิท)
รองอธิบดี ปฏิบัติราชการแทน
อธิบดีกรมส่งเสริมการปกครองท้องถิ่น

กองพัฒนาและส่งเสริมการบริหารงานท้องถิ่น
ส่วนส่งเสริมการพัฒนาเศรษฐกิจ สังคม และคุณภาพชีวิต
โทร ๐-๒๒๔๑-๙๐๐๐ ต่อ ๔๑๓๑,๔๑๓๕ โทรสาร ต่อ ๔๑๐๓

ด่วนที่สุด

ที่ มท ๐๘๑๐.๖/ว ๑๕๖

กรมส่งเสริมการปกครองท้องถิ่น
ถนนนครราชสีมา เขตดุสิต กทม.๑๐๓๐๐

๒๓ มกราคม ๒๕๖๐

เรื่อง แนวทางการดำเนินงานเงินอุดหนุนทั่วไป เบี้ยยังชีพผู้สูงอายุ คนพิการ และผู้ป่วยเอดส์ ประจำปีงบประมาณ พ.ศ. ๒๕๖๐

เรียน ผู้ว่าราชการจังหวัด ทุกจังหวัด

อ้างถึง ๑. หนังสือกรมส่งเสริมการปกครองท้องถิ่น ด่วนที่สุด ที่ มท ๐๘๙๑.๗/ ว ๑๔๖๘ ลงวันที่ ๒๗ กรกฎาคม ๒๕๕๙
๒. หนังสือกรมส่งเสริมการปกครองท้องถิ่น ด่วนที่สุด ที่ มท ๐๘๙๑.๗/ ว ๑๕๐๒ ลงวันที่ ๒ สิงหาคม ๒๕๕๙

ตามที่กรมส่งเสริมการปกครองท้องถิ่นได้มีหนังสือขอให้จังหวัดแจ้ง เทศบาล/องค์การบริหารส่วนตำบล ดำเนินการบันทึกข้อมูลผู้มีสิทธิได้รับเบี้ยยังชีพผู้สูงอายุ คนพิการ และผู้ป่วยเอดส์ ในระบบสำหรับปีงบประมาณ พ.ศ. ๒๕๖๐ ตั้งแต่วันที่ ๑ พฤศจิกายน ๒๕๕๘ ถึงวันที่ ๑๕ มกราคม ๒๕๕๙ พร้อมทั้งได้มีหนังสือซักซ้อมแนวทางการจัดทำงบประมาณรายจ่ายประจำปีงบประมาณ พ.ศ. ๒๕๖๐ เพื่อแจ้งองค์กรปกครองส่วนท้องถิ่นพิจารณาดำเนินการเตรียมการจัดทำงบประมาณรายการเงินอุดหนุนทั่วไป เงินอุดหนุนค่าใช้จ่ายสนับสนุนการสร้างหลักประกันรายได้แก่ผู้สูงอายุ เงินอุดหนุนค่าใช้จ่ายสนับสนุนสวัสดิการทางสังคมให้แก่ผู้พิการและทุพพลภาพ และสำหรับสนับสนุนการจ่ายเงินสงเคราะห์เบี้ยยังชีพผู้ป่วยเอดส์ โดยให้องค์กรปกครองส่วนท้องถิ่นดำเนินการตั้งงบประมาณในข้อบัญญัติท้องถิ่น/เทศบัญญัติ ในหมวดงบกลาง ความละเอียดตามนัยหนังสือที่อ้างถึง นั้น

กรมส่งเสริมการปกครองท้องถิ่นขอเรียนว่า ตามประกาศคณะกรรมการการกระจายอำนาจให้แก่องค์กรปกครองส่วนท้องถิ่น เรื่อง หลักเกณฑ์การจัดสรรเงินอุดหนุนทั่วไปให้แก่องค์กรปกครองส่วนท้องถิ่น ปีงบประมาณ พ.ศ. ๒๕๖๐ ได้กำหนดให้เงินอุดหนุนค่าใช้จ่ายสำหรับสนับสนุนการสงเคราะห์เบี้ยผู้สูงอายุ เงินอุดหนุนค่าใช้จ่ายสำหรับการสงเคราะห์เบี้ยความพิการ และเงินอุดหนุนสำหรับสนับสนุนการสงเคราะห์เบี้ยยังชีพผู้ป่วยเอดส์ เป็นเงินอุดหนุนทั่วไป สำหรับดำเนินการตามอำนาจหน้าที่เพื่อสนับสนุนการกระจายอำนาจให้แก่องค์กรปกครองส่วนท้องถิ่น ซึ่งเทศบาล/องค์การบริหารส่วนตำบล ต้องตั้งงบประมาณในข้อบัญญัติ/เทศบัญญัติ และหากองค์กรปกครองส่วนท้องถิ่นได้ตั้งงบประมาณเพื่อการดังกล่าวไว้แล้วก็สามารถดำเนินการเบิกจ่ายเงินเบี้ยยังชีพผู้สูงอายุ คนพิการ และผู้ป่วยเอดส์ ในปีงบประมาณนั้นได้เต็มตามจำนวนที่ต้องใช้ ทั้งนี้องค์กรปกครองส่วนท้องถิ่นอาจพิจารณาปรับเกลี่ยงบประมาณจากรายการเงินอุดหนุนทั่วไปประเภทอื่นที่ใช้จ่ายบรรลุวัตถุประสงค์แล้ว หรือเสนอขออนุมัติคณะผู้บริหารท้องถิ่นในการโอนและแก้ไขเปลี่ยนแปลงงบประมาณ ตามนัยข้อ ๒๖ แห่งระเบียบกระทรวงมหาดไทยว่าด้วยวิธีการงบประมาณขององค์กรปกครองส่วนท้องถิ่น พ.ศ. ๒๕๔๑ และแก้ไขเพิ่มเติม (ฉบับที่ ๓) พ.ศ. ๒๕๔๓

/ ดังนั้น ...

ดังนั้น เพื่อให้การดำเนินการจ่ายเงินเบี้ยยังชีพผู้สูงอายุ คนพิการ และผู้ป่วยเอดส์ ขององค์กรปกครองส่วนท้องถิ่น เป็นไปด้วยความเรียบร้อย จึงขอให้จังหวัดแจ้งแนวทางการดำเนินงานตามโครงการสร้างหลักประกันด้านรายได้แก่ผู้สูงอายุ โครงการสนับสนุนการเสริมสร้างสวัสดิการทางสังคมให้แก่ผู้พิการหรือทุพพลภาพ และเงินอุดหนุนสำหรับสนับสนุนการสงเคราะห์เบี้ยยังชีพผู้ป่วยเอดส์ ประจำปีงบประมาณ พ.ศ. ๒๕๖๐ ในลักษณะเงินอุดหนุนทั่วไปที่ตั้งจ่ายตามข้อบัญญัติ/เทศบัญญัติ งบประมาณโดยไม่ต้องรอเงินประจำงวดเช่นเดียวกับการดำเนินการที่ผ่านมาที่เป็นเงินอุดหนุนเฉพาะกิจให้องค์กรปกครองส่วนท้องถิ่นทราบและถือปฏิบัติต่อไป

จึงเรียนมาเพื่อโปรดพิจารณาดำเนินการต่อไป

ขอแสดงความนับถือ

(นายธนา ยันตรโกวิท)
รองอธิบดี ปฏิบัติราชการแทน
อธิบดีกรมส่งเสริมการปกครองท้องถิ่น

กองพัฒนาและส่งเสริมการบริหารงานท้องถิ่น
ส่วนส่งเสริมการพัฒนาเศรษฐกิจ สังคม และคุณภาพชีวิต
โทร. ๐-๒๒๔๑-๙๐๐๐ ต่อ ๔๑๓๑ - ๔๑๓๕ โทรสาร ต่อ ๔๑๐๓

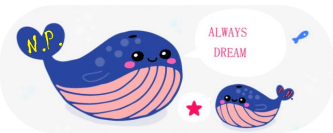

ที่ มท ๐๘๑๐.๖ / ว ๐๓๖๗

กระทรวงมหาดไทย
ถนนอัษฎางค์ พระนคร กทม. ๑๐๒๐๐

๒๖ มกราคม ๒๕๖๐

เรื่อง แจ้งแนวทางปฏิบัติเกี่ยวกับการรับเบี้ยยังชีพผู้สูงอายุ กรณีผู้สูงอายุต้องโทษจำคุก

เรียน ผู้ว่าราชการจังหวัด ทุกจังหวัด

ด้วยจังหวัดนครราชสีมาขอหารือ กรณีผู้รับเบี้ยยังชีพผู้สูงอายุต้องโทษจำคุกในเรือนจำ โดยในระหว่างที่ต้องโทษจำคุกองค์กรปกครองส่วนท้องถิ่นยังคงจ่ายเบี้ยยังชีพผู้สูงอายุให้กับภรรยาซึ่งเป็นผู้รับมอบอำนาจจากผู้มีสิทธิรับเงินเป็นประจำทุกเดือน จึงขอหารือว่ากรณีผู้สูงอายุที่ต้องโทษจำคุกดังกล่าวมีสิทธิได้รับเบี้ยยังชีพผู้สูงอายุหรือไม่ อย่างไร

กระทรวงมหาดไทยพิจารณาแล้วเห็นว่า กฎกระทรวงมหาดไทย ออกตามความในมาตรา ๕๘ แห่งพระราชบัญญัติราชทัณฑ์ พุทธศักราช ๒๔๗๙ ส่วนที่ ๖ การอนามัยและการสุขาภิบาล หมวด ๒ อนามัยของผู้ต้องขัง ข้อ ๗๐ กำหนดให้จ่ายเครื่องนุ่งห่มหลับนอนแก่นักโทษเด็ดขาดตามหลักเกณฑ์ที่กำหนด หมวด ๓ การรักษาพยาบาล ข้อ ๗๒ กำหนดให้เรือนจำทุกแห่งจัดให้มีสถานพยาบาลเพื่อเป็นการรักษาพยาบาลผู้ต้องขังที่ป่วย หมวด ๔ การเลี้ยงอาหาร ข้อ ๗๗ กำหนดให้จัดให้ผู้ต้องขังได้รับประทานอาหารอย่างน้อย ๒ มื้อ คือ เช้าและเย็น อาหารมื้อหนึ่งๆ ให้ประกอบด้วย ข้าวหรือสิ่งอื่นแทนข้าว และกับข้าวหรือสิ่งอื่นแทนกับข้าว เป็นต้น ซึ่งสิ่งต่างๆ ดังกล่าวมิใช่สิ่งที่รัฐจัดให้มีขึ้นเป็นพิเศษเพื่อให้ผู้ต้องขังมีชีวิตและสภาพความเป็นอยู่ที่ดีและสะดวกสบายหรือเป็นสิทธิประโยชน์แต่อย่างใด แต่เป็นการปฏิบัติต่อผู้ต้องขังตามหลักปฏิญญาสากลว่าด้วยสิทธิมนุษยชน เรื่อง การกำหนดมาตรฐานขั้นต่ำสำหรับการปฏิบัติต่อผู้ต้องขัง ผู้ต้องขังในเรือนจำถือเป็นพลเมืองของประเทศเช่นกัน จึงควรได้รับสิทธิต่างๆ เช่นเดียวกับประชาชนทั่วไปตามที่กฎหมายบัญญัติไว้ ดังนั้น ผู้สูงอายุที่ต้องโทษจำคุกในเรือนจำและได้รับสิ่งต่างๆ ในเรือนจำ ไม่ถือเป็นกรณีได้รับสวัสดิการหรือสิทธิประโยชน์อื่นใดจากหน่วยงานของรัฐอันจะทำให้ขาดคุณสมบัติหรือมีลักษณะต้องห้าม ตามข้อ ๖ (๔) แห่งระเบียบกระทรวงมหาดไทย ว่าด้วยหลักเกณฑ์การจ่ายเงินเบี้ยยังชีพผู้สูงอายุขององค์กรปกครองส่วนท้องถิ่น พ.ศ. ๒๕๕๒ จึงขอให้จังหวัดแจ้งองค์กรปกครองส่วนท้องถิ่นทราบและถือเป็นแนวทางในการปฏิบัติต่อไป

จึงเรียนมาเพื่อทราบและดำเนินการต่อไป

ขอแสดงความนับถือ

(นายสุทธิพงษ์ จุลเจริญ)
รองปลัดกระทรวงมหาดไทย
หัวหน้ากลุ่มภารกิจด้านพัฒนาชุมชนและส่งเสริมการปกครองท้องถิ่น

กรมส่งเสริมการปกครองท้องถิ่น
กองพัฒนาและส่งเสริมการบริหารงานท้องถิ่น
โทร๐-๒๒๔๑-๙๐๐๐ ต่อ ๔๑๓๕ โทรสาร ต่อ ๔๑๐๓

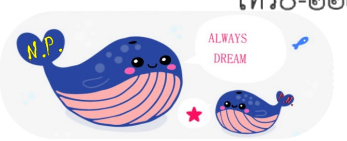

ที่ มท ๐๘๑๐.๖/ว ๐๓๖๘

กระทรวงมหาดไทย
ถนนอัษฎางค์ พระนคร กทม. ๑๐๒๐๐

๒๕ มกราคม ๒๕๖๐

เรื่อง ตอบข้อหารือการจ่ายเงินเบี้ยยังชีพผู้สูงอายุ

เรียน ผู้ว่าราชการจังหวัด ทุกจังหวัด

อ้างถึง ระเบียบกระทรวงมหาดไทย ว่าด้วยหลักเกณฑ์การจ่ายเงินเบี้ยยังชีพผู้สูงอายุขององค์กรปกครองส่วนท้องถิ่น พ.ศ. ๒๕๕๒

จังหวัดปัตตานีได้มีหนังสือขอหารือความเห็นของจังหวัด กรณีนายกองค์การบริหารส่วนตำบลลุโบะยิไรไม่รับลงทะเบียนรับเงินเบี้ยยังชีพผู้สูงอายุ กรณีผู้ร้องเป็นผู้ดำรงตำแหน่งผู้รับใบอนุญาต ผู้จัดการ ผู้อำนวยการและครูผู้สอนของโรงเรียนดรุณมุสลิมวิทยา ซึ่งเป็นผู้มีเงินเดือน ค่าตอบแทน รายได้ประจำ หรือผลประโยชน์ตอบแทนอย่างอื่นที่รัฐหรือองค์กรปกครองส่วนท้องถิ่นจัดให้เป็นประจำ เพื่อให้กรมส่งเสริมการปกครองท้องถิ่นพิจารณาว่า ความเห็นของจังหวัดถูกต้องหรือไม่ อย่างไร

กระทรวงมหาดไทยพิจารณาข้อหารือแล้วมีความเห็นว่า ตามข้อ ๖ (๔) แห่งระเบียบกระทรวงมหาดไทยว่าด้วยหลักเกณฑ์การจ่ายเงินเบี้ยยังชีพผู้สูงอายุขององค์กรปกครองส่วนท้องถิ่น พ.ศ. ๒๕๕๒ ที่กำหนดว่า "ผู้มีสิทธิจะได้รับเงินเบี้ยยังชีพผู้สูงอายุต้องไม่เป็นผู้ได้รับสวัสดิการหรือสิทธิประโยชน์อื่นใดจากหน่วยงานของรัฐ" จึงมีประเด็นที่จะต้องพิจารณาว่า ผู้ร้องเป็นผู้ได้รับสวัสดิการหรือสิทธิประโยชน์อื่นใดจากหน่วยงานของรัฐเป็นประจำตามข้อ ๖ (๔) หรือไม่ เมื่อปรากฏว่า ผู้ร้องเป็นผู้ดำรงตำแหน่ง ผู้รับใบอนุญาต ผู้จัดการ ผู้อำนวยการ และครูผู้สอนของโรงเรียนดรุณมุสลิมวิทยา โดยโรงเรียนดังกล่าวเป็นโรงเรียนเอกชนสอนศาสนาอิสลาม ตามมาตรา ๑๕ (๑) แห่งพระราชบัญญัติโรงเรียนเอกชน พ.ศ. ๒๕๒๕ และได้โอนโรงเรียนให้แก่มูลนิธิเพื่อการศึกษาโรงเรียนดรุณมุสลิมวิทยา มีรายได้จากเงินอุดหนุนรายบุคคลตามระเบียบกระทรวงศึกษาธิการว่าด้วยการกำหนดมาตรการช่วยเหลือนักเรียนในโรงเรียนเอกชนเป็นเงินอุดหนุนรายบุคคล พ.ศ. ๒๕๕๘ ถึงแม้โรงเรียนจะได้จดทะเบียนเป็นมูลนิธิที่ไม่แสวงหากำไรก็ไม่ถือว่าเป็นหน่วยงานของรัฐแต่อย่างใด การที่ได้มีการอุดหนุนเงินให้โรงเรียนเป็นรายปีซึ่งรวมทั้งอุดหนุนสมทบเงินเดือนครูด้วยตามระเบียบกระทรวงศึกษาธิการ ว่าด้วยการกำหนดมาตรการช่วยเหลือนักเรียนในโรงเรียนเอกชนเป็นเงินอุดหนุนรายบุคคล พ.ศ. ๒๕๕๘ แต่ผู้ร้องได้รับค่าจ้างตามสัญญาจ้างระหว่างผู้ร้องกับโรงเรียนเท่านั้น ไม่ได้รับเงินดังกล่าวโดยตรงจากรัฐ จึงไม่ถือว่าผู้ร้องเป็นผู้ได้รับสวัสดิการหรือสิทธิประโยชน์อื่นใดจากหน่วยงานของรัฐจึงไม่ขาดคุณสมบัติหรือมีลักษณะต้องห้าม ตามข้อ ๖ (๔) แห่งระเบียบกระทรวงมหาดไทยว่าด้วย

/- หลักเกณฑ์การจ่าย...

หลักเกณฑ์การจ่ายเงินเบี้ยยังชีพผู้สูงอายุขององค์กรปกครองส่วนท้องถิ่น พ.ศ. ๒๕๕๒ จึงมีสิทธิได้รับเงินเบี้ยยังชีพผู้สูงอายุตามระเบียบดังกล่าวข้างต้น จึงขอให้จังหวัดแจ้งองค์กรปกครองส่วนท้องถิ่นทราบ และถือเป็นแนวทางปฏิบัติต่อไป

จึงเรียนมาเพื่อพิจารณาดำเนินการต่อไป

ขอแสดงความนับถือ

(นายสุทธิพงษ์ จุลเจริญ)
รองปลัดกระทรวงมหาดไทย
ผู้ช่วยหัวหน้ากลุ่มภารกิจด้านพัฒนาชุมชนและส่งเสริมการปกครองท้องถิ่น

กรมส่งเสริมการปกครองท้องถิ่น
กองพัฒนาและส่งเสริมการบริหารงานท้องถิ่น
ส่วนส่งเสริมการพัฒนาเศรษฐกิจ สังคม และคุณภาพชีวิต
โทร. ๐-๒๒๔๑-๙๐๐๐ ต่อ ๔๑๓๑ , ๔๑๓๕ โทรสาร ต่อ ๔๑๐๓ , ๔๑๓๔

ด่วนที่สุด

ที่ มท ๐๘๑๐.๖/ ว๕๒๐

กรมส่งเสริมการปกครองท้องถิ่น
ถนนนครราชสีมา เขตดุสิต กทม. ๑๐๓๐๐

๗ มีนาคม ๒๕๖๐

เรื่อง หนังสือรับรองใช้แทนบัตรประจำตัวคนพิการ

เรียน ผู้ว่าราชการจังหวัด ทุกจังหวัด

สิ่งที่ส่งมาด้วย สำเนาหนังสือกรมส่งเสริมและพัฒนาคุณภาพชีวิตคนพิการ ด่วนที่สุด ที่ พม ๐๗๐๓/ ว๑๔๙๕ ลงวันที่ ๑๔ กุมภาพันธ์ ๒๕๖๐ จำนวน ๑ ชุด

ด้วยกรมส่งเสริมและพัฒนาคุณภาพชีวิตคนพิการแจ้งว่า อยู่ระหว่างดำเนินการเพิ่มประสิทธิภาพการออกบัตรประจำตัวคนพิการในรูปแบบ Smart Card เพื่อการแสดงผลให้ถูกต้อง และมีประสิทธิภาพมากขึ้น ทำให้หน่วยงานที่มีหน้าที่ออกบัตรประจำตัวคนพิการทั่วประเทศขาดแคลนบัตร และคนพิการไม่ได้รับบัตรประจำตัวคนพิการในทันที ได้รับเพียงแบบหนังสือรับรองใช้แทนบัตรประจำตัวคนพิการ ส่งผลกระทบกับการใช้เอกสารหลักฐานเพื่อขอรับสิทธิและสวัสดิการภาครัฐและภาคเอกชน จึงขอความร่วมมือประชาสัมพันธ์หน่วยงานภายใต้กำกับดูแลที่มีหน้าที่ให้บริการคนพิการและผู้ดูแลสามารถใช้แบบหนังสือรับรองแทนบัตรประจำตัวคนพิการเพื่อขอรับสิทธิประโยชน์ต่อไป รายละเอียดปรากฏตามสิ่งที่ส่งมาด้วย

กรมส่งเสริมการปกครองท้องถิ่นพิจารณาแล้วเห็นว่า เพื่อให้การใช้แบบหนังสือรับรองแทนบัตรประจำตัวคนพิการเพื่อขอรับสิทธิประโยชน์เป็นไปด้วยความเรียบร้อย จึงขอให้จังหวัดแจ้งให้องค์กรปกครองส่วนท้องถิ่นทุกแห่งทราบต่อไป

จึงเรียนมาเพื่อโปรดพิจารณาดำเนินการต่อไป

ขอแสดงความนับถือ

(นายธนา ยันตรโกวิท)
รองอธิบดี ปฏิบัติราชการแทน
อธิบดีกรมส่งเสริมการปกครองท้องถิ่น

กองพัฒนาและส่งเสริมการบริหารงานท้องถิ่น
ส่วนส่งเสริมการพัฒนาเศรษฐกิจ สังคม และคุณภาพชีวิต
โทร๐-๒๒๔๑-๙๐๐๐ ต่อ ๔๑๓๑,๔๑๓๕
โทรสาร ต่อ ๔๓๐๑

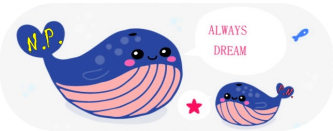

ประกาศสำนักงานส่งเสริมและพัฒนาคุณภาพชีวิตคนพิการแห่งชาติ

เรื่อง แบบหนังสือรับรองใช้แทนบัตรประจำตัวคนพิการ

อาศัยอำนาจตามความในข้อ ๕ และข้อ ๑๓ ของระเบียบคณะกรรมการส่งเสริมและพัฒนาคุณภาพชีวิตคนพิการแห่งชาติ ว่าด้วยหลักเกณฑ์ วิธีการ และเงื่อนไขการยื่นคำขอมีบัตรประจำตัวคนพิการ การออกบัตร และการกำหนดเจ้าหน้าที่ผู้มีอำนาจออกบัตรประจำตัวคนพิการ การกำหนดสิทธิหรือการเปลี่ยนแปลงสิทธิ และการขอสละสิทธิของคนพิการ และอายุบัตรประจำตัวคนพิการ พ.ศ. ๒๕๕๖ ผู้อำนวยการสำนักงานส่งเสริมและพัฒนาคุณภาพชีวิตคนพิการแห่งชาติ จึงออกประกาศดังต่อไปนี้

ข้อ ๑ ประกาศนี้เรียกว่า ประกาศสำนักงานส่งเสริมและพัฒนาคุณภาพชีวิตคนพิการแห่งชาติ เรื่อง “แบบหนังสือรับรองใช้แทนบัตรประจำตัวคนพิการ”

ข้อ ๒ ประกาศนี้มีผลบังคับใช้ตั้งแต่วันที่ประกาศเป็นต้นไป

ข้อ ๓ แบบหนังสือรับรองใช้แทนบัตรประจำตัวคนพิการ ตามข้อ ๑๓ ของระเบียบคณะกรรมการส่งเสริมและพัฒนาคุณภาพชีวิตคนพิการแห่งชาติ ว่าด้วยหลักเกณฑ์ วิธีการ และเงื่อนไขการยื่นคำขอมีบัตรประจำตัวคนพิการ การออกบัตร และการกำหนดเจ้าหน้าที่ผู้มีอำนาจออกบัตรประจำตัวคนพิการ การกำหนดสิทธิหรือการเปลี่ยนแปลงสิทธิ และการขอสละสิทธิของคนพิการ และอายุบัตรประจำตัวคนพิการ พ.ศ. ๒๕๕๖ ให้เป็นไปตามแบบหนังสือรับรองใช้แทนบัตรประจำตัวคนพิการท้ายประกาศนี้

ข้อ ๔ ให้หนังสือรับรองใช้แทนบัตรประจำตัวคนพิการ มีอายุ ๖๐ วัน นับตั้งแต่วันที่จัดทำหนังสือรับรองใช้แทนบัตรประจำตัวคนพิการ

ข้อ ๕ ให้เจ้าหน้าที่ผู้มีอำนาจออกบัตร ซึ่งได้แก่นายทะเบียน หรือข้าราชการหรือเจ้าหน้าที่ของรัฐผู้ซึ่งได้รับการแต่งตั้งจากผู้อำนวยการสำนักงานส่งเสริมและพัฒนาคุณภาพชีวิตคนพิการแห่งชาติ หรือผู้ว่าราชการจังหวัด แล้วแต่กรณี ลงนามในแบบหนังสือรับรองนี้ด้วย

ประกาศ ณ วันที่ ๑๗ ธันวาคม พ.ศ. ๒๕๕๖

อุษา หงส์กาญจนกุล

รองผู้อำนวยการ พก. รักษาราชการแทน

ผู้อำนวยการสำนักงานส่งเสริมและพัฒนาคุณภาพชีวิตคนพิการแห่งชาติ

เล่มที่.....

แผ่นที่.....

แบบหนังสือรับรองใช้แทนบัตรประจำตัวคนพิการ

วันที่.....

สำนักงาน/หน่วยงาน..... ได้รับคำขอ

O มีบัตรครั้งแรก

O ขอมีบัตรใหม่

O เนื่องจากบัตรเดิมหมดอายุ

O ขอมีบัตรใหม่เนื่องจากชำรุด/สูญหาย/เปลี่ยนแปลงข้อมูล

O ขอมีบัตรตลอดชีวิต

O เนื่องจากมีอายุครบหกสิบปีบริบูรณ์ขึ้นไป

O มีสภาพความพิการเป็นที่เห็นได้โดยประจักษ์

ของ.....วันเดือนปีเกิด.....

ที่อยู่.....

ประเภทความพิการ

O ทางการเห็น O ทางการได้ยินหรือสื่อความหมาย O ทางร่างกายหรือทางการเคลื่อนไหว

O ทางจิตใจหรือพฤติกรรม O ทางสติปัญญา O ทางการเรียนรู้ O ออทิสติก

เลขประจำตัวประชาชน □-□□□□-□□□□□-□□-□

ชื่อผู้ดูแลคนพิการ .....

เลขประจำตัวประชาชน □-□□□□-□□□□□-□□-□

หนังสือรับรองฉบับนี้ให้ใช้ได้เสมือนบัตรประจำตัวคนพิการ จนถึงวันที่.....

ติดรูปถ่าย

(ลายมือชื่อ).....เจ้าหน้าที่ผู้มีอำนาจออกบัตร

(.....)

ประทับตราหน่วยงาน

(ลายมือชื่อหรือ ลายพิมพ์นิ้วมือ) .....ผู้ยื่นคำขอ

(.....)

นัดให้มารับบัตรประจำตัวคนพิการวันที่.....

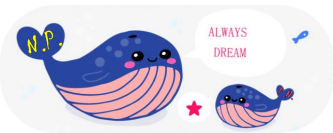

ด่วนที่สุด

ที่ มท ๐๘๑๐.๖/ว ๑๐๐๐

กรมส่งเสริมการปกครองท้องถิ่น
ถนนนครราชสีมา เขตดุสิต กทม. ๑๐๓๐๐

๑๘ พฤษภาคม ๒๕๖๐

เรื่อง การตรวจสอบข้อมูลผู้มีสิทธิรับเงินเบี้ยยังชีพที่ผิดพลาดในรายการเลขบัตรประจำตัวประชาชนของผู้รับเงินเบี้ยยังชีพผู้สูงอายุ เบี้ยความพิการ และผู้ป่วยเอดส์ ขององค์กรปกครองส่วนท้องถิ่น ปีงบประมาณ พ.ศ. ๒๕๖๐

เรียน ผู้ว่าราชการจังหวัด ทุกจังหวัด

อ้างถึง ๑. ระเบียบกระทรวงมหาดไทย ว่าด้วยหลักเกณฑ์การจ่ายเงินเบี้ยยังชีพผู้สูงอายุขององค์กรปกครองส่วนท้องถิ่น พ.ศ. ๒๕๕๒

๒. ระเบียบกระทรวงมหาดไทย ว่าด้วยหลักเกณฑ์การจ่ายเงินเบี้ยความพิการให้คนพิการขององค์กรปกครองส่วนท้องถิ่น พ.ศ. ๒๕๕๓ และที่แก้ไขเพิ่มเติม (ฉบับที่ ๒) พ.ศ. ๒๕๕๙

๓. หนังสือกรมส่งเสริมการปกครองท้องถิ่น ที่ มท ๐๘๙๑.๓/ว ๒๓๒๒ ลงวันที่ ๒๘ ตุลาคม ๒๕๕๘

๔. หนังสือกรมส่งเสริมการปกครองท้องถิ่น ด่วน ที่ มท ๐๘๙๑.๓/ว ๔๐๙ ลงวันที่ ๒๙ กุมภาพันธ์ ๒๕๕๙

สิ่งที่ส่งมาด้วย ๑. งบหน้าข้อมูลผู้มีสิทธิรับเงินเบี้ยยังชีพจากการตรวจสอบฐานข้อมูลทะเบียนราษฎร สำนักบริหารการทะเบียน กรมการปกครอง จำนวน ๑ ชุด

๒. แบบรายงานผลการตรวจสอบข้อมูลผู้มีสิทธิรับเงินเบี้ยยังชีพที่ผิดพลาดคลาดเคลื่อนในระบบสารสนเทศการจัดการฐานข้อมูลเบี้ยยังชีพขององค์กรปกครองส่วนท้องถิ่น ประจำปีงบประมาณ พ.ศ. ๒๕๖๐ จำนวน ๑ ฉบับ

ตามที่กรมส่งเสริมการปกครองท้องถิ่น ได้เปิดใช้ระบบสารสนเทศการจัดการฐานข้อมูลเบี้ยยังชีพขององค์กรปกครองส่วนท้องถิ่น และได้แจ้งให้จังหวัดดำเนินการแจ้งเทศบาล/องค์การบริหารส่วนตำบล บันทึกข้อมูลผู้มีสิทธิได้รับเบี้ยยังชีพผู้สูงอายุ คนพิการ และผู้ป่วยเอดส์ สำหรับปีงบประมาณ พ.ศ. ๒๕๖๐ ขอให้จังหวัดแจ้งและกำชับให้เทศบาล/องค์การบริหารส่วนตำบล ดำเนินการตรวจสอบข้อมูลหากไม่ครบถ้วน ผิดพลาด คลาดเคลื่อน ให้ดำเนินการเพิ่มข้อมูล แก้ไข และจำหน่าย ให้แล้วเสร็จระหว่างวันที่ ๑๘ มีนาคม ถึง ๘ เมษายน ๒๕๕๙ (๑๕ วันทำการ) ความละเอียดทราบแล้ว นั้น

กรมส่งเสริมการปกครองท้องถิ่นขอเรียนว่า ได้ดำเนินการปรับปรุงฐานข้อมูลโดยการจำหน่ายรายชื่อผู้มีสิทธิที่เสียชีวิต รายชื่อเลขบัตรประจำตัวประชาชนไม่ถูกต้อง และรายชื่อที่ไม่ได้สัญชาติไทยออกจากระบบฐานข้อมูลระบบสารสนเทศการจัดการฐานข้อมูลเบี้ยยังชีพขององค์กรปกครองส่วนท้องถิ่นภายหลังจากการตรวจสอบฐานข้อมูลทะเบียนราษฎร สำนักบริหารการทะเบียน กรมการปกครอง โดยอัตโนมัติแล้ว ดังนั้น เพื่อให้การดำเนินงานเบี้ยยังชีพขององค์กรปกครองส่วนท้องถิ่นเป็นไปด้วยความถูกต้อง รอบคอบ ตลอดจนองค์กรปกครองส่วนท้องถิ่นมีฐานข้อมูลที่สามารถใช้ตรวจสอบสถานะของผู้รับเบี้ยยังชีพเพื่อไม่ให้เกิดการจ่ายเงินซ้ำซ้อน หรือจ่ายเงินให้แก่ผู้ขาดคุณสมบัติ จึงขอให้จังหวัดแจ้ง เทศบาล/องค์การบริหารส่วนตำบล ดำเนินการตรวจสอบสถานะของผู้รับเบี้ยยังชีพในส่วนของรายการเลขบัตรประจำตัวประชาชนของผู้มีสิทธิรับเงินที่ขาดคุณสมบัติ หรือผิดพลาดคลาดเคลื่อน ประกอบด้วย

๑. เสียชีวิต

๒. เลขบัตรประจำตัวประชาชนไม่ถูกต้อง (ไม่พบในฐานข้อมูลทะเบียนราษฎร)

๓. ไม่ได้สัญชาติไทย

/ โดยองค์กร ...

โดยองค์กรปกครองส่วนท้องถิ่นสามารถดาวน์โหลดไฟล์ข้อมูลในส่วนของหมายเลขบัตรประจำตัวประชาชน ๑๓ หลัก ในรูปแบบไฟล์ excel **(สิ่งที่ส่งมาด้วย ๑)** ได้ที่ www.dla.go.th **หัวข้อ : หนังสือราชการ** เพื่อตรวจสอบกับระบบสารสนเทศการจัดการฐานข้อมูลเบี้ยยังชีพขององค์กรปกครองท้องถิ่นตามขั้นตอน ดังนี้

๑. เข้าสู่ระบบสารสนเทศการจัดการฐานข้อมูลเบี้ยยังชีพขององค์กรปกครองท้องถิ่น

๒. เลือกหมวด > **ค้นหา** (ด้านซ้ายมือ)

๓. ใส่หมายเลขบัตรประจำตัวประชาชน ๑๓ หลัก

๔. คลิกที่ **แถบค้นหา**

ทั้งนี้ กรณีเลขบัตรประจำตัวประชาชนไม่ถูกต้อง (ไม่พบในฐานข้อมูลทะเบียนราษฎร) และไม่ได้สัญชาติไทย ให้จังหวัดแจ้งองค์กรปกครองส่วนท้องถิ่นตรวจสอบข้อมูลและรายงานผลการดำเนินการตามแบบรายงานผลการตรวจสอบข้อมูลผู้มีสิทธิรับเงินเบี้ยยังชีพที่ผิดพลาดคลาดเคลื่อนในระบบสารสนเทศการจัดการฐานข้อมูลเบี้ยยังชีพขององค์กรปกครองส่วนท้องถิ่น ประจำปีงบประมาณ พ.ศ. ๒๕๖๐ **(สิ่งที่ส่งมาด้วย ๒)** ให้จังหวัดรวบรวมข้อมูลส่งกรมส่งเสริมการปกครองท้องถิ่น **ภายในวันที่ ๒๐ มิถุนายน ๒๕๖๐** เพื่อประกอบการพิจารณาแนวทางแก้ไขปัญหาดังกล่าว

อนึ่ง สำหรับการแก้ไขข้อมูลที่ผิดพลาดคลาดเคลื่อนของการบันทึกข้อมูล ปีงบประมาณ พ.ศ. ๒๕๖๐ **กรณีเลขบัตรประจำตัวประชาชนไม่ถูกต้อง**องค์กรปกครองส่วนท้องถิ่นจะไม่สามารถแก้ไขเลขบัตรประจำตัวประชาชนได้จะต้องดำเนินการลบข้อมูลรายชื่อนั้นแล้วดำเนินการ **"เพิ่มข้อมูลใหม่"** ซึ่งกรมส่งเสริมการปกครองท้องถิ่นจะได้แจ้งแนวทางปฏิบัติให้ทราบต่อไปภายหลัง

จึงเรียนมาเพื่อโปรดพิจารณาดำเนินการต่อไป

ขอแสดงความนับถือ

(นายธนา ยันตรโกวิท)
รองอธิบดี ปฏิบัติราชการแทน
อธิบดีกรมส่งเสริมการปกครองท้องถิ่น

กองพัฒนาและส่งเสริมการบริหารงานท้องถิ่น
ส่วนส่งเสริมการพัฒนาเศรษฐกิจ สังคม และคุณภาพชีวิต
โทร. ๐-๒๒๔๑-๙๐๐๐ ต่อ ๔๑๓๑ - ๔๑๓๕ โทรสาร ต่อ ๔๑๐๓

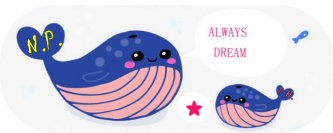

แบบรายงานผลการตรวจสอบข้อมูลผู้มีสิทธิรับเงินเบี้ยยังชีพที่ผิดพลาดคลาดเคลื่อน
ในระบบสารสนเทศการจัดการฐานข้อมูลเบี้ยยังชีพขององค์กรปกครองส่วนท้องถิ่น ประจำปีงบประมาณ พ.ศ. 2560
(กรณีเลขบัตรประจำตัวประชาชนไม่ถูกต้อง และไม่ได้สัญชาติไทย)

ชื่อ อบต. / เทศบาล ..... อำเภอ ..... จังหวัด .....

ลำดับที่	ชื่อ - สกุล	เลขที่บัตรประจำตัวประชาชน (13 หลัก) (ข้อมูลที่ถูกต้อง)	ประเภทความผิดพลาด คลาดเคลื่อน		สาเหตุความผิดพลาด (ระบุ)	หมายเหตุ
			เลขบัตรประจำตัวประชาชนไม่ถูกต้อง (ระบุ)	ไม่ได้สัญชาติไทย (ระบุ)		
1	นาย					
2	นาง					
3	นางสาว.....					
4	ด.ช.					
5	ด.ญ.					
ฯลฯ						
รวมทั้งสิ้น						

ผู้จัดทำข้อมูล .....

(.....)

ตำแหน่ง .....

ลงวันที่ .....เดือน ..... พ.ศ. ....

ตรวจสอบความถูกต้อง .....

(.....)

ตำแหน่ง หน.ส่วน / ผอ.กอง .....

ลงวันที่ .....เดือน ..... พ.ศ. ....

รับรองความถูกต้อง .....

(.....)

ตำแหน่ง ปลัดเทศบาล / ปลัด อบต. .....

ลงวันที่ .....เดือน ..... พ.ศ. ....

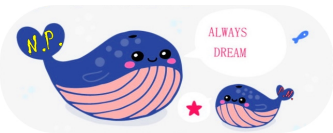

ด่วนที่สุด

ที่ มท ๐๘๑๐.๖/ ว ๑๒๓๔

กรมส่งเสริมการปกครองท้องถิ่น
ถนนนครราชสีมา เขตดุสิต กทม. ๑๐๓๐๐

๒๗ มิถุนายน ๒๕๖๐

เรื่อง การซักซ้อมแนวทางการตั้งงบประมาณรายจ่ายประจำปีงบประมาณ พ.ศ. ๒๕๖๑ เงินอุดหนุนค่าใช้จ่ายสนับสนุนการสร้างหลักประกันด้านรายได้แก่ผู้สูงอายุ และรายการเงินอุดหนุนค่าใช้จ่ายสนับสนุนสวัสดิการทางสังคมให้แก่ผู้พิการและทุพพลภาพ

เรียน ผู้ว่าราชการจังหวัด ทุกจังหวัด

อ้างถึง หนังสือกระทรวงมหาดไทย ด่วนมาก ที่ มท ๐๘๐๘.๒/ว ๒๙๘๙ ลงวันที่ ๓๑ พฤษภาคม ๒๕๖๐

สิ่งที่ส่งมาด้วย แนวทางการตั้งงบประมาณรายจ่ายประจำปีงบประมาณ พ.ศ. ๒๕๖๑ เงินอุดหนุนทั่วไปสำหรับสนับสนุนการสร้างหลักประกันด้านรายได้แก่ผู้สูงอายุ และสำหรับสนับสนุนสวัสดิการทางสังคมให้แก่ผู้พิการและทุพพลภาพ จำนวน ๑ ชุด

ตามหนังสือที่อ้างถึง กระทรวงมหาดไทยได้มีหนังสือซักซ้อมแนวทางการจัดทำงบประมาณรายจ่ายประจำปีงบประมาณ พ.ศ. ๒๕๖๑ ขององค์กรปกครองส่วนท้องถิ่น เพื่อให้องค์กรปกครองส่วนท้องถิ่นถือเป็นแนวทางปฏิบัติ นั้น

กรมส่งเสริมการปกครองท้องถิ่นพิจารณาแล้ว เพื่อให้การจัดทำงบประมาณและการใช้จ่ายงบประมาณขององค์กรปกครองส่วนท้องถิ่นในเรื่องดังกล่าวเป็นไปด้วยความเรียบร้อยและบรรลุวัตถุประสงค์ จึงขอให้แจ้งเทศบาล/องค์การบริหารส่วนตำบล พิจารณาจัดทำแผนพัฒนาสี่ปีขององค์กรปกครองส่วนท้องถิ่นและตั้งงบประมาณสำหรับดำเนินการตามอำนาจหน้าที่และภารกิจถ่ายโอน **ด้านรายรับ** ตั้งไว้ในหมวดเงินอุดหนุนประเภทเงินอุดหนุนทั่วไป สำหรับดำเนินการตามอำนาจหน้าที่และภารกิจถ่ายโอน เลือกทำ และ **ด้านรายจ่าย** ให้ตั้งไว้ในหมวดงบกลางประเภทเบี้ยยังชีพผู้สูงอายุหรือเบี้ยยังชีพคนพิการ รายละเอียดปรากฏตามสิ่งที่ส่งมาด้วย

จึงเรียนมาเพื่อโปรดพิจารณาดำเนินการต่อไป

ขอแสดงความนับถือ

(นายธนา ยันตรโกวิท)
รองอธิบดี ปฏิบัติราชการแทน
อธิบดีกรมส่งเสริมการปกครองท้องถิ่น

กองพัฒนาและส่งเสริมการบริหารงานท้องถิ่น
ส่วนส่งเสริมการพัฒนาเศรษฐกิจ สังคม และคุณภาพชีวิต
โทร ๐-๒๒๔๑-๙๐๐๐ ต่อ ๔๑๓๑,๔๑๓๕
โทรสาร ต่อ ๔๓๐๑

แนวทางการตั้งงบประมาณรายจ่ายประจำปีงบประมาณ พ.ศ. ๒๕๖๑ ขององค์กรปกครองส่วนท้องถิ่น
ในส่วนของเงินอุดหนุนทั่วไป เงินอุดหนุนค่าใช้จ่ายสนับสนุนสวัสดิการทางสังคมให้แก่ผู้พิการและทุพพลภาพ

รายการ	รายละเอียด/กิจกรรม	หมายเหตุ
เงินอุดหนุนทั่วไป โครงการสนับสนุนการเสริมสร้างสวัสดิการทางสังคมให้แก่คนพิการหรือทุพพลภาพ	- ดำเนินการเพื่อรองรับการจัดสวัสดิการเบี้ยความพิการให้แก่คนพิการที่มีสิทธิตามหลักเกณฑ์ที่กำหนดที่ได้แสดงความจำนงโดยการขอขึ้นทะเบียนเพื่อขอรับเงินเบี้ยความพิการไว้กับองค์กรปกครองส่วนท้องถิ่นแล้ว โดยคนพิการที่มีสิทธิจะได้รับเบี้ยความพิการคนละ ๘๐๐ บาทต่อเดือน (ตามมติคณะรัฐมนตรี เมื่อวันที่ ๒๕ พฤศจิกายน พ.ศ. ๒๕๕๗) <u>เว้นแต่ในส่วนของเงินเพิ่มเติมที่องค์กรปกครองส่วนท้องถิ่นดำเนินการตามข้อ ๑๘ (๒) แห่งระเบียบกระทรวงมหาดไทย ว่าด้วยการจ่ายเงินสงเคราะห์เพื่อการยังชีพขององค์กรปกครองส่วนท้องถิ่น พ.ศ. ๒๕๔๘ ที่ได้ดำเนินการให้กับรายเดิมมาก่อน</u> **- ให้องค์กรปกครองส่วนท้องถิ่นดำเนินการตั้งงบประมาณใน ข้อบัญญัติ/เทศบัญญัติ โดยต้องบรรจุไว้ในแผนพัฒนาสี่ปีขององค์กรปกครองส่วนท้องถิ่น** **ด้านรายรับ :** ตั้งไว้ในหมวดเงินอุดหนุน ประเภทเงินอุดหนุนทั่วไป สำหรับดำเนินการตามอำนาจหน้าที่และภารกิจถ่ายโอน เลือกทำ **ด้านรายจ่าย : ให้ตั้งไว้ในหมวดงบกลาง** ประเภทเบี้ยยังชีพคนพิการ - ใช้ฐานข้อมูลจำนวนคนพิการตามประกาศบัญชีรายชื่อผู้มีสิทธิรับเงินเบี้ยความพิการ ประจำปีงบประมาณ พ.ศ. ๒๕๖๑ โดยคำนวณจากอัตราเฉลี่ยการเพิ่มขึ้น ๓ ปี ย้อนหลัง และข้อมูลจำนวนคนพิการที่ได้บันทึกในระบบสารสนเทศการจัดการฐานข้อมูลเบี้ยยังชีพขององค์กรปกครองส่วนท้องถิ่นจากประกาศบัญชีรายชื่อ - การดำเนินการจ่ายเงินเบี้ยความพิการให้ถือปฏิบัติตามระเบียบกระทรวงมหาดไทย ว่าด้วยหลักเกณฑ์การจ่ายเงินเบี้ยความพิการให้คนพิการขององค์กรปกครองส่วนท้องถิ่น (ฉบับที่ ๒) พ.ศ. ๒๕๕๙ รวมถึงหนังสือสั่งการที่เกี่ยวข้อง	ตามภารกิจถ่ายโอน มาตรา ๑๖ แห่ง พ.ร.บ. กำหนดแผนและขั้นตอนการกระจายอำนาจฯ พ.ศ. ๒๕๔๒

แนวทางการตั้งงบประมาณรายจ่ายประจำปีงบประมาณ พ.ศ. ๒๕๖๑ ขององค์กรปกครองส่วนท้องถิ่น
ในส่วนของเงินอุดหนุนทั่วไป สนับสนุนการสร้างหลักประกันรายได้แก่ผู้สูงอายุ

รายการ	รายละเอียด/กิจกรรม	หมายเหตุ
เงินอุดหนุนทั่วไปสำหรับเบี้ยยังชีพผู้สูงอายุ	- ดำเนินการเพื่อรองรับการจัดสวัสดิการให้แก่ผู้สูงอายุที่มีอายุ ๖๐ ปีบริบูรณ์ขึ้นไป ที่มีคุณสมบัติครบถ้วนตามระเบียบกระทรวงมหาดไทย ว่าด้วยหลักเกณฑ์การจ่ายเงินเบี้ยยังชีพผู้สูงอายุขององค์กรปกครองส่วนท้องถิ่น พ.ศ. ๒๕๕๒ และได้ขึ้นทะเบียนขอรับเงินเบี้ยยังชีพไว้กับองค์กรปกครองส่วนท้องถิ่นไว้แล้ว โดยจ่ายอัตราเบี้ยยังชีพรายเดือนแบบขั้นบันไดสำหรับผู้สูงอายุ โดยผู้สูงอายุ ๖๐-๖๙ ปี จะได้รับ ๖๐๐ บาท อายุ ๗๐-๗๙ ปี จะได้รับ ๗๐๐ บาท อายุ ๘๐-๘๙ ปี จะได้รับ ๘๐๐ บาท และอายุ ๙๐ ปีขึ้นไป จะได้รับ ๑,๐๐๐ บาท (<u>เว้นแต่ในส่วนของเงินเพิ่มเติมที่องค์กรปกครองส่วนท้องถิ่นดำเนินการ ตามข้อ ๑๘ (๒) แห่งระเบียบกระทรวงมหาดไทย ว่าด้วยการจ่ายเงินสงเคราะห์เพื่อการยังชีพขององค์กรปกครองส่วนท้องถิ่น พ.ศ. ๒๕๔๘ ที่ได้ดำเนินการให้กับรายเดิมมาก่อน</u>) **- ให้องค์กรปกครองส่วนท้องถิ่นดำเนินการตั้งงบประมาณในข้อบัญญัติ/เทศบัญญัติ โดยต้องบรรจุไว้ในแผนพัฒนาสี่ปีขององค์กรปกครองส่วนท้องถิ่น** **ด้านรายรับ :** ตั้งไว้ในหมวดเงินอุดหนุน ประเภทเงินอุดหนุนทั่วไป สำหรับดำเนินการตามอำนาจหน้าที่และภารกิจถ่ายโอน เลือกทำ **ด้านรายจ่าย : ให้ตั้งไว้ในหมวดงบกลาง** ประเภทเบี้ยยังชีพผู้สูงอายุ - ใช้ฐานข้อมูลจำนวนผู้สูงอายุตามประกาศบัญชีรายชื่อผู้มีสิทธิรับเงินเบี้ยยังชีพผู้สูงอายุ ประจำปีงบประมาณ พ.ศ. ๒๕๖๑ โดยคำนวณจากอัตราเฉลี่ยการเพิ่มขึ้น ๓ ปีย้อนหลัง และข้อมูลจำนวนผู้สูงอายุที่ได้บันทึกในระบบสารสนเทศการจัดการฐานข้อมูลเบี้ยยังชีพขององค์กรปกครองส่วนท้องถิ่นจากประกาศบัญชีรายชื่อฯ - การดำเนินการจ่ายเบี้ยยังชีพผู้สูงอายุให้ถือปฏิบัติตามระเบียบกระทรวงมหาดไทย ว่าด้วยหลักเกณฑ์การจ่ายเงินเบี้ยยังชีพผู้สูงอายุขององค์กรปกครองส่วนท้องถิ่น พ.ศ. ๒๕๕๒ และหนังสือสั่งการที่เกี่ยวข้อง	ตามภารกิจถ่ายโอนมาตรา ๑๖ แห่ง พ.ร.บ. กำหนดแผนและขั้นตอนการกระจายอำนาจฯ พ.ศ. ๒๕๔๒

ที่ มท ๐๘๑๐.๖/ว ๑๕๐๙

กรมส่งเสริมการปกครองท้องถิ่น
ถนนนครราชสีมา เขตดุสิต กทม. ๑๐๓๐๐

๓๑ กรกฎาคม ๒๕๖๐

เรื่อง การเปิดบัญชีเงินฝากธนาคารศูนย์บาท

เรียน ผู้ว่าราชการจังหวัด ทุกจังหวัด

อ้างถึง หนังสือกรมส่งเสริมการปกครองท้องถิ่น ที่ มท ๐๘๑๐.๖/ว ๔๖ ลงวันที่ ๑๐ มกราคม ๒๕๖๐

สิ่งที่ส่งมาด้วย สำเนาหนังสือกรมบัญชีกลาง ด่วนที่สุด ที่ กค ๐๔๑๒.๔/๐๒๒๑๙๓ ลงวันที่ ๓๐ พฤษภาคม ๒๕๖๐ จำนวน ๑ ชุด

ตามที่กรมส่งเสริมการปกครองท้องถิ่น ได้แจ้งขอความร่วมมือให้องค์กรปกครองส่วนท้องถิ่นประชาสัมพันธ์ให้ผู้มีสิทธิรับเงินสวัสดิการสังคม และเงินอื่นในลักษณะเดียวกันที่ยังไม่มีบัญชีเงินฝากธนาคารได้เปิดบัญชีเงินฝากธนาคารและลงทะเบียนพร้อมเพย์ด้วยเลขประจำตัวประชาชน ๑๓ หลัก สำหรับรับเงินสวัสดิการและเงินอื่นในลักษณะเดียวกันจากภาครัฐตามโครงการบูรณาการฐานข้อมูลสวัสดิการสังคม ความละเอียดตามอ้างถึง นั้น

กรมส่งเสริมการปกครองท้องถิ่น ได้รับแจ้งจากกรมบัญชีกลางว่า มีรายชื่อธนาคารที่ให้บริการเปิดบัญชีเงินฝากธนาคารศูนย์บาท (ยกเว้นเงินขั้นต่ำสำหรับการเปิดบัญชี) เพิ่มเติมอีก ๒ ธนาคาร คือ ธนาคารธนชาต จำกัด (มหาชน) และ ธนาคารอิสลามแห่งประเทศไทย ที่ให้บริการเปิดบัญชีเงินฝากธนาคารศูนย์บาทให้แก่ผู้มีสิทธิตามโครงการดังกล่าว จึงขอให้จังหวัดแจ้งองค์กรปกครองส่วนท้องถิ่นประชาสัมพันธ์รายชื่อธนาคารที่ให้บริการเปิดบัญชีเงินฝากธนาคารศูนย์บาทดังกล่าวให้แก่ผู้มีสิทธิทราบ ทั้งนี้ การรับเงินเบี้ยยังชีพผู้สูงอายุและเบี้ยความพิการให้เป็นไปตามเจตนารมณ์ของผู้มีสิทธิรับเงินสวัสดิการดังกล่าวเป็นเงินสดหรือการโอนเข้าบัญชีเงินฝากธนาคาร ตามระเบียบกระทรวงมหาดไทย ว่าด้วยหลักเกณฑ์การจ่ายเงินเบี้ยยังชีพผู้สูงอายุขององค์กรปกครองส่วนท้องถิ่น พ.ศ. ๒๕๕๒ และระเบียบกระทรวงมหาดไทย ว่าด้วยหลักเกณฑ์การจ่ายเงินเบี้ยความพิการให้คนพิการขององค์กรปกครองส่วนท้องถิ่น พ.ศ. ๒๕๕๓ รายละเอียดปรากฏตามสิ่งที่ส่งมาด้วย

จึงเรียนมาเพื่อโปรดพิจารณาดำเนินการต่อไป

ขอแสดงความนับถือ

(นายธนา ยันตรโกวิท)
รองอธิบดี ปฏิบัติราชการแทน
อธิบดีกรมส่งเสริมการปกครองท้องถิ่น

กองพัฒนาและส่งเสริมการบริหารงานท้องถิ่น
โทร. ๐-๒๒๔๑-๙๐๐๐ ต่อ ๔๑๓๑ , ๔๑๓๕ โทรสาร ต่อ ๔๑๐๓

กรมส่งเสริมการปกครองท้องถิ่น
เลขรับ 27716
วันที่ - 1 ... 2560
เวลา

ด่วนที่สุด
ที่ กค ๐๔๑๒.๔/๐๒๒๑๙๓

กรมบัญชีกลาง
ถนนพระราม ๖ กทม. ๑๐๔๐๐

๓๐ พฤษภาคม ๒๕๖๐

กองพัฒนาและส่งเสริมการบริหารงานท้องถิ่น
เลขรับ 6440
วันที่ - ๑ ส.ค. ๒๕๖๐
เวลา

เรื่อง ประชาสัมพันธ์การเปิดบัญชีเงินฝากธนาคารศูนย์บาท

เรียน อธิบดีกรมส่งเสริมการปกครองท้องถิ่น

อ้างถึง หนังสือกรมบัญชีกลาง ด่วนที่สุด ที่ กค ๐๔๑๒.๔/๐๔๖๓๙๕ ลงวันที่ ๘ ธันวาคม ๒๕๕๙

สิ่งที่ส่งมาด้วย รายชื่อธนาคารที่ให้บริการเปิดบัญชีศูนย์บาทสำหรับการจ่ายเงินสวัสดิการสังคม และเงินอื่นในลักษณะเดียวกัน จำนวน ๑ ฉบับ

ตามหนังสือที่อ้างถึง ได้แจ้งรายชื่อธนาคารที่ให้บริการเปิดบัญชีเงินฝากธนาคารศูนย์บาท (ยกเว้นเงินขั้นต่ำสำหรับการเปิดบัญชี) ให้แก่ผู้มีสิทธิรับเงินสวัสดิการสังคมและเงินอื่นในลักษณะเดียวกัน ประกอบด้วย ผู้มีสิทธิรับเงินอุดหนุนเพื่อการเลี้ยงดูเด็กแรกเกิด ผู้มีสิทธิรับเบี้ยยังชีพผู้สูงอายุ ผู้มีสิทธิรับเบี้ยความพิการ และผู้มีสิทธิรับเงินค่าป่วยการอาสาสมัครสาธารณสุขประจำหมู่บ้าน (อสม.) ทั้งในส่วนกลางและส่วนภูมิภาคที่ยังไม่มีบัญชีเงินฝากธนาคาร ได้เปิดบัญชีเงินฝากธนาคารและลงทะเบียนพร้อมเพย์ด้วยเลขประจำตัวประชาชน ๑๓ หลัก สำหรับรับเงินสวัสดิการสังคมและเงินอื่นในลักษณะเดียวกันจากภาครัฐ ตามโครงการบูรณาการฐานข้อมูลสวัสดิการสังคม ความละเอียดแจ้งแล้ว นั้น

กรมบัญชีกลาง ขอเรียนว่า เนื่องจากได้รับแจ้งจากธนาคารธนชาต จำกัด (มหาชน) และธนาคารอิสลามแห่งประเทศไทย ว่ายินดีให้บริการเปิดบัญชีเงินฝากธนาคารศูนย์บาทให้แก่ผู้มีสิทธิรับเงินตามโครงการดังกล่าว จึงขอส่งรายชื่อธนาคารที่ให้บริการเปิดบัญชีศูนย์บาทสำหรับการจ่ายเงินสวัสดิการสังคมและเงินอื่นในลักษณะเดียวกัน จำนวน ๑๕ ธนาคาร เพื่อขอความร่วมมือประชาสัมพันธ์ให้แก่ผู้มีสิทธิที่อยู่ในความดูแลของหน่วยงานท่านทราบ โดยมีรายละเอียดปรากฏตามสิ่งที่ส่งมาด้วย

จึงเรียนมาเพื่อโปรดดำเนินการต่อไป

สพส.
เลขรับ 1041
วันที่ - ๑ ส.ค. ๒๕๖๐
เวลา 14.59

ขอแสดงความนับถือ

(นางสาวอรนุช ไวนุสิทธิ์)
ที่ปรึกษาด้านพัฒนาระบบการเงินการคลัง ปฏิบัติราชการแทน
อธิบดีกรมบัญชีกลาง

กองบริหารการรับ-จ่ายเงินภาครัฐ
โ๖๑๒๗ ๗๐๐๐ ต่อ ๔๒๐๖ ๖๙๑๘
๐ ๒๑๒๗ ๗๓๘๐

รายชื่อธนาคารที่ให้บริการเปิดบัญชีศูนย์บาท
สำหรับการจ่ายเงินสวัสดิการสังคมและเงินอื่นในลักษณะเดียวกัน

๑. ธนาคารกรุงไทย จำกัด (มหาชน)
๒. ธนาคารเพื่อการเกษตรและสหกรณ์การเกษตร
๓. ธนาคารออมสิน
๔. ธนาคารทหารไทย จำกัด (มหาชน)
๕. ธนาคารไทยพาณิชย์ จำกัด (มหาชน)
๖. ธนาคารกรุงเทพ จำกัด (มหาชน)
๗. ธนาคารกสิกรไทย จำกัด (มหาชน)
๘. ธนาคารกรุงศรีอยุธยา จำกัด (มหาชน)
๙. ธนาคารสแตนดาร์ด ชาร์เตอร์ด ไทย
๑๐. ธนาคารเกียรตินาคิน จำกัด (มหาชน)
๑๑. ธนาคารซีไอเอ็มบี ไทย จำกัด (มหาชน)
๑๒. ธนาคารแลนด์ แอนด์ เฮ้าส์ จำกัด (มหาชน)
๑๓. ธนาคารทิสโก้ จำกัด (มหาชน)
๑๔. ธนาคารธนชาต จำกัด (มหาชน)
๑๕. ธนาคารอิสลามแห่งประเทศไทย

ด่วนที่สุด

ที่ มท ๐๘๑๐.๖/ว ๑๕๓๓

กรมส่งเสริมการปกครองท้องถิ่น
ถนนนครราชสีมา เขตดุสิต กทม.๑๐๓๐๐

๕ สิงหาคม ๒๕๖๐

เรื่อง การแก้ไขและบันทึกข้อมูลระบบสารสนเทศการจัดการฐานข้อมูลเบี้ยยังชีพขององค์กรปกครองส่วนท้องถิ่นที่ผิดพลาดในรายการเลขบัตรประจำตัวประชาชนของผู้รับเงินเบี้ยยังชีพผู้สูงอายุ เบี้ยความพิการ และผู้ป่วยเอดส์ ขององค์กรปกครองส่วนท้องถิ่น ของปีงบประมาณ พ.ศ. ๒๕๖๑

เรียน ผู้ว่าราชการจังหวัด ทุกจังหวัด

อ้างถึง ๑. หนังสือกรมส่งเสริมการปกครองท้องถิ่น ที่ มท ๐๘๑๐.๖/ว ๒๒๙๓ ลงวันที่ ๓ พฤศจิกายน ๒๕๕๙
๒. หนังสือกรมส่งเสริมการปกครองท้องถิ่น ที่ มท ๐๘๑๐.๖/ว ๑๐๐๐ ลงวันที่ ๑๘ พฤษภาคม ๒๕๖๐

ตามที่กรมส่งเสริมการปกครองท้องถิ่น ได้เปิดใช้ระบบสารสนเทศการจัดการฐานข้อมูลเบี้ยยังชีพขององค์กรปกครองส่วนท้องถิ่น และได้แจ้งให้จังหวัดดำเนินการแจ้งเทศบาล/องค์การบริหารส่วนตำบล บันทึกข้อมูลผู้มีสิทธิได้รับเบี้ยยังชีพผู้สูงอายุ คนพิการ สำหรับปีงบประมาณ พ.ศ. ๒๕๖๑ พร้อมทั้งแจ้งให้องค์กรปกครองส่วนท้องถิ่นดำเนินการตรวจสอบข้อมูลผู้มีสิทธิได้รับเบี้ยยังชีพผู้สูงอายุ เบี้ยความพิการ และผู้ป่วยเอดส์ ที่ผิดพลาดคลาดเคลื่อนในระบบสารสนเทศการจัดการฐานข้อมูลเบี้ยยังชีพขององค์กรปกครองส่วนท้องถิ่น พร้อมทั้งรายงานให้กรมส่งเสริมการปกครองส่วนท้องถิ่นทราบ นั้น

กรมส่งเสริมการปกครองท้องถิ่น พิจารณาแล้วเห็นว่า มีรายการเลขบัตรประจำตัวประชาชนไม่ถูกต้องตรงกับฐานข้อมูลทะเบียนราษฎร กรมการปกครอง เป็นจำนวนมาก เพื่อให้ข้อมูลรายการเลขบัตรประจำตัวประชาชนของผู้สูงอายุ คนพิการ และผู้ป่วยเอดส์ ที่ได้บันทึกรายการไม่ถูกต้อง ผิดพลาดคลาดเคลื่อน (แต่ยังคงเป็นผู้มีสิทธิตามประกาศรายชื่อผู้มีสิทธิรับเงินเบี้ยยังชีพผู้สูงอายุ และเบี้ยความพิการของปีงบประมาณ ๒๕๖๐) ได้รับการแก้ไขในระบบสารสนเทศการจัดการฐานข้อมูลเบี้ยยังชีพขององค์กรปกครองส่วนท้องถิ่น **จึงขอให้จังหวัดแจ้งกำชับให้เทศบาล/องค์การบริหารส่วนตำบล ดำเนินการแก้ไขและบันทึกข้อมูลผู้มีสิทธิได้รับเบี้ยยังชีพผู้สูงอายุ คนพิการ และผู้ป่วยเอดส์ ของปีงบประมาณ ๒๕๖๑ ในระบบสารสนเทศการจัดการฐานข้อมูลเบี้ยยังชีพขององค์กรปกครองส่วนท้องถิ่นให้ถูกต้องตามที่ได้รายงาน** ทั้งนี้ ตั้งแต่วันที่ ๗ สิงหาคม ๒๕๖๐ จนถึงวันที่ ๑๕ กันยายน ๒๕๖๐ โดยให้ดำเนินการดังนี้

๑. เข้าสู่หน้าเว็บเพจ "ระบบสารสนเทศการจัดการฐานข้อมูลเบี้ยยังชีพขององค์กรปกครองส่วนท้องถิ่น" ให้ล็อคอิน (Log in) เข้าสู่ระบบด้วย ชื่อผู้ใช้งาน และรหัส

๒. ล็อคอิน (Log in) เข้าสู่ระบบของรายการ "**เพิ่มข้อมูล**" ด้านซ้ายมือ

๓. กรณีมีรายชื่อในประกาศรายชื่อผู้มีสิทธิรับเงินเบี้ยยังชีพผู้สูงอายุ เบี้ยความพิการ และผู้ป่วยเอดส์ ปีงบประมาณ พ.ศ. ๒๕๖๑ แต่มีข้อมูลไม่ถูกต้อง ในรายการเลขบัตรประจำตัวประชาชนองค์กรปกครองส่วนท้องถิ่น จะไม่สามารถแก้ไขเลขบัตรประจำตัวประชาชนได้จะต้องดำเนินการลบข้อมูลรายชื่อแล้วดำเนินการ "**เพิ่มข้อมูลใหม่**" และกรณีชื่อ หรือ นามสกุล ให้ดำเนินการกดเลือกรายการ "**แก้ไข**" ด้านหลังขวามือ แล้วดำเนินการแก้ไข ข้อมูลในแบบฟอร์มให้ครบถ้วนถูกต้องแล้วจึงกด "**บันทึก**" ซึ่งจะต้องปรากฏข้อความแจ้งเตือนว่า "**บันทึกรายการเรียบร้อย**"

/เมื่อดำเนินการ...

เมื่อดำเนินการเพิ่มข้อมูล แก้ไข จำหน่าย แล้วสามารถตรวจสอบรายการได้ด้วยการเลือกกด "ค้นหา" ในเมนูค้นหาด้านซ้ายมือ แต่**จะไม่สามารถเรียกดูรายงานได้** เนื่องจากต้องรอการประมวลผลจากส่วนกลางเมื่อครบกำหนดระยะเวลาเท่านั้น

ทั้งนี้ให้จังหวัดแจ้งกำชับให้ปลัดองค์กรปกครองส่วนท้องถิ่นกำกับดูแล และมอบหมายให้ผู้อำนวยการกองคลังหรือหัวหน้าส่วนการคลัง ร่วมกับเจ้าหน้าที่ที่มีหน้าที่เกี่ยวข้องร่วมดำเนินการตรวจข้อมูลให้ถูกต้องตามความเป็นจริง

จึงเรียนมาเพื่อโปรดพิจารณาดำเนินการต่อไป

ขอแสดงความนับถือ

(นายธนา ยันตรโกวิท)
รองอธิบดี ปฏิบัติราชการแทน
อธิบดีกรมส่งเสริมการปกครองท้องถิ่น

กองพัฒนาและส่งเสริมการบริหารงานท้องถิ่น
ส่วนส่งเสริมการพัฒนาเศรษฐกิจ สังคม และคุณภาพชีวิต
โทร. ๐-๒๒๔๑-๙๐๐๐ ต่อ ๔๑๓๑ , ๔๑๓๕ โทรสาร ต่อ ๔๑๐๓ , ๔๑๓๔

ด่วนที่สุด

ที่ มท ๐๘๑๐.๖ /ว ๕๖๕๑

กระทรวงมหาดไทย
ถนนอัษฎางค์ กทม. ๑๐๒๐๐

๔ ตุลาคม ๒๕๖๐

เรื่อง กำหนดหลักเกณฑ์และวิธีปฏิบัติตามระเบียบกระทรวงมหาดไทยว่าด้วยหลักเกณฑ์การจ่ายเงินเบี้ยยังชีพผู้สูงอายุขององค์กรปกครองส่วนท้องถิ่น (ฉบับที่ ๒) พ.ศ. ๒๕๖๐ ในการรับลงทะเบียนผู้มีสิทธิรับเงินเบี้ยยังชีพผู้สูงอายุขององค์กรปกครองส่วนท้องถิ่นประจำปีงบประมาณ พ.ศ. ๒๕๖๒

เรียน ผู้ว่าราชการจังหวัด ทุกจังหวัด

อ้างถึง ๑. ระเบียบกระทรวงมหาดไทย ว่าด้วยหลักเกณฑ์การจ่ายเงินเบี้ยยังชีพผู้สูงอายุขององค์กรปกครองส่วนท้องถิ่น พ.ศ. ๒๕๕๒

๒. หนังสือกระทรวงมหาดไทย ที่ มท ๐๘๙๑.๓/ว ๒๕๐๐ ลงวันที่ ๒๐ สิงหาคม ๒๕๕๓

๓. หนังสือกระทรวงมหาดไทย ที่ มท ๐๘๙๑.๓/ว ๔๐๖๕ ลงวันที่ ๑๘ พฤศจิกายน ๒๕๕๗

สิ่งที่ส่งมาด้วย ๑. ระเบียบกระทรวงมหาดไทยว่าด้วยหลักเกณฑ์การจ่ายเงินเบี้ยยังชีพผู้สูงอายุขององค์กรปกครองส่วนท้องถิ่น (ฉบับที่ ๒) พ.ศ. ๒๕๖๐ จำนวน ๑ ชุด

๒. แนวทางการรับลงทะเบียนผู้มีสิทธิรับเงินเบี้ยยังชีพผู้สูงอายุขององค์กรปกครองส่วนท้องถิ่น ประจำปีงบประมาณ พ.ศ. ๒๕๖๒ จำนวน ๑ ชุด

๓. ตัวอย่างข้อความประชาสัมพันธ์การรับเบี้ยยังชีพผู้สูงอายุขององค์กรปกครองส่วนท้องถิ่น ประจำปีงบประมาณ พ.ศ. ๒๕๖๒ จำนวน ๑ ชุด

๔. แบบคำขอลงทะเบียนรับเงินเบี้ยยังชีพผู้สูงอายุ ประจำปีงบประมาณ พ.ศ. ๒๕๖๒ จำนวน ๑ ชุด

๕. แบบหนังสือมอบอำนาจ จำนวน ๑ ชุด

๖. แบบประกาศรายชื่อผู้มีสิทธิรับเงินเบี้ยยังชีพผู้สูงอายุขององค์กรปกครองส่วนท้องถิ่น ประจำปีงบประมาณ พ.ศ. ๒๕๖๒ (รายเดือน) จำนวน ๑ ชุด

๗. แบบประกาศสรุปบัญชีรายชื่อผู้มีสิทธิรับเงินเบี้ยยังชีพผู้สูงอายุขององค์กรปกครองส่วนท้องถิ่น ประจำปีงบประมาณ พ.ศ. ๒๕๖๒ (สรุปทั้งปี) จำนวน ๑ ชุด

ด้วยระเบียบกระทรวงมหาดไทยว่าด้วยหลักเกณฑ์การจ่ายเงินเบี้ยยังชีพผู้สูงอายุขององค์กรปกครองส่วนท้องถิ่น (ฉบับที่ ๒) พ.ศ. ๒๕๖๐ ได้ประกาศในราชกิจจานุเบกษา เล่ม ๑๓๔ ตอนพิเศษ ๒๒๓ ง ลงวันที่ ๑๒ กันยายน ๒๕๖๐ และมีผลใช้บังคับตั้งแต่วันถัดจากวันประกาศในราชกิจจานุเบกษาเป็นต้นไป เพื่อใช้ในการดำเนินงานการจ่ายเงิน เบี้ยยังชีพผู้สูงอายุขององค์กรปกครองส่วนท้องถิ่น ซึ่งตามความนัยข้อ ๗ แห่งระเบียบกระทรวงมหาดไทยว่าด้วยหลักเกณฑ์การจ่ายเงินเบี้ยยังชีพผู้สูงอายุขององค์กรปกครองส่วนท้องถิ่น (ฉบับที่ ๒) พ.ศ. ๒๕๖๐ กำหนดให้ผู้สูงอายุที่จะมีอายุครบหกสิบปีบริบูรณ์ขึ้นไปในปีงบประมาณถัดไปลงทะเบียนและยื่นคำขอรับเงินเบี้ยยังชีพผู้สูงอายุด้วยตนเองต่อองค์กรปกครองส่วนท้องถิ่นที่ตนมีภูมิลำเนา ณ สำนักงานขององค์กรปกครองส่วนท้องถิ่น หรือสถานที่ที่องค์กรปกครองส่วนท้องถิ่นกำหนด ตั้งแต่เดือนมกราคมจนถึงเดือนพฤศจิกายนของทุกปี (สิ่งที่ส่งมาด้วย ๑)

/อาศัย...

อาศัยอำนาจตามข้อ ๕ แห่งระเบียบกระทรวงมหาดไทย ว่าด้วยหลักเกณฑ์การจ่ายเงินเบี้ยยังชีพผู้สูงอายุขององค์กรปกครองส่วนท้องถิ่น พ.ศ. ๒๕๕๒ กำหนดหลักเกณฑ์เพื่อให้การดำเนินงานรับลงทะเบียนผู้มีสิทธิรับเงินเบี้ยยังชีพผู้สูงอายุ ประจำปีงบประมาณ พ.ศ. ๒๕๖๒ เป็นไปด้วยความเรียบร้อยในแนวทางเดียวกัน และเพื่อเป็นการเตรียมความพร้อมด้านข้อมูลในการเสนอของบประมาณเบี้ยยังชีพผู้สูงอายุ ประจำปีงบประมาณ พ.ศ. ๒๕๖๒ จึงขอให้จังหวัดดำเนินการดังนี้

๑. แจ้งองค์กรปกครองส่วนท้องถิ่นดำเนินการจัดให้มีการลงทะเบียนรับเงินเบี้ยยังชีพผู้สูงอายุรายใหม่ที่ยังไม่เคยลงทะเบียนมาก่อนตั้งแต่บัดนี้จนถึงเดือนพฤศจิกายน ๒๕๖๐ สำหรับผู้ที่จะมีอายุครบหกสิบปีบริบูรณ์ขึ้นไป ในปีงบประมาณ พ.ศ. ๒๕๖๒ และผู้สูงอายุที่ย้ายภูมิลำเนาเข้ามาใหม่ในพื้นที่องค์กรปกครองส่วนท้องถิ่น แต่ยังไม่ได้ดำเนินการลงทะเบียนตามข้อ ๘ แห่งระเบียบกระทรวงมหาดไทยว่าด้วยหลักเกณฑ์การจ่ายเงินเบี้ยยังชีพผู้สูงอายุขององค์กรปกครองส่วนท้องถิ่น (ฉบับที่ ๒) พ.ศ. ๒๕๖๐ ทั้งนี้ ให้ถือปฏิบัติตามแนวทางการรับลงทะเบียนผู้มีสิทธิรับเงินเบี้ยยังชีพผู้สูงอายุขององค์กรปกครองส่วนท้องถิ่น ประจำปีงบประมาณ พ.ศ. ๒๕๖๒ โดยเคร่งครัด (สิ่งที่ส่งมาด้วย ๒)

อนึ่ง หากองค์กรปกครองส่วนท้องถิ่นใดได้รับลงทะเบียนผู้สูงอายุที่ย้ายภูมิลำเนาเข้ามาใหม่ในพื้นที่องค์กรปกครองส่วนท้องถิ่น ก่อนที่ระเบียบกระทรวงมหาดไทยว่าด้วยหลักเกณฑ์การจ่ายเงินเบี้ยยังชีพผู้สูงอายุขององค์กรปกครองส่วนท้องถิ่น (ฉบับที่ ๒) พ.ศ. ๒๕๖๐ มีผลใช้บังคับ อนุโลมให้ใช้แบบคำขอลงทะเบียนรับเงินเบี้ยยังชีพผู้สูงอายุแบบเดิมได้ และการรับลงทะเบียนให้ดำเนินการทั้งในวันเวลาราชการและวันหยุดราชการ โดยให้พิจารณาถึงการอำนวยความสะดวกแก่ประชาชนเกี่ยวกับการใช้สำเนาทะเบียนบ้าน และบัตรประจำตัวประชาชน ในการรับลงทะเบียนขอรับเงินเบี้ยยังชีพผู้สูงอายุ ตามนัยหนังสืออ้างถึง ๓ ทั้งนี้เพื่อเตรียมการรองรับในการจ่ายเงินเบี้ยยังชีพผู้สูงอายุหากมีการแก้ไขเปลี่ยนแปลงระเบียบเรื่องการขอรับเงิน จึงขอความร่วมมือให้ระบุเลขบัญชีเงินฝากธนาคารในนามผู้มีสิทธิ หรือในนามบุคคลที่ได้รับมอบอำนาจจากผู้มีสิทธิในแบบคำขอลงทะเบียนให้ชัดเจน แม้ผู้มีสิทธิจะมีความประสงค์ขอรับเงินเบี้ยยังชีพผู้สูงอายุด้วยวิธีอื่นตามข้อ ๑๓ แห่งระเบียบกระทรวงมหาดไทยว่าด้วยหลักเกณฑ์การจ่ายเงินเบี้ยยังชีพผู้สูงอายุขององค์กรปกครองส่วนท้องถิ่น พ.ศ. ๒๕๕๒ ก็ตาม

๒. แจ้งให้องค์กรปกครองส่วนท้องถิ่นดำเนินการประชาสัมพันธ์การรับลงทะเบียนเบี้ยยังชีพผู้สูงอายุให้ประชาชนได้รับทราบอย่างทั่วถึงโดยใช้ตัวอย่างข้อความประชาสัมพันธ์การรับเบี้ยยังชีพผู้สูงอายุ ประจำปีงบประมาณ พ.ศ. ๒๕๖๒ (สิ่งที่ส่งมาด้วย ๓) โดยให้ปิดประกาศประชาสัมพันธ์ในสถานที่ชุมชนตามความเหมาะสม

๓. แจ้งให้องค์กรปกครองส่วนท้องถิ่นจัดทำประกาศ เรื่อง บัญชีรายชื่อผู้มีสิทธิรับเงินเบี้ยยังชีพผู้สูงอายุขององค์กรปกครองส่วนท้องถิ่น ประจำปีงบประมาณ พ.ศ. ๒๕๖๒ (สิ่งที่ส่งมาด้วย ๖) เมื่อเสร็จสิ้นการจัดให้มีการลงทะเบียนตามข้อ ๑ ในแต่ละเดือนแล้วให้ปิดประกาศโดยเปิดเผยให้สาธารณชนทราบภายในวันที่ ๕ ของเดือนถัดไป และให้องค์กรปกครองส่วนท้องถิ่นดำเนินการบันทึกข้อมูลผู้มีสิทธิได้รับเงินเบี้ยยังชีพผู้สูงอายุรายใหม่ที่มาลงทะเบียนดังกล่าวในระบบสารสนเทศการจัดการฐานข้อมูลเบี้ยยังชีพขององค์กรปกครองส่วนท้องถิ่นให้ครบถ้วนทุกรายการ พร้อมทั้งปรับปรุงข้อมูลให้ถูกต้องตรงกับข้อเท็จจริงที่ได้ปิดประกาศโดยเคร่งครัด เป็นประจำทุกเดือน

/๔. แจ้ง...

๔. แจ้งให้องค์กรปกครองส่วนท้องถิ่น พิมพ์รายงานสรุปจำนวนผู้มีสิทธิรับเงินเบี้ยยังชีพผู้สูงอายุประจำปีงบประมาณ พ.ศ. ๒๕๖๒ ทั้งหมด ภายหลังจากที่ได้ดำเนินการตามข้อ ๓ เสร็จเรียบร้อยแล้ว โดยดำเนินการพิมพ์จากหน้า "รายงานสรุปยอดผู้ได้รับเบี้ยยังชีพแยกตามประเภท" หลังเสร็จสิ้นการลงทะเบียนในเดือนพฤศจิกายนเรียบร้อยแล้ว (สิ่งที่ส่งมาด้วย ๗) โดยถือว่าเป็นการรายงานทางอิเล็กทรอนิกส์เพื่อใช้เป็นข้อมูลในการขอตั้งงบประมาณตามนัยข้อ ๙ แห่งระเบียบกระทรวงมหาดไทยว่าด้วยหลักเกณฑ์การจ่ายเงินเบี้ยยังชีพผู้สูงอายุขององค์กรปกครองส่วนท้องถิ่น (ฉบับที่ ๒) พ.ศ. ๒๕๖๐ และมอบหมายให้ปลัดองค์กรปกครองส่วนท้องถิ่น ผู้อำนวยการกองคลัง หรือหัวหน้าส่วนการคลังร่วมกับเจ้าหน้าที่ที่มีหน้าที่เกี่ยวข้องลงนามรับรองความถูกต้อง พร้อมกับจัดส่งให้สำนักงานส่งเสริมการปกครองท้องถิ่นจังหวัด ภายในวันศุกร์ที่ ๑๕ ธันวาคม ๒๕๖๐ เพื่อเก็บรวบรวมไว้เป็นหลักฐานในการขอรับจัดสรรงบประมาณขององค์กรปกครองส่วนท้องถิ่นแต่ละแห่ง

จึงเรียนมาเพื่อทราบและพิจารณาดำเนินการต่อไป

ขอแสดงความนับถือ

(นายนุญธรรม เลิศสุขีเกษม)
รองปลัดกระทรวงมหาดไทย ปฏิบัติราชการแทน
ปลัดกระทรวงมหาดไทย

กองพัฒนาและส่งเสริมการบริหารงานท้องถิ่น กรมส่งเสริมการปกครองท้องถิ่น
โทร. ๐-๒๒๔๑-๙๐๐๐ ต่อ ๔๑๓๑,๔๑๓๕ โทรสาร. ต่อ ๔๑๐๓

ด่วนที่สุด

ที่ มท ๐๘๐๘.๒/ว ๕๗๙๔

กระทรวงมหาดไทย
ถนนอัษฎางค์ กรุงเทพฯ ๑๐๒๐๐

๑๐ ตุลาคม ๒๕๖๐

เรื่อง ซักซ้อมแนวทางการใช้จ่ายเงินสะสมทดรองจ่ายไปพลางก่อน

เรียน ผู้ว่าราชการจังหวัด ทุกจังหวัด

อ้างถึง ๑. ประกาศคณะกรรมการการกระจายอำนาจให้แก่องค์กรปกครองส่วนท้องถิ่น เรื่อง หลักเกณฑ์การจัดสรรเงินอุดหนุนทั่วไปให้แก่องค์กรปกครองส่วนท้องถิ่น ปีงบประมาณ พ.ศ. ๒๕๖๐
๒. หนังสือกระทรวงมหาดไทย ด่วนมาก ที่ มท ๐๘๐๘.๒/ว ๓๘๓๕ ลงวันที่ ๗ กรกฎาคม ๒๕๖๐

สิ่งที่ส่งมาด้วย แนวทางปฏิบัติการบันทึกบัญชี จำนวน ๑ ฉบับ

ตามที่กระทรวงมหาดไทย โดยกรมส่งเสริมการปกครองท้องถิ่นได้แจ้งประกาศคณะกรรมการการกระจายอำนาจให้แก่องค์กรปกครองส่วนท้องถิ่น เรื่อง หลักเกณฑ์การจัดสรรเงินอุดหนุนทั่วไปให้แก่องค์กรปกครองส่วนท้องถิ่น ปีงบประมาณ พ.ศ. ๒๕๖๐ เพื่อให้องค์กรปกครองส่วนท้องถิ่นดำเนินการจ่ายเงินเบี้ยยังชีพผู้สูงอายุและเงินเบี้ยความพิการตามระเบียบกระทรวงมหาดไทยว่าด้วยหลักเกณฑ์การจ่ายเงินเบี้ยยังชีพผู้สูงอายุขององค์กรปกครองส่วนท้องถิ่น พ.ศ. ๒๕๕๒ และระเบียบกระทรวงมหาดไทยว่าด้วยหลักเกณฑ์การจ่ายเงินเบี้ยความพิการให้คนพิการขององค์กรปกครองส่วนท้องถิ่น พ.ศ. ๒๕๕๓ ที่กำหนดให้จ่ายเงินให้แก่ผู้มีสิทธิภายในวันที่ ๑๐ ของทุกเดือน และการอุดหนุนให้หน่วยงานอื่นกรณีเงินอุดหนุนค่าอาหารกลางวันและกรณีจังหวัด/อำเภอ ขอรับการสนับสนุนงบประมาณจากองค์กรปกครองส่วนท้องถิ่นเพื่อสนับสนุนกิจกรรมพิธีถวายดอกไม้จันทน์ นั้น

กระทรวงมหาดไทยพิจารณาแล้ว เพื่อให้ผู้มีสิทธิได้รับเงินเบี้ยยังชีพผู้สูงอายุและเงินเบี้ยความพิการ และการเบิกจ่ายเงินหมวดเงินอุดหนุนสนับสนุนหน่วยงานอื่นเป็นไปอย่างต่อเนื่อง เห็นควรอาศัยอำนาจตามระเบียบกระทรวงมหาดไทยว่าด้วยการรับเงิน การเบิกจ่ายเงิน การฝากเงิน การเก็บรักษาเงิน และการตรวจเงินขององค์กรปกครองส่วนท้องถิ่น พ.ศ. ๒๕๔๗ ข้อ ๔ และระเบียบกระทรวงมหาดไทยว่าด้วยเงินอุดหนุนขององค์กรปกครองส่วนท้องถิ่น พ.ศ. ๒๕๕๙ ข้อ ๑๔ กำหนดหลักเกณฑ์และแนวทางปฏิบัติการจ่ายเงินเบี้ยยังชีพผู้สูงอายุและเงินเบี้ยความพิการ และหมวดเงินอุดหนุนให้หน่วยงานอื่น ดังนี้

๑. เบี้ยยังชีพผู้สูงอายุและเบี้ยความพิการ

๑.๑ กรณีงบประมาณรายจ่ายประจำปีมีผลบังคับใช้แล้ว และเมื่อถึงกำหนดการเบิกจ่ายงบประมาณเงินเบี้ยยังชีพผู้สูงอายุ เงินเบี้ยความพิการ และผู้ป่วยเอดส์ประจำเดือนแล้ว แต่ในระยะเวลาสามเดือนแรกของปีงบประมาณ หากรายได้ขององค์กรปกครองส่วนท้องถิ่นไม่เพียงพอที่จะจ่าย องค์กรปกครองส่วนท้องถิ่นอาจนำเงินสะสมทดรองจ่ายไปพลางก่อนได้ ตามระเบียบกระทรวงมหาดไทยว่าด้วยการรับเงิน การเบิกจ่ายเงิน การฝากเงิน การเก็บรักษาเงิน และการตรวจเงินขององค์กรปกครองส่วนท้องถิ่น พ.ศ. ๒๕๔๗ ข้อ ๘๘

๑.๒ กรณีองค์กรปกครองส่วนท้องถิ่นได้รับการจัดสรรงบประมาณเงินเบี้ยยังชีพผู้สูงอายุและเงินเบี้ยความพิการ แต่ผู้มีสิทธิได้ยื่นคำขอรับเงินเบี้ยยังชีพผู้สูงอายุและเงินเบี้ยความพิการรายใหม่เพิ่มขึ้น ตามระเบียบกระทรวงมหาดไทยว่าด้วยหลักเกณฑ์การจ่ายเงินเบี้ยยังชีพผู้สูงอายุขององค์กร

/ปกครองส่วน...

ปกครองส่วนท้องถิ่น พ.ศ. ๒๕๕๒ และระเบียบกระทรวงมหาดไทยว่าด้วยหลักเกณฑ์การจ่ายเงินเบี้ยความพิการให้คนพิการขององค์กรปกครองส่วนท้องถิ่น พ.ศ. ๒๕๕๓ และที่แก้ไขเพิ่มเติม ทำให้มีรายจ่ายจริงมากกว่างบประมาณที่ได้รับการจัดสรร องค์กรปกครองส่วนท้องถิ่นสามารถโอนงบประมาณรายจ่ายตามระเบียบกระทรวงมหาดไทยว่าด้วยวิธีการงบประมาณขององค์กรปกครองส่วนท้องถิ่น พ.ศ. ๒๕๔๑ และที่แก้ไขเพิ่มเติมไปจ่ายเงินเบี้ยยังชีพผู้สูงอายุและเงินเบี้ยความพิการในส่วนที่เพิ่มขึ้นได้

๑.๓ กรณีองค์กรปกครองส่วนท้องถิ่นดำเนินการตามข้อ ๑.๒ แล้ว หากมีงบประมาณไม่เพียงพอต่อการบริหาร องค์กรปกครองส่วนท้องถิ่นอาจขอทำความตกลงกับผู้ว่าราชการจังหวัด เพื่อยืมเงินสะสมทดรองจ่ายไปพลางก่อน ตามระเบียบกระทรวงมหาดไทยว่าด้วยการรับเงิน การเบิกจ่ายเงิน การฝากเงิน การเก็บรักษาเงิน และการตรวจเงินขององค์กรปกครองส่วนท้องถิ่น พ.ศ. ๒๕๔๗ และที่แก้ไขเพิ่มเติม ข้อ ๔ และข้อ ๘๘ ประกอบคำสั่งกระทรวงมหาดไทย ที่ ๑๘๑/๒๕๔๘ เรื่อง การมอบอำนาจให้ผู้ว่าราชการจังหวัดปฏิบัติราชการแทน เพื่อขอยืมเงินสะสมทดรองจ่ายไปพลางก่อน สำหรับการบันทึกบัญชีให้ถือปฏิบัติตามแนวทางปฏิบัติการบันทึกบัญชีตามสิ่งที่ส่งมาด้วย

๑.๔ ให้องค์กรปกครองส่วนท้องถิ่นตรวจสอบรายชื่อผู้มีสิทธิได้รับเงินเบี้ยยังชีพผู้สูงอายุและเงินเบี้ยความพิการในเขตพื้นที่กับข้อมูลในระบบสารสนเทศการจัดการฐานข้อมูลเบี้ยยังชีพขององค์กรปกครองส่วนท้องถิ่นให้ตรงกัน หากได้รับการจัดสรรงบประมาณไม่เพียงพอให้รายงานจังหวัดเพื่อแจ้งกรมส่งเสริมการปกครองท้องถิ่นเสนอของบประมาณเพิ่มเติมในส่วนที่ยังไม่ได้รับการจัดสรรต่อไป

๑.๕ เมื่อองค์กรปกครองส่วนท้องถิ่นได้รับการจัดสรรงบประมาณเพิ่มเติมแล้ว ให้ดำเนินการดังนี้

(๑) กรณีองค์กรปกครองส่วนท้องถิ่นได้นำเงินงบประมาณขององค์กรปกครองส่วนท้องถิ่นตามข้อ ๑.๒ เบิกจ่ายไปแล้ว ให้องค์กรปกครองส่วนท้องถิ่นดำเนินการรับเงินที่ได้รับจัดสรรเป็นรายได้ตามจำนวนเงินที่องค์กรปกครองส่วนท้องถิ่นได้นำไปใช้จ่ายในรายการดังกล่าว สำหรับการบันทึกบัญชีให้ถือปฏิบัติตามแนวทางปฏิบัติการบันทึกบัญชีตามสิ่งที่ส่งมาด้วย

(๒) กรณีองค์กรปกครองส่วนท้องถิ่นยืมเงินสะสมทดรองจ่ายไปพลางก่อนตามข้อ ๑.๓ เมื่อได้รับเงินอุดหนุนทั่วไปสำหรับเงินเบี้ยยังชีพผู้สูงอายุและเงินเบี้ยความพิการภายในงบประมาณที่ยืมเงินสะสมทดรองจ่าย ให้องค์กรปกครองส่วนท้องถิ่นดำเนินการ ดังนี้

(๒.๑) ให้องค์กรปกครองส่วนท้องถิ่นรับเป็นเงินรายรับ หากมีเงินรายได้เกินยอดรวมทั้งสิ้นของประมาณการรายรับประจำปีให้ตราเป็นงบประมาณรายจ่ายเพิ่มเติม ตามระเบียบกระทรวงมหาดไทยว่าด้วยวิธีการงบประมาณขององค์กรปกครองส่วนท้องถิ่น พ.ศ. ๒๕๔๑ และที่แก้ไขเพิ่มเติม ข้อ ๒๑ เพื่อตั้งงบประมาณชดใช้เงินยืมเงินสะสม

(๒.๒) หากมีเงินรายได้ไม่เกินยอดรวมทั้งสิ้นของประมาณการรายรับประจำปีองค์กรปกครองส่วนท้องถิ่นอาจขอยกเว้นการปฏิบัติตามระเบียบกระทรวงมหาดไทยว่าด้วยวิธีการงบประมาณขององค์กรปกครองส่วนท้องถิ่น พ.ศ. ๒๕๔๑ และที่แก้ไขเพิ่มเติม ข้อ ๒๑ เพื่อตราเป็นงบประมาณรายจ่ายเพิ่มเติม ตั้งงบประมาณชดใช้เงินที่ยืมเงินสะสมทดรองจ่าย

(๓) หากองค์กรปกครองส่วนท้องถิ่นได้รับเงินอุดหนุนทั่วไปในปีงบประมาณถัดจากปีงบประมาณที่ได้ยืมเงินสะสมทดรองจ่าย ให้องค์กรปกครองส่วนท้องถิ่นตั้งงบประมาณรายจ่ายเพื่อชดใช้เงินที่ยืมเงินสะสมทดรองจ่ายในปีงบประมาณที่ผ่านมา สำหรับการบันทึกบัญชีให้ถือปฏิบัติตามแนวทางปฏิบัติการบันทึกบัญชีตามสิ่งที่ส่งมาด้วย

/๑.๖ ให้จังหวัด...

๑.๖ ให้จังหวัดกำชับให้องค์กรปกครองส่วนท้องถิ่นดำเนินการจ่ายเงินเบี้ยยังชีพผู้สูงอายุและเงินเบี้ยความพิการ โดยถือปฏิบัติตามระเบียบกระทรวงมหาดไทยว่าด้วยหลักเกณฑ์การจ่ายเงินเบี้ยยังชีพผู้สูงอายุขององค์กรปกครองส่วนท้องถิ่น พ.ศ. ๒๕๕๒ และระเบียบกระทรวงมหาดไทยว่าด้วยหลักเกณฑ์การจ่ายเงินเบี้ยความพิการให้คนพิการขององค์กรปกครองส่วนท้องถิ่น พ.ศ. ๒๕๕๓ และที่แก้ไขเพิ่มเติม

๒. เงินอุดหนุนให้หน่วยงานอื่น

๒.๑ กรณีเงินอุดหนุนค่าอาหารกลางวัน ซึ่งองค์กรปกครองส่วนท้องถิ่นจะต้องดำเนินการตั้งงบประมาณสนับสนุนด้านการศึกษาอุดหนุนให้สถานศึกษาสังกัดหน่วยงานอื่น เป็นเงินค่าอาหารกลางวัน กรณีที่มีงบประมาณรายจ่ายประจำปีอนุญาตให้จ่ายได้แล้ว แต่ในระยะสามเดือนแรกของปีงบประมาณหากรายได้ขององค์กรปกครองส่วนท้องถิ่นยังไม่เพียงพอที่จะจ่าย องค์กรปกครองส่วนท้องถิ่นอาจนำเงินสะสมทดรองจ่ายไปพลางก่อนได้ ตามระเบียบกระทรวงมหาดไทยว่าด้วยการรับเงิน การเบิกจ่ายเงิน การฝากเงิน การเก็บรักษาเงินและการตรวจเงินขององค์กรปกครองส่วนท้องถิ่น พ.ศ. ๒๕๔๗ ข้อ ๘๘

๒.๒ กรณีจังหวัด/อำเภอ ขอรับการสนับสนุนงบประมาณจากองค์กรปกครองส่วนท้องถิ่นเพื่อสนับสนุนกิจกรรมพิธีถวายดอกไม้จันทน์ โดยได้ตั้งงบประมาณรายจ่ายประจำปีไว้ในหมวดเงินอุดหนุนหากโครงการที่ขอรับการสนับสนุนมีระยะเวลาเริ่มดำเนินการในปีงบประมาณ ๒๕๖๑ และงบประมาณรายจ่ายประจำปีอนุญาตให้จ่ายได้แล้ว แต่ในระยะสามเดือนแรกของปีงบประมาณ รายได้ขององค์กรปกครองส่วนท้องถิ่นยังไม่เพียงพอที่จะจ่าย หากองค์กรปกครองส่วนท้องถิ่นเห็นว่าการสนับสนุนกิจกรรมพิธีถวายดอกไม้จันทน์มีความจำเป็นเร่งด่วนในการดำเนินการ เพื่อมิให้ราชการเสียหาย องค์กรปกครองส่วนท้องถิ่นอาจนำเงินสะสมทดรองจ่ายไปพลางก่อนได้ ตามระเบียบกระทรวงมหาดไทยว่าด้วยการรับเงิน การเบิกจ่ายเงิน การฝากเงิน การเก็บรักษาเงิน และการตรวจเงินขององค์กรปกครองส่วนท้องถิ่น พ.ศ. ๒๕๔๗ ข้อ ๘๘

จึงเรียนมาเพื่อทราบและแจ้งให้องค์กรปกครองส่วนท้องถิ่นถือปฏิบัติต่อไป

ขอแสดงความนับถือ

(นายศุภชัย เอี่ยมสุวรรณ)
รองปลัดกระทรวงมหาดไทย
หัวหน้ากลุ่มภารกิจด้านสาธารณภัยและพัฒนาเมือง รักษาราชการแทน
หัวหน้ากลุ่มภารกิจด้านพัฒนาชุมชนและส่งเสริมการปกครองท้องถิ่น

กรมส่งเสริมการปกครองท้องถิ่น
สำนักบริหารการคลังท้องถิ่น
ส่วนการจัดสรรเงินอุดหนุนและพัฒนาระบบงบประมาณ
โทรศัพท์ ๐ ๒๒๔๑ ๙๐๐๐ ต่อ ๑๕๒๘
๐ ๒๒๔๑ ๙๐๔๙

แนวทางปฏิบัติการบันทึกบัญชี
กรณีองค์กรปกครองส่วนท้องถิ่นมีงบประมาณไม่เพียงพอต่อการบริหาร และยืมเงินสะสมทดรองจ่ายไปพลางก่อน
(แนบท้ายหนังสือกระทรวงมหาดไทย ด่วนที่สุด ที่ มท ๐๘๐๘.๒/ว ๕๗๙๔ ลงวันที่ ๑๐ ตุลาคม ๒๕๖๐)

รายการ	ระบบบัญชีคอมพิวเตอร์ขององค์กรปกครองส่วนท้องถิ่น (e-LAAS)	บันทึกบัญชีด้วยมือ
กรณีองค์กรปกครองส่วนท้องถิ่นมีงบประมาณไม่เพียงพอต่อการบริหารในการจ่ายเงินเบี้ยยังชีพผู้สูงอายุ และเงินเบี้ยความพิการ ซึ่งได้ขอทำความตกลงกับผู้ว่าราชการจังหวัดให้ยืมเงินสะสมทดรองจ่ายไปพลางก่อน	๑. ให้จัดทำสัญญาการยืมเงินสะสม ที่เมนู ระบบบัญชี > ยืมเงินสะสม > จัดทำสัญญาการยืมเงินสะสม ๒. จัดทำฎีกายืมเงิน ที่เมนู ระบบบัญชี > ยืมเงินสะสม > จัดทำฎีกายืมเงินสะสม ๓. ตรวจรับฎีกาและเอกสาร จัดทำรายงานการจัดทำเช็ค/ใบถอน อนุมัติรายงานการจัดทำเช็ค/ใบถอน โดยระบบจะบันทึกบัญชี ดังนี้ สมุดเงินสดจ่าย เดบิต ลูกหนี้เงินยืมเงินสะสม เครดิต เงินฝากธนาคาร	๑. ให้จัดทำสัญญาการยืมเงินสะสม ๒. จัดทำฎีกายืมเงินและบันทึกบัญชี ดังนี้ สมุดเงินสดจ่าย เดบิต ลูกหนี้เงินยืมเงินสะสม เครดิต เงินฝากธนาคาร และจัดเก็บฎีกาแยกไว้เพื่อรอการตั้งงบประมาณรายจ่ายชดใช้
กรณีองค์กรปกครองส่วนท้องถิ่นได้รับการจัดสรรงบประมาณเพิ่มเติม<u>**ในปีงบประมาณที่ยืมเงินสะสมทดรองจ่ายไปพลางก่อน**</u>	๑. คลิกรับเงินอุดหนุนทั่วไปที่หน้าลิงก์ ออกใบเสร็จรับเงิน จัดทำใบนำส่งเงิน และใบสำคัญสรุปใบนำส่งเงิน โดยระบบจะบันทึกบัญชี ดังนี้ สมุดเงินสดรับ เดบิต เงินฝากธนาคาร เครดิต เงินรายรับ ทะเบียนเงินรายรับ เดบิต เงินรายรับ เครดิต เงินอุดหนุนทั่วไป สำหรับดำเนินการตามอำนาจหน้าที่และภารกิจถ่ายโอนเลือกทำ	๑. ออกใบเสร็จรับเงิน จัดทำใบนำส่งเงิน และใบสำคัญสรุปใบนำส่งเงิน และบันทึกบัญชี ดังนี้ สมุดเงินสดรับ เดบิต เงินฝากธนาคาร เครดิต เงินรายรับ ทะเบียนเงินรายรับ เดบิต เงินรายรับ เครดิต เงินอุดหนุนทั่วไป สำหรับดำเนินการตามอำนาจหน้าที่และภารกิจถ่ายโอนเลือกทำ

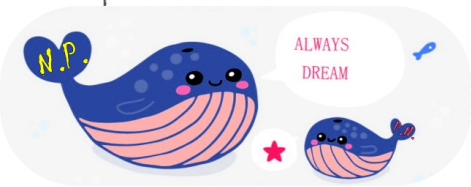

รายการ	ระบบบัญชีคอมพิวเตอร์ขององค์กรปกครองส่วนท้องถิ่น (e-LAAS)	บันทึกบัญชีด้วยมือ
	๒. ให้จัดทำฎีกาเบิกเงินรายจ่าย เพื่อส่งใช้เงินยืมเงินสะสม ที่เมนู ระบบบัญชี > ยืมเงินสะสม > คืนเงินยืมเงินสะสม ๓. ตรวจรับฎีกาและเอกสาร จัดทำรายงานการจัดทำเช็ค/ใบถอน อนุมัติรายงานการจัดทำเช็ค/ใบถอน โดยระบบจะบันทึกบัญชี ดังนี้ เดบิต รายจ่าย (หมวดที่จ่าย) เครดิต ลูกหนี้เงินยืมเงินสะสม	๒. จัดทำฎีกาเบิกเงินรายจ่ายเพื่อส่งใช้เงินยืมเงินสะสม และจัดทำใบผ่านรายการบัญชีทั่วไป โดยบันทึกบัญชี ดังนี้ เดบิต รายจ่าย (หมวดที่จ่าย) เครดิต ลูกหนี้เงินยืมเงินสะสม
กรณีองค์กรปกครองส่วนท้องถิ่นได้รับการจัดสรรงบประมาณเพิ่มเติม<u>**ในปีงบประมาณใหม่**</u> และตั้งงบประมาณเพื่อชดใช้เงินที่ยืมเงินสะสมทดรองจ่าย	๑. คลิกรับเงินอุดหนุนทั่วไปที่หน้าลิงก์ ออกใบเสร็จรับเงิน จัดทำใบนำส่งเงิน และใบสำคัญสรุปใบนำส่งเงิน โดยระบบจะบันทึกบัญชี ดังนี้ สมุดเงินสดรับ เดบิต เงินฝากธนาคาร เครดิต เงินรายรับ ทะเบียนเงินรายรับ เดบิต เงินรายรับ เครดิต เงินอุดหนุนทั่วไป สำหรับดำเนินการตามอำนาจหน้าที่และภารกิจถ่ายโอนเลือกทำ ๒. ให้จัดทำฎีกาเบิกเงินรายจ่าย เพื่อส่งใช้เงินยืมเงินสะสม ที่เมนู ระบบบัญชี > ยืมเงินสะสม > คืนเงินยืมเงินสะสม ๓. ตรวจรับฎีกาและเอกสาร จัดทำรายงานการจัดทำเช็ค/ใบถอน อนุมัติรายงานการจัดทำเช็ค/ใบถอน โดยระบบจะบันทึกบัญชี ดังนี้ เดบิต รายจ่าย (หมวดที่ตั้งงบประมาณชดใช้) เครดิต ลูกหนี้เงินยืมเงินสะสม	๑. ออกใบเสร็จรับเงิน จัดทำใบนำส่งเงิน และใบสำคัญสรุปใบนำส่งเงิน และบันทึกบัญชี ดังนี้ สมุดเงินสดรับ เดบิต เงินฝากธนาคาร เครดิต เงินรายรับ ทะเบียนเงินรายรับ เดบิต เงินรายรับ เครดิต เงินอุดหนุนทั่วไป สำหรับดำเนินการตามอำนาจหน้าที่และภารกิจถ่ายโอนเลือกทำ ๒. จัดทำฎีกาเบิกเงินรายจ่าย เพื่อส่งใช้เงินยืมเงินสะสม และจัดทำใบผ่านรายการบัญชีทั่วไป โดยบันทึกบัญชี ดังนี้ เดบิต รายจ่าย (หมวดที่ตั้งงบประมาณชดใช้) เครดิต ลูกหนี้เงินยืมเงินสะสม

ด่วนที่สุด

ที่ มท ๐๘๑๐.๖/ว ๒๕๑๗

กรมส่งเสริมการปกครองท้องถิ่น
ถนนนครราชสีมา เขตดุสิต กทม. ๑๐๓๐๐

๑๕ พฤศจิกายน ๒๕๖๐

เรื่อง แนวทางการรับเงินเบี้ยยังชีพผู้สูงอายุตามระเบียบกระทรวงมหาดไทยว่าด้วยหลักเกณฑ์การจ่ายเงินเบี้ยยังชีพผู้สูงอายุขององค์กรปกครองส่วนท้องถิ่น พ.ศ. ๒๕๕๒ และเบี้ยความพิการตามระเบียบกระทรวงมหาดไทยว่าด้วยหลักเกณฑ์การจ่ายเงินเบี้ยความพิการให้คนพิการขององค์กรปกครองส่วนท้องถิ่น พ.ศ. ๒๕๕๓

เรียน ผู้ว่าราชการจังหวัด ทุกจังหวัด

อ้างถึง ๑. ระเบียบกระทรวงมหาดไทยว่าด้วยหลักเกณฑ์การจ่ายเงินเบี้ยยังชีพผู้สูงอายุขององค์กรปกครองส่วนท้องถิ่น พ.ศ. ๒๕๕๒

๒. ระเบียบกระทรวงมหาดไทยว่าด้วยหลักเกณฑ์การจ่ายเงินเบี้ยความพิการให้คนพิการขององค์กรปกครองส่วนท้องถิ่น พ.ศ. ๒๕๕๓

๓. หนังสือกรมส่งเสริมการปกครองท้องถิ่น ที่ มท ๐๘๑๐.๖/ว ๔๖ ลงวันที่ ๑๐ มกราคม ๒๕๖๐

๔. หนังสือกรมส่งเสริมการปกครองท้องถิ่น ที่ มท ๐๘๑๐.๖/ว ๑๕๐๙ ลงวันที่ ๓๑ กรกฎาคม ๒๕๖๐

ตามที่กระทรวงมหาดไทยได้ออกระเบียบกระทรวงมหาดไทยว่าด้วยหลักเกณฑ์การจ่ายเงินเบี้ยยังชีพผู้สูงอายุขององค์กรปกครองส่วนท้องถิ่น พ.ศ. ๒๕๕๒ และระเบียบกระทรวงมหาดไทยว่าด้วยหลักเกณฑ์การจ่ายเงินเบี้ยความพิการให้คนพิการขององค์กรปกครองส่วนท้องถิ่น พ.ศ. ๒๕๕๓ และกรมส่งเสริมการปกครองท้องถิ่น มีหนังสือให้จังหวัดแจ้งองค์กรปกครองส่วนท้องถิ่นประชาสัมพันธ์รายชื่อธนาคารที่ให้บริการเปิดบัญชีเงินฝากธนาคารศูนย์บาทสำหรับการจ่ายเงินสวัสดิการสังคมและเงินอื่นในลักษณะเดียวกันเพื่อเป็นการอำนวยความสะดวกให้กับผู้มีสิทธิรับเงินสวัสดิการสังคมในการยกเว้นเงินขั้นต่ำสำหรับการเปิดบัญชี ความละเอียดตามอ้างถึง นั้น

เนื่องจากมีประชาชนบางส่วนเกิดความเข้าใจคลาดเคลื่อนในการรับเงินเบี้ยยังชีพว่าสามารถรับเบี้ยดังกล่าวได้ผ่านทางธนาคารเท่านั้น ซึ่งในสภาพความเป็นจริงนั้นประชาชนบางพื้นที่ไม่สะดวกในการเดินทางไปรับเงินที่ธนาคาร เนื่องจากต้องเดินทางไกล ค่าใช้จ่ายในการเดินทางสูง และมีความประสงค์จะขอรับเป็นเงินสดเพราะทำให้องค์กรปกครองส่วนท้องถิ่นสามารถให้บริการด้านต่างๆ แก่ผู้รับเบี้ยยังชีพ เช่น การดูแลสุขภาพ การให้ข้อมูลข่าวสาร และอื่นๆ อีกทั้งผู้สูงอายุและผู้พิการได้มีโอกาสแลกเปลี่ยนความคิดเห็นซึ่งกันและกัน

กรมส่งเสริมการปกครองส่วนท้องถิ่นขอเรียนว่า การเปิดบัญชีธนาคารศูนย์บาทนั้นเป็นการแจ้งประชาสัมพันธ์รายชื่อธนาคารที่ให้บริการเปิดบัญชีเงินฝากธนาคารศูนย์บาทซึ่งเกิดจากข้อเสนอของกรมบัญชีกลางและกระทรวงการคลัง เพื่ออำนวยความสะดวกต่อผู้รับเงินสวัสดิการและเงินอื่นๆ ตามนโยบาย e-payment ของรัฐบาล และเป็นการอำนวยความสะดวกให้กับผู้มีสิทธิรับเงินสวัสดิการสังคมในการยกเว้นเงินขั้นต่ำสำหรับการเปิดบัญชีเท่านั้น ไม่ได้เป็นการบังคับว่าผู้รับเบี้ยยังชีพต้องเปิดบัญชีเงินฝากธนาคารเพื่อรับเบี้ยยังชีพแต่อย่างใด

/สำหรับการรับ...

สำหรับการรับเบี้ยยังชีพตามระเบียบกระทรวงมหาดไทยว่าด้วยหลักเกณฑ์การจ่ายเงินเบี้ยยังชีพผู้สูงอายุขององค์กรปกครองส่วนท้องถิ่น พ.ศ. ๒๕๕๒ ข้อ ๑๓ และระเบียบกระทรวงมหาดไทยว่าด้วยหลักเกณฑ์การจ่ายเงินเบี้ยความพิการให้คนพิการขององค์กรปกครองส่วนท้องถิ่น พ.ศ. ๒๕๕๓ ข้อ ๑๓ ได้กำหนดว่าการจ่ายเบี้ยยังชีพตามระเบียบฯ สามารถจ่ายได้ ๓ วิธี ดังนี้

๑. รับเป็นเงินสด

๒. โอนเงินเข้าบัญชีเงินฝากในนามผู้มีสิทธิ

๓. มอบอำนาจให้บุคคลอื่นรับแทนได้เป็นเงินสด หรือโอนเข้าบัญชีเงินฝากธนาคารของผู้รับมอบอำนาจได้

ดังนั้น เพื่อเป็นการสร้างความเข้าใจที่ถูกต้องในการรับเงินเบี้ยยังชีพผู้สูงอายุและเบี้ยความพิการ จึงขอให้จังหวัดแจ้งกำชับองค์กรปกครองส่วนท้องถิ่นได้ทำความเข้าใจในแนวทางและวิธีการรับเงินสวัสดิการให้แก่ประชาชนได้ทราบต่อไป

จึงเรียนมาเพื่อโปรดทราบและพิจารณาดำเนินการต่อไป

ขอแสดงความนับถือ

(นายสุทธิพงษ์ จุลเจริญ)
อธิบดีกรมส่งเสริมการปกครองท้องถิ่น

กองพัฒนาและส่งเสริมการบริหารงานท้องถิ่น
ส่วนส่งเสริมการพัฒนาเศรษฐกิจ สังคม และการมีส่วนร่วม
โทรศัพท์. ๐ - ๒๒๔๑-๙๐๐๐ ต่อ ๔๑๓๑ , ๔๑๓๕ /โทรสาร. ต่อ ๔๑๐๓

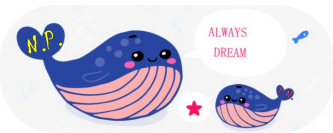

ด่วนที่สุด

ที่ มท ๐๘๑๐.๖/ว ๒๖๗๑

กรมส่งเสริมการปกครองท้องถิ่น
ถนนนครราชสีมา เขตดุสิต กทม.๑๐๓๐๐

๒๙ พฤศจิกายน ๒๕๖๐

เรื่อง แนวทางการรับบริจาคเบี้ยยังชีพผู้สูงอายุ และการส่งเงินบริจาคเข้ากองทุนผู้สูงอายุขององค์กรปกครองส่วนท้องถิ่น

เรียน ผู้ว่าราชการจังหวัด ทุกจังหวัด

สิ่งที่ส่งมาด้วย
๑. แนวทางการรับบริจาคเบี้ยยังชีพผู้สูงอายุและการส่งเงินบริจาคเข้ากองทุนผู้สูงอายุขององค์กรปกครองส่วนท้องถิ่น จำนวน ๑ ฉบับ
๒. ตัวอย่างข้อความประชาสัมพันธ์การแจ้งรับบริจาคเบี้ยยังชีพผู้สูงอายุ จำนวน ๑ ฉบับ
๓. แบบคำขอบริจาคเบี้ยยังชีพผู้สูงอายุเพื่อส่งเข้ากองทุนผู้สูงอายุสำหรับจ่ายเงินสงเคราะห์เพื่อการยังชีพให้แก่ผู้สูงอายุที่มีรายได้น้อย จำนวน ๑ ฉบับ
๔. แบบคำขอยกเลิกการบริจาคเบี้ยยังชีพผู้สูงอายุ จำนวน ๑ ฉบับ
๕. แบบฟอร์มหนังสือประทับตราข้อมูลผู้บริจาคเบี้ยยังชีพเพื่อจ่ายเป็นเงินสงเคราะห์เพื่อการยังชีพให้แก่ผู้สูงอายุที่มีรายได้น้อย จำนวน ๑ ฉบับ
๖. แบบรายงานผู้บริจาคเบี้ยยังชีพเพื่อจ่ายเป็นเงินสงเคราะห์เพื่อการยังชีพให้แก่ผู้สูงอายุที่มีรายได้น้อย จำนวน ๑ ฉบับ

ด้วยคณะรัฐมนตรี เมื่อวันที่ ๒๓ พฤษภาคม ๒๕๖๐ ได้มีมติเห็นชอบมาตรการให้เงินช่วยเหลือเพื่อการยังชีพแก่ผู้สูงอายุที่มีรายได้น้อย คณะรัฐมนตรี เมื่อวันที่ ๑ สิงหาคม ๒๕๖๐ ได้มีมติเห็นชอบร่างพระราชบัญญัติผู้สูงอายุ (ฉบับที่ ..) พ.ศ. .... ตามที่กระทรวงการคลังเสนอ เพื่อรองรับการดำเนินมาตรการให้เงินช่วยเหลือเพื่อการยังชีพแก่ผู้สูงอายุที่มีรายได้น้อย เพื่อช่วยเหลือให้ผู้สูงอายุมีคุณภาพชีวิตที่ดีขึ้น และคณะรัฐมนตรี เมื่อวันที่ ๗ พฤศจิกายน ๒๕๖๐ ได้มีมติรับทราบแนวทางการดำเนินโครงการบริจาคเบี้ยยังชีพผู้สูงอายุเข้ากองทุนผู้สูงอายุ โดยมีผู้สูงอายุที่เข้าร่วมโครงการลงทะเบียนเพื่อรับสวัสดิการแห่งรัฐ จำนวน ๓.๖ ล้านคน โดยเริ่มโครงการตั้งแต่วันที่ ๑ ธันวาคม ๒๕๖๐ ซึ่งเป็นมาตรการช่วยเหลือดูแลผู้สูงอายุที่มีรายได้น้อยในโครงการลงทะเบียนเพื่อสวัสดิการแห่งรัฐให้มีรายได้ในการดำรงชีพเพิ่มขึ้น และมีคุณภาพชีวิตที่ดีขึ้น โดยกำหนดให้กองทุนผู้สูงอายุนำเงินกองทุนที่ได้จากภาษีสรรพสามิตในส่วนที่เกี่ยวข้องกับสินค้าสุราและยาสูบ ในอัตราร้อยละ ๒ แต่ไม่เกินปีละ ๔ พันล้านบาท และเงินที่ได้จากการบริจาคเบี้ยยังชีพผู้สูงอายุเข้ากองทุนผู้สูงอายุมาจ่ายเป็นเงินช่วยเหลือแก่ผู้สูงอายุกลุ่มดังกล่าว

กรมส่งเสริมการปกครองท้องถิ่นพิจารณาแล้วเห็นว่า เพื่อให้การดำเนินการโครงการบริจาคเบี้ยยังชีพผู้สูงอายุเข้ากองทุนผู้สูงอายุเป็นได้ด้วยความเรียบร้อย จึงได้กำหนดแนวทางการดำเนินการรับบริจาคเบี้ยยังชีพผู้สูงอายุฯ และขอให้จังหวัดดำเนินการดังนี้

๑. ให้องค์กรปกครองส่วนท้องถิ่นประชาสัมพันธ์การรับแจ้งบริจาคเบี้ยยังชีพให้ผู้มีสิทธิรับเบี้ยยังชีพผู้สูงอายุและประชาชนทั่วไปได้รับทราบอย่างทั่วถึง โดยให้ปิดประกาศประชาสัมพันธ์ในที่ทำการ/สำนักงานขององค์กรปกครองส่วนท้องถิ่น ที่ชุมชนหรือสถานที่ที่เห็นว่าเหมาะสม และประชาสัมพันธ์ตามช่องทางสื่อต่างๆ ตามที่องค์กรปกครองส่วนท้องถิ่นจัดให้มี เช่น เว็บไซต์ เสียงตามสาย การประชาสัมพันธ์เคลื่อนที่ ฯลฯ (สิ่งที่ส่งมาด้วย ๒)

/๒. ให้องค์กร...

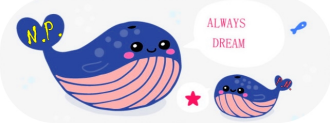

๒. ให้องค์กรปกครองส่วนท้องถิ่นจัดสถานที่รับแจ้งการบริจาค เจ้าหน้าที่ผู้รับผิดชอบและติดป้ายรับแจ้งการบริจาคให้ประชาชนเห็นได้ชัดเจน หรืออาจพิจารณากำหนดรับแจ้งการบริจาคหมุนเวียนไปตามหมู่บ้าน/ชุมชนอย่างทั่วถึง กรณีมีผู้ประสงค์บริจาคแต่ไม่สะดวกในการเดินทางให้องค์กรปกครองส่วนท้องถิ่นจัดเจ้าหน้าที่ไปรับบริจาคที่บ้านเพื่อเป็นการอำนวยความสะดวกแก่ผู้มีสิทธิรับเบี้ยยังชีพที่ประสงค์บริจาค โดยใช้แบบฟอร์ม "คำขอบริจาคเบี้ยยังชีพผู้สูงอายุเพื่อส่งเข้ากองทุนผู้สูงอายุสำหรับจ่ายเงินสงเคราะห์เพื่อการยังชีพให้แก่ผู้สูงอายุที่มีรายได้น้อย" (สิ่งที่ส่งมาด้วย ๓)

สำหรับผู้สูงอายุที่มีภูมิลำเนาต่างจังหวัดที่อาศัยอยู่ในกรุงเทพฯ เพื่อเป็นการอำนวยความสะดวกสามารถยื่นคำร้องขอบริจาคเบี้ยยังชีพผู้สูงอายุพร้อมหลักฐานได้ที่ ส่วนส่งเสริมการพัฒนาเศรษฐกิจ สังคม และคุณภาพชีวิต อาคาร ๒ ชั้น ๑ กรมส่งเสริมการปกครองท้องถิ่น ถนนนครราชสีมา เขตดุสิต กรุงเทพฯ โทร ๐๒-๒๔๑๙๐๐๐ ต่อ ๔๑๓๑ , ๔๑๓๕

๓. ให้องค์กรปกครองส่วนท้องถิ่นทำการบันทึกข้อมูลผู้สูงอายุที่มีความประสงค์บริจาคเบี้ยยังชีพผู้สูงอายุ โดยเข้าไปแก้ไขข้อมูลส่วนบุคคลของผู้สูงอายุ เลือกทำเครื่องหมายในช่องบริจาคเบี้ยยังชีพผู้สูงอายุเข้ากองทุนผู้สูงอายุในระบบสารสนเทศการจัดการฐานข้อมูลเบี้ยยังชีพขององค์กรปกครองส่วนท้องถิ่นและทำการบันทึกข้อมูล

๔. ให้องค์กรปกครองส่วนท้องถิ่นรวบรวมเงินบริจาคที่มีผู้ประสงค์บริจาคเข้ากองทุนผู้สูงอายุในแต่ละเดือน โดยโอนเงินบริจาคเข้าบัญชีสำนักงานพัฒนาสังคมและความมั่นคงของมนุษย์จังหวัดของจังหวัดนั้นๆ ชื่อบัญชี "กองทุนผู้สูงอายุสำหรับเงินบริจาคเพื่อการยังชีพแก่ผู้สูงอายุที่มีรายได้น้อยจังหวัด....." โดยสำนักงานพัฒนาสังคมและความมั่นคงของมนุษย์จังหวัดทุกจังหวัดเปิดบัญชีธนาคารกรุงไทยหรือธนาคารเพื่อการเกษตรและสหกรณ์การเกษตร (ธ.ก.ส.) และให้องค์กรปกครองส่วนท้องถิ่นจัดส่งข้อมูลผู้บริจาคในแต่ละเดือนเพื่อส่งให้แก่สำนักงานพัฒนาสังคมและความมั่นคงของมนุษย์จังหวัด โดยทำเป็นหนังสือประทับตรา (สิ่งที่ส่งมาด้วย ๕) ประกอบด้วยข้อมูลผู้บริจาคตามแบบรายงานผู้บริจาคเบี้ยยังชีพเพื่อจ่ายเป็นเงินสงเคราะห์เพื่อการยังชีพให้แก่ผู้สูงอายุที่มีรายได้น้อย (สิ่งที่ส่งมาด้วย ๖) พร้อมสำเนาใบโอนเงินบริจาคเข้าบัญชีสำนักงานพัฒนาสังคมและความมั่นคงของมนุษย์จังหวัด ภายในวันที่ ๑๕ ของทุกเดือน

ทั้งนี้ ให้สำนักงานส่งเสริมการปกครองท้องถิ่นจังหวัดประสานสำนักงานพัฒนาสังคมและความมั่นคงของมนุษย์จังหวัดเพื่อขอเลขบัญชีเงินฝาก "กองทุนผู้สูงอายุสำหรับเงินบริจาคเพื่อการยังชีพแก่ผู้สูงอายุที่มีรายได้น้อยจังหวัด....." และแจ้งเลขบัญชีเงินฝากดังกล่าวให้องค์กรปกครองส่วนท้องถิ่นทราบ

๕. ให้องค์กรปกครองส่วนท้องถิ่นรายงานสรุปยอดข้อมูลผู้บริจาคตามแบบรายงานผู้บริจาคเบี้ยยังชีพเพื่อจ่ายเป็นเงินสงเคราะห์เพื่อการยังชีพให้แก่ผู้สูงอายุที่มีรายได้น้อย (สำเนาแบบรายงานตามสิ่งที่ส่งมาด้วย ๖) ส่งให้สำนักงานส่งเสริมการปกครองท้องถิ่นจังหวัด ภายในวันที่ ๒๐ ของทุกเดือน และให้สำนักงานส่งเสริมการปกครองท้องถิ่นจังหวัดสรุปยอดการรับบริจาคเป็นภาพรวมของจังหวัดจัดส่งให้กรมส่งเสริมการปกครองท้องถิ่นภายในวันที่ ๒๕ ของทุกเดือน

จึงเรียนมาเพื่อโปรดทราบและพิจารณาดำเนินการต่อไป

ขอแสดงความนับถือ

(นายธนา ยันตรโกวิท)
รองอธิบดี ปฏิบัติราชการแทน
อธิบดีกรมส่งเสริมการปกครองท้องถิ่น

กองพัฒนาและส่งเสริมการบริหารงานท้องถิ่น กรมส่งเสริมการปกครองท้องถิ่น
โทร. ๐-๒๒๔๑-๙๐๐๐ ต่อ ๔๑๓๑ - ๔๑๓๕ โทรสาร. ต่อ ๔๑๐๓

ที่ มท ๐๘๑๐.๖/ว๒๘๕๐

กรมส่งเสริมการปกครองท้องถิ่น
ถนนนครราชสีมา เขตดุสิต กทม. ๑๐๓๐๐

๑๘ ธันวาคม ๒๕๖๐

เรื่อง การเปิดเผยข้อมูลผู้มีสิทธิรับเบี้ยยังชีพผู้สูงอายุขององค์กรปกครองส่วนท้องถิ่น

เรียน ผู้ว่าราชการจังหวัด ทุกจังหวัด

ด้วยมีปรากฏในสื่อโทรทัศน์ กรณีองค์กรปกครองส่วนท้องถิ่นนำข้อมูลส่วนบุคคลในการรับเบี้ยยังชีพผู้สูงอายุไปเปิดเผยลงในเว็บไซต์ของหน่วยงานองค์กรปกครองส่วนท้องถิ่น เพื่ออำนวยความสะดวกในการตรวจสอบข้อมูลของผู้สูงอายุ ทำให้มีผู้ไม่หวังดีนำข้อมูลส่วนบุคคลดังกล่าวสวมรอยโอนเงินจากบัญชีผู้สูงอายุไปยังบัญชีของตนเอง ทำให้เกิดความเสียหายแก่ผู้สูงอายุ

กรมส่งเสริมการปกครองท้องถิ่นพิจารณาแล้วเห็นว่า การเปิดเผยข้อมูลส่วนบุคคลตามพระราชบัญญัติข้อมูลข่าวสารของราชการ พ.ศ. ๒๕๔๐ มาตรา ๒๓ ที่ให้หน่วยงานของรัฐต้องจัดให้มีระบบข้อมูลข่าวสารส่วนบุคคลเพียงเท่าที่เกี่ยวข้อง และจำเป็นเพื่อการดำเนินงานของหน่วยงานของรัฐให้สำเร็จตามวัตถุประสงค์เท่านั้น และต้องจัดระบบรักษาความปลอดภัยให้แก่ระบบข้อมูลข่าวสารส่วนบุคคลตามความเหมาะสม เพื่อป้องกันมิให้มีการนำไปใช้โดยไม่เหมาะสมหรือเป็นผลร้ายต่อเจ้าของข้อมูล ดังนั้นเพื่อให้การเปิดเผยข้อมูลส่วนบุคคลของผู้มีสิทธิรับเบี้ยยังชีพขององค์กรปกครองส่วนท้องถิ่นเป็นไปตามพระราชบัญญัติข้อมูลข่าวสารของราชการ พ.ศ. ๒๕๔๐ จึงขอให้จังหวัดแจ้งองค์กรปกครองส่วนท้องถิ่นใช้ความระมัดระวังในการเปิดเผยข้อมูลส่วนบุคคลได้เท่าที่เกี่ยวข้องและจำเป็น เพื่อป้องกันการนำข้อมูลส่วนบุคคลไปใช้โดยไม่เหมาะสมหรือเป็นผลร้ายต่อเจ้าของข้อมูล ทั้งนี้ ในกรณีข้อมูลข่าวสารส่วนบุคคลอื่นๆ ที่อยู่ในความรับผิดชอบขององค์กรปกครองส่วนท้องถิ่นให้ใช้ความระมัดระวังในการเปิดเผยข้อมูลโดยให้ถือปฏิบัติตามพระราชบัญญัติข้อมูลข่าวสารของราชการ พ.ศ. ๒๕๔๐ โดยเคร่งครัดต่อไป

จึงเรียนมาเพื่อโปรดทราบและพิจารณาดำเนินการต่อไป

ขอแสดงความนับถือ

(นายธนา ยันตรโกวิท)
รองอธิบดี ปฏิบัติราชการแทน
อธิบดีกรมส่งเสริมการปกครองท้องถิ่น

กองพัฒนาและส่งเสริมการบริหารงานท้องถิ่น
ส่วนส่งเสริมการพัฒนาเศรษฐกิจ สังคม และการมีส่วนร่วม
โทรศัพท์ ๐ - ๒๒๔๑-๙๐๐๐ ต่อ ๔๑๓๑ , ๔๑๓๕ /โทรสาร. ต่อ ๔๑๐๓

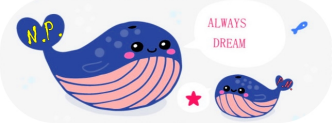

สำนักงานส่งเสริมการปกครองท้องถิ่นจังหวัด
รับที่ ๔๓
วันที่ - ๕ ม.ค. ๒๕๖๑
เวลา.....น.

ที่ มท ๐๘๑๐.๖/ว.๒๙๒๓

กรมส่งเสริมการปกครองท้องถิ่น
ถนนนครราชสีมา เขตดุสิต กทม. ๑๐๓๐๐

๒๙ ธันวาคม ๒๕๖๐

เรื่อง ซักซ้อมแนวทางดำเนินการในการรับลงทะเบียนผู้มีสิทธิรับเงินเบี้ยยังชีพผู้สูงอายุขององค์กรปกครองส่วนท้องถิ่น ประจำปีงบประมาณ พ.ศ. ๒๕๖๒

เรียน ผู้ว่าราชการจังหวัด ทุกจังหวัด

อ้างถึง หนังสือกระทรวงมหาดไทย ด่วนที่สุด ที่ มท ๐๘๑๐.๖/ว ๕๖๕๑ ลงวันที่ ๔ ตุลาคม ๒๕๖๐

ตามที่กระทรวงมหาดไทยได้แจ้งหลักเกณฑ์และวิธีปฏิบัติตามระเบียบกระทรวงมหาดไทยว่าด้วยหลักเกณฑ์การจ่ายเงินเบี้ยยังชีพผู้สูงอายุขององค์กรปกครองส่วนท้องถิ่น (ฉบับที่ ๒) พ.ศ. ๒๕๖๐ ในการรับลงทะเบียนผู้มีสิทธิรับเงินเบี้ยยังชีพผู้สูงอายุขององค์กรปกครองส่วนท้องถิ่นประจำปีงบประมาณ พ.ศ. ๒๕๖๒ และให้จังหวัดแจ้งองค์กรปกครองส่วนท้องถิ่นดำเนินการจัดให้มีการลงทะเบียนรับเงินเบี้ยยังชีพผู้สูงอายุรายใหม่ที่ยังไม่เคยลงทะเบียนมาก่อนตั้งแต่บัดนี้จนถึงเดือนพฤศจิกายน ๒๕๖๐ สำหรับผู้ที่จะมีอายุครบหกสิบปีบริบูรณ์ขึ้นไป ในปีงบประมาณ พ.ศ. ๒๕๖๒ นั้น

กรมส่งเสริมการปกครองท้องถิ่นพิจารณาแล้วเห็นว่า เพื่อให้เกิดความชัดเจนในทางปฏิบัติ จึงขอซักซ้อมเพิ่มเติมว่า ผู้ที่จะมีอายุครบหกสิบปีบริบูรณ์ขึ้นไป ในปีงบประมาณ พ.ศ. ๒๕๖๒ หมายถึง ผู้ที่เกิดระหว่าง ๑ ตุลาคม ๒๕๐๑ ถึงวันที่ ๓๐ กันยายน ๒๕๐๒ หรือผู้ที่เกิดก่อนวันที่ ๑ ตุลาคม ๒๕๐๒

จึงเรียนมาเพื่อโปรดทราบ และแจ้งองค์กรปกครองส่วนท้องถิ่นในพื้นที่ทราบ

ขอแสดงความนับถือ

(นายธามา ยันตรโกวิท)
รองอธิบดี ปฏิบัติราชการแทน
อธิบดีกรมส่งเสริมการปกครองท้องถิ่น

กองพัฒนาและส่งเสริมการบริหารงานท้องถิ่น
ส่วนส่งเสริมการพัฒนาเศรษฐกิจ สังคมและคุณภาพชีวิต
โทร. ๐ ๒๒๔๑ ๙๐๐๐ ต่อ ๔๑๓๒
โ[illegible] ๐ ๒๒๔๑ ๖๙๓๐

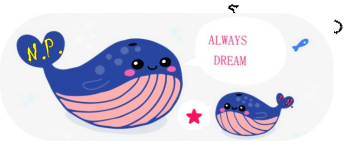

ด่วนที่สุด

ที่ มท ๐๘๑๐.๖/ว ๑๔๘

กรมส่งเสริมการปกครองท้องถิ่น
ถนนนครราชสีมา เขตดุสิต กทม. ๑๐๓๐๐

๑๗ มกราคม ๒๕๖๑

เรื่อง รายงานการขอรับการสนับสนุนงบประมาณตามโครงการสร้างหลักประกันด้านรายได้แก่ผู้สูงอายุ และโครงการสนับสนุนการเสริมสร้างสวัสดิการสังคมให้แก่คนพิการหรือทุพพลภาพ ในส่วนที่ไม่เพียงพอ

เรียน ผู้ว่าราชการจังหวัด ทุกจังหวัด

อ้างถึง ๑. หนังสือกรมส่งเสริมการปกครองท้องถิ่น ด่วนที่สุด ที่ มท ๐๘๑๐.๖/ว ๑๙๑๙ ลงวันที่ ๑๙ กันยายน ๒๕๖๐
๒. หนังสือกรมส่งเสริมการปกครองท้องถิ่น ด่วนที่สุด ที่ มท ๐๘๑๐.๖/ว ๑๙๙๓ ลงวันที่ ๒๗ กันยายน ๒๕๖๐
๓. หนังสือกรมส่งเสริมการปกครองท้องถิ่น ด่วนที่สุด ที่ มท ๐๘๑๐.๖/ว ๒๐๑๑ ลงวันที่ ๒๘ กันยายน ๒๕๖๐
๔. หนังสือกรมส่งเสริมการปกครองท้องถิ่น ด่วนที่สุด ที่ มท ๐๘๑๐.๖/ว ๒๐๐๙ ลงวันที่ ๒๘ กันยายน ๒๕๖๐
๕. หนังสือกรมส่งเสริมการปกครองท้องถิ่น ด่วนที่สุด ที่ มท ๐๘๑๐.๖/ว ๒๐๑๐ ลงวันที่ ๒๘ กันยายน ๒๕๖๐

สิ่งที่ส่งมาด้วย ๑. แบบรายงานรับรองผลการจัดสรรงบประมาณโครงการสร้างหลักประกันด้านรายได้แก่ผู้สูงอายุสำหรับองค์กรปกครองส่วนท้องถิ่น จำนวน ๑ ฉบับ
๒. แบบรายงานรับรองผลการจัดสรรงบประมาณโครงการสร้างหลักประกันด้านรายได้แก่ผู้สูงอายุสำหรับจังหวัด จำนวน ๑ ฉบับ
๓. แบบรายงานรับรองผลการจัดสรรงบประมาณโครงสร้างสนับสนุนการเสริมสร้างสวัสดิการทางสังคมให้แก่คนพิการหรือทุพพลภาพสำหรับองค์กรปกครองส่วนท้องถิ่น จำนวน ๑ ฉบับ
๔. แบบรายงานรับรองผลการจัดสรรงบประมาณโครงสร้างสนับสนุนการเสริมสร้างสวัสดิการทางสังคมให้แก่คนพิการหรือทุพพลภาพสำหรับจังหวัด จำนวน ๑ ฉบับ

ตามที่กรมส่งเสริมการปกครองท้องถิ่น แจ้งการจัดสรรงบประมาณเงินอุดหนุนทั่วไปโครงการสร้างหลักประกันด้านรายได้แก่ผู้สูงอายุ และโครงการสนับสนุนการเสริมสร้างสวัสดิการทางสังคมให้แก่คนพิการหรือทุพพลภาพ ประจำปีงบประมาณ พ.ศ. ๒๕๕๘ และ พ.ศ. ๒๕๕๙ (เพิ่มเติม) ในส่วนที่ไม่เพียงพอ ความละเอียดตามอ้างถึง นั้น

เนื่องจากยังมีองค์กรปกครองส่วนท้องถิ่นที่ได้รับงบประมาณไม่เพียงพอและไม่ได้รับการจัดสรรงบประมาณเพิ่มเติมจากกรมส่งเสริมการปกครองท้องถิ่น ทำให้ประสบปัญหาการดำเนินการด้านบัญชีไม่สามารถส่งใช้เงินยืมทดรองราชการ กรมส่งเสริมการปกครองท้องถิ่นจึงได้เตรียมการจัดทำข้อมูลการเสนอของบประมาณเพื่อแก้ไขปัญหาดังกล่าว และขอให้จังหวัดดำเนินการดังนี้

๑. ให้จังหวัดแจ้งให้องค์กรปกครองส่วนท้องถิ่นที่งบประมาณโครงการสร้างหลักประกันด้านรายได้แก่ผู้สูงอายุ และโครงการสนับสนุนการเสริมสร้างสวัสดิการทางสังคมให้แก่คนพิการหรือทุพพลภาพ ประจำปีงบประมาณ พ.ศ. ๒๕๕๘ และพ.ศ. ๒๕๕๙ ที่งบประมาณไม่เพียงพอ และยืมเงินสะสมทดรองจ่ายไปก่อนแต่ยังไม่ได้รับการจัดสรรงบประมาณเพิ่มเติม รายงานการขอรับการสนับสนุนงบประมาณเพิ่มเติมในส่วนที่ไม่เพียงพอตามแบบรายงานรับรองผลการจัดสรรงบประมาณ (สิ่งที่ส่งมาด้วย ๑ , ๓)

/๒. ให้จังหวัด ...

แนวทางข้อหารือ กฎหมายและระเบียบที่เกี่ยวกับ การเบิกจ่ายเบี้ยยังชีพ ของ อปท.

๒. ให้จังหวัดแจ้งให้องค์กรปกครองส่วนท้องถิ่นที่งบประมาณโครงการสร้างหลักประกันด้านรายได้แก่ผู้สูงอายุ และโครงการสนับสนุนการเสริมสร้างสวัสดิการทางสังคมให้แก่คนพิการหรือทุพพลภาพ ประจำปีงบประมาณ พ.ศ. ๒๕๖๐ ที่ได้รับการจัดสรรงบประมาณไม่ครบตามจำนวนผู้มีสิทธิที่จ่ายจริงทั้งปีงบประมาณ พ.ศ. ๒๕๖๐ ให้รายงานการขอรับการสนับสนุนงบประมาณเพิ่มเติมในส่วนที่ไม่เพียงพอตามแบบรายงานรับรองผลการจัดสรรงบประมาณ (สิ่งที่ส่งมาด้วย ๑ , ๓)

๓. ให้จังหวัดแจ้งให้องค์กรปกครองส่วนท้องถิ่นตรวจสอบยอดเบิกจ่ายจริงงบประมาณโครงการสร้างหลักประกันด้านรายได้แก่ผู้สูงอายุ และโครงการสนับสนุนการเสริมสร้างสวัสดิการทางสังคมให้แก่คนพิการหรือทุพพลภาพ ประจำปีงบประมาณ พ.ศ. ๒๕๖๑ ไตรมาส ๑ หากองค์กรปกครองส่วนท้องถิ่นใดงบประมาณไม่เพียงพอ ให้รายงานการขอรับการสนับสนุนงบประมาณเพิ่มเติมในส่วนที่ไม่เพียงพอทั้งปีงบประมาณ ตามแบบรายงานรับรองผลการจัดสรรงบประมาณ (สิ่งที่ส่งมาด้วย ๑ , ๓)

๔. ให้จังหวัดแจ้งให้องค์กรปกครองส่วนท้องถิ่นตรวจสอบความถูกต้องรายละเอียด**รายการที่ได้รับการแจ้งจัดสรรงบประมาณ**โครงการสร้างหลักประกันด้านรายได้แก่ผู้สูงอายุ และรายการที่ได้รับการแจ้งจัดสรรงบประมาณโครงการสนับสนุนการเสริมสร้างสวัสดิการทางสังคมให้แก่คนพิการหรือทุพพลภาพ**กับจำนวนเงินที่ได้รับการโอนจัดสรรทุกครั้งทุกรายการ รวมทั้งเงินงบประมาณที่ได้รับการจัดสรรเพิ่มเติมและตรวจสอบการเงินยืมสะสม**เพื่อนำไปใช้จ่ายโครงการสร้างหลักประกันด้านรายได้แก่ผู้สูงอายุ และโครงการสนับสนุนการเสริมสร้างสวัสดิการทางสังคมให้แก่คนพิการหรือทุพพลภาพที่ได้นำไปทดรองจ่ายไปพลางก่อน และให้ปลัดองค์กรปกครองส่วนท้องถิ่น ตรวจรับรองรายงานการขอรับการสนับสนุนงบประมาณตามโครงการสร้างหลักประกันด้านรายได้แก่ผู้สูงอายุ และโครงการสนับสนุนการเสริมสร้างสวัสดิการสังคมให้แก่คนพิการหรือทุพพลภาพ ในส่วนที่ไม่เพียงพอ และส่งให้สำนักงานส่งเสริมการปกครองท้องถิ่นจังหวัดเพื่อรายงานกรมส่งเสริมการปกครองท้องถิ่นต่อไป

๕. ให้จังหวัดรวบรวมและตรวจสอบแบบรายงานขององค์กรปกครองส่วนท้องถิ่น โดยบันทึกข้อมูลตามแบบรายงานที่กำหนด (สิ่งที่ส่งมาด้วย ๒ , ๔) โดยแยกเป็นแต่ละปีงบประมาณ พร้อมกับเอกสารแบบรายงานที่องค์กรปกครองส่วนท้องถิ่นรายงาน ตามข้อ ๑ – ๓ และแผ่นซีดีข้อมูล ส่งให้กรมส่งเสริมการปกครองท้องถิ่นภายในวันที่ ๑๒ กุมภาพันธ์ ๒๕๖๑ เท่านั้น (หลังจากวันที่กำหนดถือว่าไม่ประสงค์ขอรับงบประมาณเพิ่มเติม)

จึงเรียนมาเพื่อโปรดแจ้งองค์กรปกครองส่วนท้องถิ่นทราบและดำเนินการต่อไป

ขอแสดงความนับถือ

(นายธนา ยันตรโกวิท)
รองอธิบดี ปฏิบัติราชการแทน
อธิบดีกรมส่งเสริมการปกครองท้องถิ่น

กองพัฒนาและส่งเสริมการบริหารงานท้องถิ่น
ส่วนส่งเสริมการพัฒนาเศรษฐกิจ สังคม และคุณภาพชีวิต
โทรศัพท์. ๐ - ๒๒๔๑-๙๐๐๐ ต่อ ๔๑๓๑ , ๔๑๓๕ /โทรสาร. ต่อ ๔๑๐๓

แบบรายงานรับรองผลการจัดสรรงบประมาณ
โครงการสร้างหลักประกันรายได้แก่ผู้สูงอายุ
ประจำปีงบประมาณ พ.ศ. .....

ชื่อ อปท.....อำเภอ.....จังหวัด.....

ลำดับที่	อำเภอ	อปท.	ได้รับการจัดสรรงบประมาณ จาก สถ.		องค์กรปกครองส่วนท้องถิ่น เบิกจ่ายเบี้ยยังชีพฯ ให้ผู้มีสิทธิ		งบประมาณไม่เพียงพอ		หมายเหตุ
			จำนวนเงิน	จำนวนคน	จำนวนเงิน	จำนวนคน	ยอดเงินขาด	จำนวนคน	

สรุป อปท. .....

งบประมาณโครงการสร้างหลักประกันรายได้แก่ผู้สูงอายุ ประจำปีงบประมาณ พ.ศ. ....

งบประมาณไม่เพียงพอ เป็นจำนวนเงินทั้งสิ้น ..... บาท

หมายเหตุ : ได้ตรวจสอบความถูกต้องของข้อมูลแล้ว

ผู้จัดทำข้อมูล.....

(.....

ตำแหน่ง .....

ลงวันที่ ..... เดือน .....พ.ศ. .....

รับรองความถูกต้อง .....

(.....)

ตำแหน่ง ผอ.สำนักการคลัง/ผอ.กองคลัง/หัวหน้าส่วนงานการคลัง/นักวิชาการคลัง

ลงวันที่.....เดือน.....พ.ศ. .....

ลงชื่อ .....

(.....)

ตำหน่ง .....ปลัดเทศบาล / ปลัด อบต. .....

ลงวันที่..... เดือน.....พ.ศ. .....

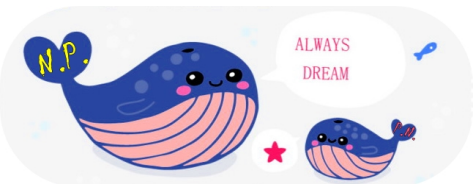

(สำหรับ จังหวัด)

แบบรายงานรับรองผลการจัดสรรงบประมาณ
โครงการสร้างหลักประกันรายได้แก่ผู้สูงอายุ
ประจำปีงบประมาณ พ.ศ. ....

จังหวัด.....

ลำดับที่	อำเภอ	อปท.	สถ.จัดสรรงบประมาณ		อปท. เบิกจ่ายเบิกจ่ายเบี้ยยังชีพฯ		งบประมาณไม่เพียงพอ		หมายเหตุ
			จำนวนเงิน	จำนวนคน	จำนวนเงิน	จำนวนคน	จำนวนเงิน	จำนวนคน	
1	A	ทน.ก							
2	B	ทม.ข							
3	C	ทต.ค							
4	D	อบต.ง							
5	E	อบต.จ							
ฯลฯ									
รวมทั้งสิ้น									

สรุป จังหวัด .....

งบประมาณไม่เพียงพอโครงการสร้างหลักประกันรายได้แก่ผู้สูงอายุ ประจำปีงบประมาณ พ.ศ. ....

จำนวน.....แห่ง เป็นจำนวนเงินทั้งสิ้น.....บาท

ผู้จัดทำข้อมูล.....

(.....)

ตำแหน่ง.....

.....พ.ศ.....

รับรองความถูกต้อง.....

(.....)

ตำแหน่ง ท้องถิ่นจังหวัด.....

ลงวันที่.....เดือน.....พ.ศ.....

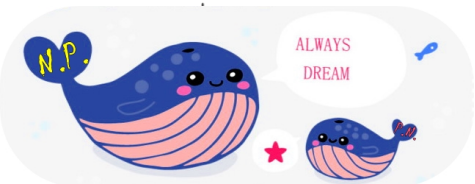

<u>แนวทางข้อหารือ กฎหมายและระเบียบที่เกี่ยวกับ การเบิกจ่ายเบี้ยยังชีพ ของ อปท.</u>

แบบรายงานรับรองผลการจัดสรรงบประมาณ

โครงการสนับสนุนการเสริมสร้างสวัสดิการทางสังคมให้แก่คนพิการหรือทุพพลภาพ

ประจำปีงบประมาณ พ.ศ. .....

ชื่อ อปท.....อำเภอ.....จังหวัด.....

ลำดับที่	อำเภอ	อปท.	ได้รับการจัดสรรงบประมาณ จาก สถ.		องค์กรปกครองส่วนท้องถิ่น เบิกจ่ายเบี้ยยังชีพฯ ให้ผู้มีสิทธิ		งบประมาณไม่เพียงพอ		หมายเหตุ
			จำนวนเงิน	จำนวนคน	จำนวนเงิน	จำนวนคน	ยอดเงินขาด	จำนวนคน	

สรุป อปท. .....

งบประมาณโครงการสนับสนุนการเสริมสร้างสวัสดิการทางสังคมให้แก่คนพิการหรือทุพพลภาพประจำปีงบประมาณ พ.ศ. ....

งบประมาณไม่เพียงพอ เป็นจำนวนเงินทั้งสิ้น ..... บาท

หมายเหตุ : ได้ตรวจสอบความถูกต้องของข้อมูลแล้ว

ผู้จัดทำข้อมูล.....

(.....

ตำแหน่ง .....

ลงวันที่ ..... เดือน .....พ.ศ. .....

รับรองความถูกต้อง .....

(.....)

ตำแหน่ง ผอ.สำนักการคลัง/ผอ.กองคลัง/หัวหน้าส่วนงานการคลัง/นักวิชาการคลัง

ลงวันที่.....เดือน.....พ.ศ. .....

ลงชื่อ .....

(.....)

ตำแหน่ง .....ปลัดเทศบาล / ปลัด อบต. .....

ลงวันที่..... เดือน.....พ.ศ. .....

<u>แนวทางข้อหารือ กฎหมายและระเบียบที่เกี่ยวกับ การเบิกจ่ายเบี้ยยังชีพ ของ อปท.</u>

(สำหรับ จังหวัด)

แบบรายงานรับรองผลการจัดสรรงบประมาณ

โครงการสนับสนุนการเสริมสร้างสวัสดิการทางสังคมให้แก่คนพิการหรือทุพพลภาพ

ประจำปีงบประมาณ พ.ศ. ....

จังหวัด.....

ลำดับที่	อำเภอ	อปท.	สถ.จัดสรรงบประมาณ		อปท. เบิกจ่ายเบิกจ่ายเบี้ยยังชีพฯ		งบประมาณไม่เพียงพอ		หมายเหตุ
			จำนวนเงิน	จำนวนคน	จำนวนเงิน	จำนวนคน	จำนวนเงิน	จำนวนคน	
1	A	ทน.ก							
2	B	ทม.ข							
3	C	ทต.ค							
4	D	อบต.ง							
5	E	อบต.จ							
ฯลฯ									
รวมทั้งสิ้น									

สรุป จังหวัด .....

งบประมาณไม่เพียงพอโครงการสนับสนุนการเสริมสร้างสวัสดิการทางสังคมให้แก่คนพิการหรือทุพพลภาพ ประจำปีงบประมาณ พ.ศ. ....

จำนวน.....แห่ง เป็นจำนวนเงินทั้งสิ้น.....บาท

ผู้จัดทำข้อมูล.....

(.....)

ตำแหน่ง.....

.....พ.ศ.....

รับรองความถูกต้อง.....

(.....)

ตำแหน่ง ท้องถิ่นจังหวัด.....

ลงวันที่.....เดือน.....พ.ศ.....

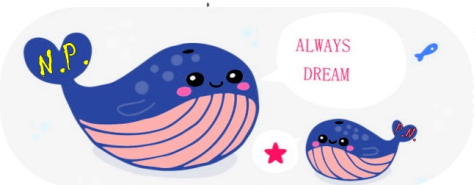

<u>แนวทางข้อหารือ กฎหมายและระเบียบที่เกี่ยวกับ การเบิกจ่ายเบี้ยยังชีพ ของ อปท.</u>

ด่วน

ที่ มท ๐๘๑๐.๖/ว ๒๗๖

กรมส่งเสริมการปกครองท้องถิ่น
ถนนนครราชสีมา เขตดุสิต กทม. ๑๐๓๐๐

๒๙ มกราคม ๒๕๖๑

เรื่อง การตรวจสอบสถานะการมีชีวิตของผู้มีสิทธิรับเงินเบี้ยยังชีพผู้สูงอายุ เบี้ยความพิการ และผู้ป่วยเอดส์ขององค์กรปกครองส่วนท้องถิ่น

เรียน ผู้ว่าราชการจังหวัด ทุกจังหวัด

อ้างถึง ๑. ระเบียบกระทรวงมหาดไทย ว่าด้วยหลักเกณฑ์การจ่ายเงินเบี้ยยังชีพผู้สูงอายุขององค์กรปกครองส่วนท้องถิ่น พ.ศ. ๒๕๕๒

๒. ระเบียบกระทรวงมหาดไทย ว่าด้วยหลักเกณฑ์การจ่ายเงินเบี้ยความพิการให้คนพิการขององค์กรปกครองส่วนท้องถิ่น พ.ศ. ๒๕๕๓ และที่แก้ไขเพิ่มเติม (ฉบับที่ ๒) พ.ศ. ๒๕๕๙

๓. หนังสือกรมส่งเสริมการปกครองท้องถิ่น ด่วนที่สุด ที่ มท ๐๘๑๐.๖/ว ๒๓๙๔ ลงวันที่ ๗ พฤศจิกายน ๒๕๖๐

สิ่งที่ส่งมาด้วย งบหน้าสรุปข้อมูลผู้มีสิทธิรับเงินเบี้ยยังชีพที่มีสถานะเสียชีวิตจากการตรวจสอบฐานข้อมูลทะเบียนราษฎร สำนักบริหารการทะเบียน กรมการปกครอง จำนวน ๑ ชุด

ตามที่กรมส่งเสริมการปกครองท้องถิ่น ได้เปิดใช้ระบบสารสนเทศการจัดการฐานข้อมูลเบี้ยยังชีพขององค์กรปกครองส่วนท้องถิ่น และได้แจ้งให้จังหวัดดำเนินการแจ้งเทศบาล/องค์การบริหารส่วนตำบลบันทึกข้อมูลผู้มีสิทธิได้รับเบี้ยยังชีพผู้สูงอายุ คนพิการ และผู้ป่วยเอดส์ โดยให้จังหวัดแจ้งและกำชับให้เทศบาล/องค์การบริหารส่วนตำบล ดำเนินการตรวจสอบข้อมูลหากไม่ครบถ้วน ผิดพลาด คลาดเคลื่อน ให้ดำเนินการเพิ่มข้อมูล แก้ไข และจำหน่าย ได้ตั้งแต่วันที่ ๗ พฤศจิกายน ๒๕๖๐ เป็นต้นไป ความละเอียดตามอ้างถึง นั้น

กรมส่งเสริมการปกครองท้องถิ่นขอเรียนว่า ได้ดำเนินการปรับปรุงฐานข้อมูลโดยการจำหน่ายรายชื่อผู้มีสิทธิที่เสียชีวิต ออกจากระบบฐานข้อมูลระบบสารสนเทศการจัดการฐานข้อมูลเบี้ยยังชีพขององค์กรปกครองส่วนท้องถิ่น ภายหลังจากการตรวจสอบฐานข้อมูลทะเบียนราษฎร สำนักบริหารการทะเบียน กรมการปกครอง โดยอัตโนมัติแล้ว ดังนั้น เพื่อให้การดำเนินงานเบี้ยยังชีพขององค์กรปกครองส่วนท้องถิ่นเป็นไปด้วยความถูกต้อง รอบคอบ ตลอดจนองค์กรปกครองส่วนท้องถิ่นมีฐานข้อมูลที่สามารถใช้ตรวจสอบสถานะของผู้รับเบี้ยยังชีพเพื่อไม่ให้เกิดการจ่ายเงินซ้ำซ้อน หรือจ่ายเงินให้แก่ผู้ขาดคุณสมบัติ จึงขอให้จังหวัดแจ้ง เทศบาล/องค์การบริหารส่วนตำบล ดำเนินการตรวจสอบสถานะเสียชีวิตของผู้รับเบี้ยยังชีพในส่วนของรายการเลขบัตรประจำตัวประชาชนของผู้มีสิทธิรับเงิน

โดยองค์กรปกครองส่วนท้องถิ่นสามารถดาวน์โหลดไฟล์ข้อมูลในส่วนของหมายเลขบัตรประจำตัวประชาชน ๑๓ หลัก ในรูปแบบไฟล์ excel **(สิ่งที่ส่งมาด้วย)** ได้ที่ www.dla.go.th **หัวข้อ : หนังสือราชการ** เพื่อตรวจสอบกับระบบสารสนเทศการจัดการฐานข้อมูลเบี้ยยังชีพขององค์กรปกครองท้องถิ่นตามขั้นตอน ดังนี้

๑. เข้าสู่ระบบสารสนเทศการจัดการฐานข้อมูลเบี้ยยังชีพขององค์กรปกครองท้องถิ่น

๒. เลือกหมวด > **ค้นหา** (ด้านซ้ายมือ)

๓. ใส่หมายเลขบัตรประจำตัวประชาชน ๑๓ หลัก

๔. คลิกที่ **แถบค้นหา**

/อนึ่ง ...

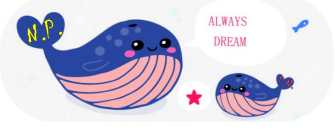

อนึ่ง สำหรับการแก้ไขข้อมูลที่ผิดพลาดคลาดเคลื่อนของการบันทึกข้อมูลในระบบสารสนเทศการจัดการฐานข้อมูลเบี้ยยังชีพขององค์กรปกครองส่วนท้องถิ่น **กรณีเลขบัตรประจำตัวประชาชนไม่ถูกต้อง** องค์กรปกครองส่วนท้องถิ่นจะไม่สามารถแก้ไขเลขบัตรประจำตัวประชาชนได้ จะต้องดำเนินการลบข้อมูลรายชื่อนั้นแล้วดำเนินการ **"เพิ่มข้อมูลใหม่"** ซึ่ง เทศบาล/องค์การบริหารส่วนตำบล ต้องตรวจสอบข้อมูลให้ถูกต้องตามความจริงก่อนบันทึกข้อมูลใหม่

จึงเรียนมาเพื่อโปรดพิจารณาดำเนินการต่อไป

ขอแสดงความนับถือ

(นายธนา ยันตรโกวิท)
รองอธิบดี ปฏิบัติราชการแทน
อธิบดีกรมส่งเสริมการปกครองท้องถิ่น

กองพัฒนาและส่งเสริมการบริหารงานท้องถิ่น
ส่วนส่งเสริมการพัฒนาเศรษฐกิจ สังคม และคุณภาพชีวิต
โทร. ๐-๒๒๔๑-๙๐๐๐ ต่อ ๔๑๓๑ - ๔๑๓๕ โทรสาร ต่อ ๔๑๐๓

ที่ มท ๐๘๑๐.๖/ว ๒๙๘

ถึง สำนักงานส่งเสริมการปกครองท้องถิ่นจังหวัด ทุกจังหวัด

ตามหนังสือกรมส่งเสริมการปกครองท้องถิ่น ด่วน ที่ มท ๐๘๑๐.๖/ว ๒๗๖ ลงวันที่ ๒๙ มกราคม ๒๕๖๑ เรื่อง การตรวจสอบสถานะการมีชีวิตของผู้มีสิทธิรับเงินเบี้ยยังชีพผู้สูงอายุ เบี้ยความพิการ และผู้ป่วยเอดส์ ขององค์กรปกครองส่วนท้องถิ่น โดยกรมส่งเสริมการปกครองท้องถิ่น ได้ดำเนินการปรับปรุงฐานข้อมูลโดยการจำหน่ายรายชื่อผู้มีสิทธิที่เสียชีวิต ออกจากระบบฐานข้อมูลระบบสารสนเทศการจัดการฐานข้อมูลเบี้ยยังชีพขององค์กรปกครองส่วนท้องถิ่น ภายหลังจากการตรวจสอบฐานข้อมูลทะเบียนราษฎร สำนักบริหารการทะเบียน กรมการปกครอง โดยอัตโนมัติแล้ว นั้น

กรมส่งเสริมการปกครองท้องถิ่น ขอแจ้งว่า องค์กรปกครองส่วนท้องถิ่นสามารถดูข้อมูลสถานะการมีชีวิตของผู้มีสิทธิรับเงินเบี้ยยังชีพผู้สูงอายุ เบี้ยความพิการ และผู้ป่วยเอดส์ ขององค์กรปกครองส่วนท้องถิ่น ได้ในระบบสารสนเทศการจัดการฐานข้อมูลเบี้ยยังชีพขององค์กรปกครองส่วนท้องถิ่น โดยเลือกที่หัวข้อ **รายงาน : รายงานรายละเอียดผู้มีสิทธิรับเบี้ยยังชีพที่มีสถานะเสียชีวิต** ทั้งนี้ กรมส่งเสริมการปกครองท้องถิ่น จะอัพเดทสถานะการมีชีวิตของผู้มีสิทธิรับเงินเบี้ยยังชีพผู้สูงอายุ เบี้ยความพิการ และผู้ป่วยเอดส์ ขององค์กรปกครองส่วนท้องถิ่นเป็นประจำทุกเดือน

จึงเรียนมาเพื่อโปรดทราบ

กรมส่งเสริมการปกครองท้องถิ่น
๓๐ มกราคม ๒๕๖๑

กรมส่งเสริมการปกครองท้องถิ่น

กองพัฒนาและส่งเสริมการบริหารงานท้องถิ่น
ส่วนส่งเสริมการพัฒนาเศรษฐกิจ สังคม และคุณภาพชีวิต
โทร.๐-๒๒๔๑-๙๐๐๐ ต่อ ๔๑๓๑ , ๔๑๓๕ โทรสาร. ๐-๒๒๔๑-๙๐๐๐ ต่อ ๔๑๐๓

ด่วนที่สุด

ที่ มท ๐๘๑๐.๖ /ว ๐๕๔๑

กระทรวงมหาดไทย
ถนนอัษฎางค์ กทม. ๑๐๒๐๐

๓๐ มกราคม ๒๕๖๑

เรื่อง กำหนดหลักเกณฑ์และวิธีปฏิบัติในการรับลงทะเบียนผู้มีสิทธิรับเงินเบี้ยยังชีพผู้สูงอายุขององค์กรปกครองส่วนท้องถิ่น ตามระเบียบกระทรวงมหาดไทยว่าด้วยหลักเกณฑ์การจ่ายเงินเบี้ยยังชีพผู้สูงอายุขององค์กรปกครองส่วนท้องถิ่น (ฉบับที่ ๒) พ.ศ. ๒๕๖๐

เรียน ผู้ว่าราชการจังหวัด ทุกจังหวัด

อ้างถึง ๑. ระเบียบกระทรวงมหาดไทยว่าด้วยหลักเกณฑ์การจ่ายเงินเบี้ยยังชีพผู้สูงอายุขององค์กรปกครองส่วนท้องถิ่น (ฉบับที่ ๒) พ.ศ. ๒๕๖๐
๒. หนังสือกระทรวงมหาดไทย ที่ มท ๐๘๙๑.๓/ว ๒๕๐๐ ลงวันที่ ๒๐ สิงหาคม ๒๕๕๓
๓. หนังสือกระทรวงมหาดไทย ที่ มท ๐๘๙๑.๓/ว ๔๐๖๕ ลงวันที่ ๑๘ พฤศจิกายน ๒๕๕๗

สิ่งที่ส่งมาด้วย
๑. แนวทางการรับลงทะเบียนผู้มีสิทธิรับเงินเบี้ยยังชีพผู้สูงอายุขององค์กรปกครองส่วนท้องถิ่น จำนวน ๑ ชุด
๒. ตัวอย่างข้อความประชาสัมพันธ์การรับเบี้ยยังชีพผู้สูงอายุขององค์กรปกครองส่วนท้องถิ่น จำนวน ๑ ชุด
๓. แบบคำขอลงทะเบียนรับเงินเบี้ยยังชีพผู้สูงอายุ จำนวน ๑ ชุด
๔. แบบหนังสือมอบอำนาจ จำนวน ๑ ชุด
๕. แบบประกาศรายชื่อผู้มีสิทธิรับเงินเบี้ยยังชีพผู้สูงอายุขององค์กรปกครองส่วนท้องถิ่น (รายเดือน) จำนวน ๑ ชุด
๖. แบบประกาศสรุปบัญชีรายชื่อผู้มีสิทธิรับเงินเบี้ยยังชีพผู้สูงอายุขององค์กรปกครองส่วนท้องถิ่น (สรุปทั้งปี) จำนวน ๑ ชุด

ตามที่กระทรวงมหาดไทยได้ประกาศใช้ระเบียบกระทรวงมหาดไทยว่าด้วยหลักเกณฑ์การจ่ายเงินเบี้ยยังชีพผู้สูงอายุขององค์กรปกครองส่วนท้องถิ่น (ฉบับที่ ๒) พ.ศ. ๒๕๖๐ ซึ่งได้ประกาศในราชกิจจานุเบกษา เล่ม ๑๓๔ ตอนพิเศษ ๒๒๓ ง ลงวันที่ ๑๒ กันยายน ๒๕๖๐ และมีผลใช้บังคับตั้งแต่วันถัดจากวันประกาศในราชกิจจานุเบกษาเป็นต้นไป เพื่อใช้ในการดำเนินงานการจ่ายเงินเบี้ยยังชีพผู้สูงอายุขององค์กรปกครองส่วนท้องถิ่น ซึ่งตามความนัยข้อ ๗ แห่งระเบียบกระทรวงมหาดไทยว่าด้วยหลักเกณฑ์การจ่ายเงินเบี้ยยังชีพผู้สูงอายุขององค์กรปกครองส่วนท้องถิ่น (ฉบับที่ ๒) พ.ศ. ๒๕๖๐ กำหนดให้ผู้สูงอายุที่จะมีอายุครบหกสิบปีบริบูรณ์ขึ้นไปในปีงบประมาณถัดไปลงทะเบียนและยื่นคำขอรับเงินเบี้ยยังชีพผู้สูงอายุด้วยตนเองต่อองค์กรปกครองส่วนท้องถิ่นที่ตนมีภูมิลำเนา ณ สำนักงานขององค์กรปกครองส่วนท้องถิ่นหรือสถานที่ที่องค์กรปกครองส่วนท้องถิ่นกำหนด ตั้งแต่เดือนมกราคมจนถึงเดือนพฤศจิกายนของทุกปี

อาศัยอำนาจตามข้อ ๕ แห่งระเบียบกระทรวงมหาดไทย ว่าด้วยหลักเกณฑ์การจ่ายเงินเบี้ยยังชีพผู้สูงอายุขององค์กรปกครองส่วนท้องถิ่น พ.ศ. ๒๕๕๒ กำหนดหลักเกณฑ์เพื่อให้การดำเนินงานรับลงทะเบียนผู้มีสิทธิรับเงินเบี้ยยังชีพผู้สูงอายุเป็นไปด้วยความเรียบร้อยในแนวทางเดียวกัน และเพื่อใช้เป็นข้อมูลในการเตรียมความพร้อมเพื่อใช้เป็นข้อมูลในการตั้งงบประมาณ จึงขอให้จังหวัดดำเนินการดังนี้

/๑. แจ้งองค์กร ...

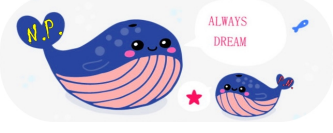

๑. แจ้งองค์กรปกครองส่วนท้องถิ่นดำเนินการจัดให้มีการลงทะเบียนผู้มีสิทธิรับเงินเบี้ยยังชีพผู้สูงอายุรายใหม่ที่ยังไม่เคยลงทะเบียนมาก่อน ซึ่งเป็นผู้สูงอายุที่มีอายุครบ ๖๐ ปีบริบูรณ์แล้วแต่ยังไม่เคยลงทะเบียนขอรับเบี้ยยังชีพผู้สูงอายุ และผู้สูงอายุที่จะมีอายุครบ ๖๐ ปีบริบูรณ์ในปีงบประมาณถัดไป นับจนถึงวันที่ ๑ ตุลาคม ๒๕๖๒ (เกิดก่อนวันที่ ๒ ตุลาคม ๒๕๐๒) และผู้สูงอายุที่ย้ายภูมิลำเนาเข้ามาใหม่ในพื้นที่องค์กรปกครองส่วนท้องถิ่น แต่ยังไม่ได้ดำเนินการลงทะเบียนตามข้อ ๘ แห่งระเบียบกระทรวงมหาดไทยว่าด้วยหลักเกณฑ์การจ่ายเงินเบี้ยยังชีพผู้สูงอายุขององค์กรปกครองส่วนท้องถิ่น (ฉบับที่ ๒) พ.ศ. ๒๕๖๐ ทั้งนี้ ให้ถือปฏิบัติตามแนวการรับลงทะเบียนผู้มีสิทธิรับเงินเบี้ยยังชีพผู้สูงอายุขององค์กรปกครองส่วนท้องถิ่นตามระเบียบกระทรวงมหาดไทยว่าด้วยหลักเกณฑ์การจ่ายเงินเบี้ยยังชีพผู้สูงอายุขององค์กรปกครองส่วนท้องถิ่น (ฉบับที่ ๒) พ.ศ. ๒๕๖๐ โดยเคร่งครัด (สิ่งที่ส่งมาด้วย ๑) ทั้งนี้ ให้พิจารณาถึงการอำนวยความสะดวกแก่ประชาชนเกี่ยวกับการใช้สำเนาทะเบียนบ้าน และบัตรประจำตัวประชาชน ในการรับลงทะเบียนขอรับเงินเบี้ยยังชีพผู้สูงอายุตามนัย หนังสืออ้างถึง ๓

๒. แจ้งให้องค์กรปกครองส่วนท้องถิ่นดำเนินการประชาสัมพันธ์การรับลงทะเบียนเบี้ยยังชีพผู้สูงอายุให้ประชาชนได้รับทราบอย่างทั่วถึงโดยใช้ตัวอย่างข้อความประชาสัมพันธ์การรับเบี้ยยังชีพผู้สูงอายุ (สิ่งที่ส่งมาด้วย ๒) โดยให้ปิดประกาศประชาสัมพันธ์ในสถานที่ชุมชนตามความเหมาะสม

๓. แจ้งให้องค์กรปกครองส่วนท้องถิ่นจัดทำประกาศ เรื่อง บัญชีรายชื่อผู้มีสิทธิรับเงินเบี้ยยังชีพผู้สูงอายุขององค์กรปกครองส่วนท้องถิ่น (สิ่งที่ส่งมาด้วย ๕) เมื่อเสร็จสิ้นการจัดให้มีการลงทะเบียนตามข้อ ๑ ในแต่ละเดือนแล้วให้ปิดประกาศโดยเปิดเผยให้สาธารณชนทราบภายในวันที่ ๕ ของเดือนถัดไป และให้องค์กรปกครองส่วนท้องถิ่นดำเนินการบันทึกข้อมูลผู้มีสิทธิได้รับเงินเบี้ยยังชีพผู้สูงอายุรายใหม่ที่มาลงทะเบียนดังกล่าวในระบบสารสนเทศการจัดการฐานข้อมูลเบี้ยยังชีพขององค์กรปกครองส่วนท้องถิ่นให้ครบถ้วนทุกรายการ พร้อมทั้งปรับปรุงข้อมูลให้ถูกต้องตรงกับข้อเท็จจริงที่ได้ปิดประกาศโดยเคร่งครัดเป็นประจำทุกเดือน

๔. แจ้งให้องค์กรปกครองส่วนท้องถิ่น พิมพ์รายงานสรุปจำนวนผู้มีสิทธิรับเงินเบี้ยยังชีพผู้สูงอายุทั้งหมด ภายหลังจากที่ได้ดำเนินการตามข้อ ๓ เสร็จเรียบร้อยแล้ว โดยดำเนินการพิมพ์จากหน้า “รายงานสรุปยอดผู้ได้รับเบี้ยยังชีพแยกตามประเภท” หลังเสร็จสิ้นการลงทะเบียนในเดือนพฤศจิกายนเรียบร้อยแล้ว (สิ่งที่ส่งมาด้วย ๖) โดยถือว่าเป็นการรายงานทางอิเล็กทรอนิกส์เพื่อใช้เป็นข้อมูลในการขอตั้งงบประมาณตามนัยข้อ ๙ แห่งระเบียบกระทรวงมหาดไทยว่าด้วยหลักเกณฑ์การจ่ายเงินเบี้ยยังชีพผู้สูงอายุขององค์กรปกครองส่วนท้องถิ่น (ฉบับที่ ๒) พ.ศ. ๒๕๖๐ และมอบหมายให้ปลัดองค์กรปกครองส่วนท้องถิ่น ผู้อำนวยการกองคลังหรือหัวหน้าส่วนการคลังร่วมกับเจ้าหน้าที่ที่มีหน้าที่เกี่ยวข้องลงนามรับรองความถูกต้อง พร้อมกับจัดส่งให้สำนักงานส่งเสริมการปกครองท้องถิ่นจังหวัด ภายในวันอังคารที่ ๑๘ ธันวาคม ๒๕๖๑ เพื่อเก็บรวบรวมไว้เป็นหลักฐานในการขอรับจัดสรรงบประมาณขององค์กรปกครองส่วนท้องถิ่นแต่ละแห่ง

จึงเรียนมาเพื่อทราบและพิจารณาดำเนินการต่อไป

ขอแสดงความนับถือ

(นายบุญธรรม เลิศสุขีเกษม)
รองปลัดกระทรวงมหาดไทย
หัวหน้ากลุ่มภารกิจด้านพัฒนาชุมชนและ
ส่งเสริมการปกครองท้องถิ่น

กรมส่งเสริมการปกครองท้องถิ่น กองพัฒนาและส่งเสริมการบริหารงานท้องถิ่น
โทร. ๐ ๒๔๑-๙๐๐๐ ต่อ ๔๑๓๑,๔๑๓๕ โทรสาร. ต่อ ๔๑๐๓

(สิ่งที่ส่งมาด้วย ๑)

แนวทางการรับลงทะเบียนผู้มีสิทธิรับเงินเบี้ยยังชีพผู้สูงอายุขององค์กรปกครองส่วนท้องถิ่นตามระเบียบกระทรวงมหาดไทยว่าด้วยหลักเกณฑ์การจ่ายเงินเบี้ยยังชีพผู้สูงอายุขององค์กรปกครองส่วนท้องถิ่น (ฉบับที่ ๒) พ.ศ. ๒๕๖๐

ตามความนัยข้อ ๗ แห่งระเบียบกระทรวงมหาดไทยว่าด้วยหลักเกณฑ์การจ่ายเงินเบี้ยยังชีพผู้สูงอายุขององค์กรปกครองส่วนท้องถิ่น (ฉบับที่ ๒) พ.ศ. ๒๕๖๐ ตั้งแต่เดือนมกราคมจนถึงเดือนพฤศจิกายนของทุกปีให้ผู้ที่จะมีอายุครบหกสิบปีบริบูรณ์ขึ้นไปในปีงบประมาณถัดไป มาลงทะเบียนและยื่นคำขอรับเงินเบี้ยยังชีพผู้สูงอายุด้วยตนเองต่อองค์กรปกครองส่วนท้องถิ่นที่ตนมีภูมิลำเนา ณ สำนักงานขององค์กรปกครองส่วนท้องถิ่น หรือสถานที่ที่องค์กรปกครองส่วนท้องถิ่นกำหนด ในกรณีที่มีความจำเป็นผู้สูงอายุที่ไม่สามารถมาลงทะเบียนด้วยตนเองได้ตามวรรคหนึ่ง อาจมอบอำนาจเป็นลายลักษณ์อักษรให้ผู้อื่นเป็น ผู้ยื่นคำขอรับเงินเบี้ยยังชีพผู้สูงอายุแทนก็ได้ ดังนั้น เพื่อให้การดำเนินงานรับลงทะเบียนผู้มีสิทธิรับเงินเบี้ยยังชีพผู้สูงอายุขององค์กรปกครองส่วนท้องถิ่นตามระเบียบดังกล่าวเป็นไปด้วยความเรียบร้อยในแนวทางเดียวกัน และเพื่อเป็นการเตรียมความพร้อมด้านข้อมูลในการเสนอของบประมาณเบี้ยยังชีพผู้สูงอายุ จึงได้กำหนดแนวทางการรับลงทะเบียนผู้มีสิทธิรับเงินเบี้ยยังชีพผู้สูงอายุขององค์กรปกครองส่วนท้องถิ่น ดังนี้

๑. การเตรียมการก่อนรับลงทะเบียนเบี้ยยังชีพผู้สูงอายุ

๑.๑ ให้องค์กรปกครองส่วนท้องถิ่นจัดพิมพ์หรือประสานการจัดพิมพ์ข้อมูลรายชื่อผู้สูงอายุที่จะมีอายุครบ ๖๐ ปีบริบูรณ์ นับจนถึงวันที่ ๑ ตุลาคม ๒๕๖๒ จากสำนักทะเบียนท้องถิ่นหรือสำนักทะเบียนอำเภอ เพื่อใช้เป็นหลักฐานประกอบการตรวจสอบคุณสมบัติผู้สูงอายุกรณีผู้สูงอายุที่เสียชีวิตแล้ว และให้ตรวจสอบกรณีผู้สูงอายุที่เสียชีวิตแล้วแต่ยังไม่ได้มีการจำหน่ายรายชื่อออกจากทะเบียนราษฎร เพื่อไม่ให้เกิดการสวมสิทธิในการขอรับเงินเบี้ยยังชีพผู้สูงอายุ

๑.๒ ให้องค์กรปกครองส่วนท้องถิ่นดำเนินการประชาสัมพันธ์การรับลงทะเบียนผู้มีสิทธิรับเงินเบี้ยยังชีพผู้สูงอายุ ให้<u>**ผู้สูงอายุที่จะมีอายุครบ ๖๐ ปีบริบูรณ์ นับจนถึงวันที่ ๑ ตุลาคม ๒๕๖๒ เกิดก่อนวันที่ ๒ ตุลาคม ๒๕๐๒**</u> (สำหรับในกรณีที่ในทะเบียนราษฎรไม่ปรากฏวันที่ เดือนเกิด ให้ถือว่าบุคคลนั้นเกิดในวันที่ ๑ มกราคมของปีนั้น) มีภูมิลำเนาอยู่ในเขตองค์กรปกครองส่วนท้องถิ่นตามทะเบียน รวมทั้งผู้สูงอายุที่ย้ายภูมิลำเนาเข้ามาอยู่ในพื้นที่องค์กรปกครองส่วนท้องถิ่น แต่ยังไม่ได้ยื่นคำขอลงทะเบียนตามข้อ ๘ แห่งระเบียบกระทรวงมหาดไทยว่าด้วยหลักเกณฑ์การจ่ายเงินเบี้ยยังชีพผู้สูงอายุขององค์กรปกครองส่วนท้องถิ่น (ฉบับที่ ๒) พ.ศ. ๒๕๖๐ ได้รับทราบถึงคุณสมบัติของผู้มีสิทธิ ขั้นตอนและเอกสารหลักฐานประกอบการยื่นคำขอรับเงินเบี้ยยังชีพผู้สูงอายุ และวัน เวลา และสถานที่ ในการยื่นคำขอลงทะเบียนรับเงินเบี้ยยังชีพผู้สูงอายุ ตั้งแต่ก่อนวันรับลงทะเบียนไปจนถึงวันสิ้นสุด การรับลงทะเบียน ทั้งนี้ สำหรับผู้ซึ่งต้องขังหรือจำคุกอยู่ในเรือนจำ ทัณฑสถาน หรือสถานที่คุมขังของกรมราชทัณฑ์ ให้มอบอำนาจให้ผู้บัญชาการเรือนจำ ผู้อำนวยการทัณฑสถาน หรือเจ้าหน้าที่ที่ผู้บัญชาการเรือนจำมอบหมาย รับลงทะเบียนและนำมายื่นต่อองค์กรปกครองส่วนท้องถิ่นตามภูมิลำเนาของผู้มีสิทธิ

๑.๒.๑ ให้องค์กรปกครองส่วนท้องถิ่นดำเนินการประชาสัมพันธ์คุณสมบัติของผู้มีสิทธิ การเตรียมเอกสารหลักฐานประกอบการยื่นคำขอรับเงินเบี้ยยังชีพผู้สูงอายุ และกำหนดวัน เวลา และสถานที่ การรับลงทะเบียนผู้มีสิทธิรับเงินเบี้ยยังชีพผู้สูงอายุ ในรูปแบบต่างๆ ตามความเหมาะสม ให้ครอบคลุมและทั่วถึงในพื้นที่องค์กรปกครองส่วนท้องถิ่น เช่น การจัดทำป้ายประชาสัมพันธ์ติดตั้งไว้ในที่สาธารณะประจำหมู่บ้านหรือชุมชน การประชาสัมพันธ์ทางวิทยุหมู่บ้านหรือชุมชน และที่ประชุมประจำหมู่บ้านหรือชุมชน เป็นต้น

๑.๒.๒ ให้องค์กรปกครองส่วนท้องถิ่นพิจารณากำหนดวัน เวลา และสถานที่รับลงทะเบียนผู้มีสิทธิรับเงินเบี้ยยังชีพผู้สูงอายุตามความเหมาะสม หรือตามที่ได้ดำเนินการประชาสัมพันธ์กำหนดวัน เวลา และสถานที่รับลงทะเบียนไว้ล่วงหน้าแล้ว โดยพิจารณากำหนดจัดสถานที่รับลงทะเบียนหมุนเวียนไปตามหมู่บ้านหรือชุมชนอย่างทั่วถึงเพื่อเป็นการอำนวยความสะดวกแก่ผู้สูงอายุ

/๑.๓ หลักเกณฑ์ ...

๑.๓ หลักเกณฑ์การยื่นคำขอลงทะเบียนรับเบี้ยยังชีพผู้สูงอายุตามความนัยข้อ ๗ แห่งระเบียบกระทรวงมหาดไทยว่าด้วยหลักเกณฑ์การจ่ายเงินเบี้ยยังชีพผู้สูงอายุขององค์กรปกครองส่วนท้องถิ่น (ฉบับที่ ๒) พ.ศ. ๒๕๖๐ ให้ผู้ที่จะมีอายุครบหกสิบปีบริบูรณ์ขึ้นไปในปีงบประมาณถัดไปมาลงทะเบียนและยื่นคำขอรับเงินเบี้ยยังชีพผู้สูงอายุตั้งแต่เดือนมกราคมจนถึงเดือนพฤศจิกายนของทุกปี โดยแยกเป็นช่วงระยะเวลาในการลงทะเบียน ดังนี้

๑.๓.๑ การยื่นคำขอลงทะเบียนรับเบี้ยยังชีพผู้สูงอายุ ตั้งแต่เดือนมกราคม – กันยายน ๒๕๖๑ (ปีงบประมาณ ๒๕๖๑)

๑) ผู้สูงอายุที่มีอายุครบ ๖๐ ปีบริบูรณ์ ที่ยังไม่เคยลงทะเบียนขอรับเบี้ยยังชีพผู้สูงอายุและไม่มีลักษณะต้องห้ามตามข้อ ๖ แห่งระเบียบกระทรวงมหาดไทยว่าด้วยหลักเกณฑ์การจ่ายเงินเบี้ยยังชีพผู้สูงอายุขององค์กรปกครองส่วนท้องถิ่น พ.ศ. ๒๕๕๒ ที่มาลงทะเบียนขอรับเบี้ยยังชีพผู้สูงอายุตั้งแต่เดือนมกราคม – กันยายน ๒๕๖๑ (ปีงบประมาณ ๒๕๖๑) จะมีสิทธิได้รับเบี้ยยังชีพผู้สูงอายุตั้งแต่ปีงบประมาณ ๒๕๖๒ (๑ ตุลาคม ๒๕๖๑ เป็นต้นไป)

๒) ผู้สูงอายุที่จะมีอายุครบ ๖๐ ปีบริบูรณ์ในปีงบประมาณถัดไป (ปีงบประมาณ ๒๕๖๒) ที่มาลงทะเบียนขอรับเบี้ยยังชีพผู้สูงอายุตั้งแต่เดือนมกราคม – กันยายน ๒๕๖๑ (ปีงบประมาณ ๒๕๖๑) จะมีสิทธิได้รับเบี้ยยังชีพผู้สูงอายุในเดือนถัดไปจากเดือนที่มีอายุครบ ๖๐ ปีบริบูรณ์

๑.๓.๒ การยื่นคำขอลงทะเบียนรับเบี้ยยังชีพผู้สูงอายุ ตั้งแต่เดือนตุลาคม – พฤศจิกายน ๒๕๖๑ (ปีงบประมาณ ๒๕๖๒)

ผู้สูงอายุที่มีอายุครบ ๖๐ ปีบริบูรณ์แล้วแต่ยังไม่เคยลงทะเบียนขอรับเบี้ยยังชีพผู้สูงอายุและผู้สูงอายุที่จะมีอายุครบ ๖๐ ปีบริบูรณ์ในปีงบประมาณถัดไป (ปีงบประมาณ ๒๕๖๓) ที่มาลงทะเบียนขอรับเบี้ยยังชีพผู้สูงอายุตั้งแต่ตุลาคม – พฤศจิกายน ๒๕๖๑ จะมีสิทธิได้รับเบี้ยยังชีพผู้สูงอายุในปีงบประมาณ พ.ศ. ๒๕๖๓ (๑ ตุลาคม ๒๕๖๒ เป็นต้นไป)

๒.ขั้นตอนการรับลงทะเบียนเบี้ยยังชีพผู้สูงอายุ

๒.๑ ให้องค์กรปกครองส่วนท้องถิ่นดำเนินการจัดให้มีการลงทะเบียนผู้มีสิทธิรับเงินเบี้ยยังชีพผู้สูงอายุรายใหม่ที่ยังไม่เคยลงทะเบียนมาก่อน ซึ่งเป็นผู้สูงอายุที่จะมีอายุครบ ๖๐ ปีบริบูรณ์ ที่ยังไม่เคยลงทะเบียนขอรับเบี้ยยังชีพผู้สูงอายุ และผู้สูงอายุที่จะมีอายุครบ ๖๐ ปีบริบูรณ์ในปีงบประมาณถัดไป นับจนถึงวันที่ ๑ ตุลาคม ๒๕๖๒ ซึ่งเป็นบุคคลที่เกิดก่อนวันที่ ๒ ตุลาคม ๒๕๐๒ (สำหรับในกรณีที่ในทะเบียนราษฎรไม่ปรากฏวันที่ เดือนเกิด ให้ถือว่าบุคคลนั้นเกิดในวันที่ ๑ มกราคมของปีนั้น) มีภูมิลำเนาอยู่ในเขตองค์กรปกครองส่วนท้องถิ่น รวมทั้งผู้สูงอายุที่ย้ายภูมิลำเนาเข้ามาอยู่ในพื้นที่องค์กรปกครองส่วนท้องถิ่น แต่ยังไม่ได้ยื่นคำขอลงทะเบียนตามข้อ ๘ แห่งระเบียบกระทรวงมหาดไทยว่าด้วยหลักเกณฑ์การจ่ายเงินเบี้ยยังชีพผู้สูงอายุขององค์กรปกครองส่วนท้องถิ่น (ฉบับที่ ๒) พ.ศ. ๒๕๖๐ โดยกำหนดรับลงทะเบียนตั้งแต่วันที่ย้ายแต่ไม่เกินเดือนพฤศจิกายนของปีนั้น

๒.๒ ให้องค์กรปกครองส่วนท้องถิ่นแจ้งผู้สูงอายุ ที่มีความประสงค์จะยื่นคำขอลงทะเบียนขอรับเงินเบี้ยยังชีพผู้สูงอายุดำเนินการ ดังนี้

๒.๒.๑ ผู้สูงอายุจะต้องนำเอกสารหลักฐานประกอบแบบคำขอลงทะเบียนขอรับเงินเบี้ยยังชีพผู้สูงอายุ ดังนี้

(๑) บัตรประจำตัวประชาชนหรือบัตรอื่นที่ออกโดยหน่วยงานของรัฐที่มีรูปถ่ายพร้อมสำเนา

(๒) ทะเบียนบ้านพร้อมสำเนา

(๓) สมุดบัญชีเงินฝากธนาคารพร้อมสำเนา สำหรับกรณีที่ผู้ขอรับเงินเบี้ยยังชีพผู้สูงอายุประสงค์ขอรับเงินเบี้ยยังชีพผู้สูงอายุผ่านธนาคาร

/๒.๒.๒ ในการยื่นคำ ...

๒.๒.๒ ในการยื่นคำขอลงทะเบียนรับเงินเบี้ยยังชีพผู้สูงอายุ ผู้สูงอายุจะต้องแสดงความประสงค์ขอรับเงินเบี้ยยังชีพผู้สูงอายุโดยวิธีใดวิธีหนึ่ง ดังต่อไปนี้

(๑) รับเงินสดด้วยตนเอง

(๒) รับเงินสดโดยบุคคลที่ได้รับมอบอำนาจจากผู้มีสิทธิ

(๓) โอนเงินเข้าบัญชีเงินฝากธนาคารในนามผู้มีสิทธิ

(๔) โอนเงินเข้าบัญชีเงินฝากธนาคารในนามบุคคลที่ได้รับมอบอำนาจจากผู้มีสิทธิ

๒.๒.๓ การยื่นคำขอลงทะเบียนรับเงินเบี้ยยังชีพผู้สูงอายุ ให้ผู้สูงอายุยื่นคำขอลงทะเบียนขอรับเงินเบี้ยยังชีพผู้สูงอายุด้วยตนเอง หรือในกรณีที่มีความจำเป็นผู้สูงอายุที่ไม่สามารถมายื่นคำขอลงทะเบียนด้วยตนเองได้ อาจมอบอำนาจเป็นลายลักษณ์อักษรให้ผู้อื่นเป็นผู้ยื่นคำขอลงทะเบียนขอรับเงินเบี้ยยังชีพผู้สูงอายุแทนก็ได้โดยให้กรอกรายละเอียดตามแบบคำขอลงทะเบียนขอรับเงินเบี้ยยังชีพผู้สูงอายุให้ถูกต้องครบถ้วนและให้ยื่นคำขอประกอบกับเอกสารหลักฐานของผู้สูงอายุ พร้อมเอกสารการมอบอำนาจ ตั้งแต่เดือนมกราคมจนถึงเดือนพฤศจิกายน ๒๕๖๑ และให้องค์กรปกครองส่วนท้องถิ่นพิจารณาตรวจสอบด้วยความละเอียดรอบคอบ อย่าให้มีการทุจริตสวมสิทธิหรือหลอกลวงผู้สูงอายุ สำหรับผู้ซึ่งต้องขังหรือจำคุกอยู่ในเรือนจำ ทัณฑสถาน หรือสถานที่คุมขังของกรมราชทัณฑ์ ให้มอบอำนาจให้ผู้บัญชาการเรือนจำ ผู้อำนวยการทัณฑสถาน หรือเจ้าหน้าที่ที่ผู้บัญชาการเรือนจำมอบหมาย นำคำขอลงทะเบียนและนำมายื่นต่อองค์กรปกครองส่วนท้องถิ่นตามภูมิลำเนาของผู้มีสิทธิ โดยให้องค์กรปกครองส่วนท้องถิ่นยึดวันที่ลงทะเบียนในแบบคำขอลงทะเบียนรับเงินเบี้ยยังชีพผู้สูงอายุ

๒.๒.๔ ให้องค์กรปกครองส่วนท้องถิ่นกำหนดวัน เวลา และสถานที่ติดประกาศให้ผู้สูงอายุที่มาลงทะเบียนยื่นคำขอรับเงินเบี้ยยังชีพผู้สูงอายุได้รับทราบ และให้ตรวจสอบสิทธิจากประกาศรายชื่อผู้มีสิทธิรับเงินเบี้ยยังชีพผู้สูงอายุ

๒.๒.๕ ให้องค์กรปกครองส่วนท้องถิ่นแจ้งรายละเอียดแก่ผู้สูงอายุที่มีสิทธิได้รับเงินเบี้ยยังชีพผู้สูงอายุตามหลักเกณฑ์การยื่นคำขอลงทะเบียนรับเบี้ยยังชีพผู้สูงอายุ ข้อ ๑.๓ ว่าจะได้รับเงินเบี้ยยังชีพผู้สูงอายุ<u>ในอัตราแบบขั้นบันได</u> ภายในวันที่ ๑๐ ของทุกเดือน ซึ่งองค์กรปกครองส่วนท้องถิ่นจะจ่ายเงินโดยวิธีใดวิธีหนึ่งตามความประสงค์ที่ระบุไว้ในแบบคำขอลงทะเบียนขอรับเงินเบี้ยยังชีพผู้สูงอายุ

๒.๒.๖ ให้องค์กรปกครองส่วนท้องถิ่นแจ้งกำชับให้ผู้สูงอายุทราบถึงสิทธิกรณีที่ย้ายภูมิลำเนาไปอยู่ที่อื่นในระหว่างปีงบประมาณ โดยสิทธิในการรับเงินของผู้สูงอายุจะได้รับเงินเบี้ยยังชีพผู้สูงอายุถึงเดือนกันยายน และเพื่อเป็นการรักษาสิทธิให้ต่อเนื่องในการรับเงินเบี้ยยังชีพผู้สูงอายุ ผู้สูงอายุจะต้องไปลงทะเบียนยื่นคำขอรับเงินเบี้ยยังชีพผู้สูงอายุลงทะเบียนตั้งแต่วันที่ย้ายแต่ไม่เกินเดือนพฤศจิกายนของปีนั้น ที่เปิดให้มีการลงทะเบียนยื่นคำขอรับเงินเบี้ยยังชีพผู้สูงอายุ

๒.๓ แจ้งให้องค์กรปกครองส่วนท้องถิ่นจัดทำประกาศ เรื่อง บัญชีรายชื่อผู้มีสิทธิรับเงินเบี้ยยังชีพผู้สูงอายุขององค์กรปกครองส่วนท้องถิ่น ที่ได้มาลงทะเบียนในแต่ละเดือนภายในวันที่ ๕ ของเดือนถัดไป ให้ปิดประกาศโดยเปิดเผยให้สาธารณชนทราบ ในการเปิดเผยข้อมูลส่วนบุคคลของผู้มีสิทธิรับเบี้ยยังชีพขององค์กรปกครองส่วนท้องถิ่นเป็นไปตามพระราชบัญญัติข้อมูลข่าวสารของราชการ พ.ศ. ๒๕๔๐ และให้องค์กรปกครองส่วนท้องถิ่นดำเนินการบันทึกข้อมูลผู้มีสิทธิได้รับเงินเบี้ยยังชีพผู้สูงอายุรายใหม่ดังกล่าวที่มาลงทะเบียนเป็นประจำทุกเดือนในระบบสารสนเทศการจัดการฐานข้อมูลเบี้ยยังชีพขององค์กรปกครองส่วนท้องถิ่นให้ครบถ้วนทุกรายการ พร้อมทั้งปรับปรุงข้อมูลให้ถูกต้องตรงกับข้อเท็จจริง ที่ได้ปิดประกาศโดยเคร่งครัด และให้องค์กรปกครองส่วนท้องถิ่นจัดทำประกาศเรื่องบัญชีรายชื่อผู้สูงอายุที่มีสิทธิ์ได้รับเงินเบี้ยยังชีพผู้สูงอายุทั้งหมดเมื่อเสร็จสิ้นการจัดให้มีการลงทะเบียนและให้ติดประกาศโดยเปิดเผยให้สาธารณชนทราบภายในวันอังคารที่๑๘ ธันวาคม ๒๕๖๑ (ตามเอกสารสิ่งที่ส่งมาด้วย ๖)

/๒.๔ แจ้งให้องค์กร ...

๒.๔ แจ้งให้องค์กรปกครองส่วนท้องถิ่น พิมพ์รายงานสรุปผู้มีสิทธิรับเงินเบี้ยยังชีพผู้สูงอายุ ภายหลังจากที่ได้ดำเนินการตามข้อ ๒.๓ โดยมีการลงทะเบียนตั้งแต่เดือนมกราคมจนถึงพฤศจิกายนเสร็จเรียบร้อยแล้ว ให้ดำเนินการพิมพ์จากหน้า “รายงานสรุปยอดผู้ได้รับเบี้ยยังชีพแยกตามประเภท” โดยถือว่าเป็นการรายงานทางอิเล็กทรอนิกส์เพื่อใช้เป็นข้อมูลในการเตรียมความพร้อมเพื่อใช้เป็นข้อมูลในการตั้งงบประมาณตามนัยข้อ ๙ แห่งระเบียบดังกล่าวแล้ว และมอบหมายให้ปลัดองค์กรปกครองส่วนท้องถิ่น ผู้อำนวยการกองคลัง ร่วมกับเจ้าหน้าที่ที่มีหน้าที่เกี่ยวข้องลงนามรับรองความถูกต้อง พร้อมกับจัดส่งให้สำนักงานส่งเสริมการปกครองท้องถิ่นจังหวัด ภายในวันอังคารที่ ๑๘ ธันวาคม ๒๕๖๑ เพื่อเก็บรวบรวมไว้เป็นหลักฐานในการขอรับจัดสรรงบประมาณขององค์กรปกครองส่วนท้องถิ่นแต่ละแห่ง

****

หลักเกณฑ์การยื่นคำขอลงทะเบียนรับเบี้ยยังชีพผู้สูงอายุตามความนัยข้อ ๗ แห่งระเบียบกระทรวงมหาดไทยว่าด้วยหลักเกณฑ์การจ่ายเงินเบี้ยยังชีพผู้สูงอายุขององค์กรปกครองส่วนท้องถิ่น (ฉบับที่ ๒) พ.ศ. ๒๕๖๐

๑ การยื่นคำขอลงทะเบียนรับเบี้ยยังชีพผู้สูงอายุ ตั้งแต่เดือนมกราคม – กันยายน ๒๕๖๑ (ปีงบประมาณ ๒๕๖๑)

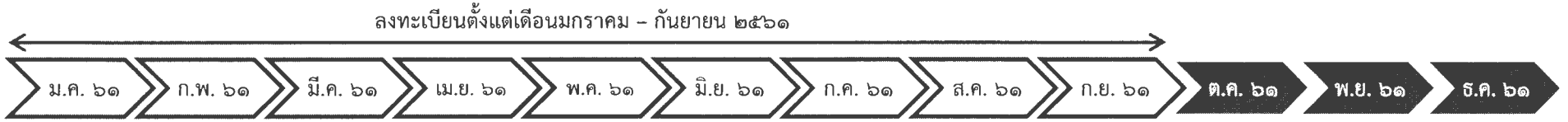

๑.๑ <u>ผู้สูงอายุที่มีอายุครบ ๖๐ ปีบริบูรณ์ ที่ยังไม่เคยลงทะเบียนขอรับเบี้ยยังชีพผู้สูงอายุ</u> และไม่มีลักษณะต้องห้ามตามข้อ ๖ แห่งระเบียบกระทรวงมหาดไทยว่าด้วยหลักเกณฑ์การจ่ายเงินเบี้ยยังชีพผู้สูงอายุขององค์กรปกครองส่วนท้องถิ่น พ.ศ. ๒๕๕๒ ที่มาลงทะเบียนขอรับเบี้ยยังชีพผู้สูงอายุตั้งแต่เดือนมกราคม – กันยายน ๒๕๖๑ (ปีงบประมาณ ๒๕๖๑) <u>จะมีสิทธิได้รับเบี้ยยังชีพผู้สูงอายุตั้งแต่ปีงบประมาณ ๒๕๖๒ (๑ ตุลาคม ๒๕๖๑ เป็นต้นไป)</u>

๑.๒ <u>ผู้สูงอายุที่จะมีอายุครบ ๖๐ ปีบริบูรณ์ในปีงบประมาณถัดไป (ปีงบประมาณ ๒๕๖๒)</u> ที่มาลงทะเบียนขอรับเบี้ยยังชีพผู้สูงอายุตั้งแต่เดือนมกราคม – กันยายน ๒๕๖๑ (ปีงบประมาณ ๒๕๖๑) <u>จะมีสิทธิได้รับเบี้ยยังชีพผู้สูงอายุในเดือนถัดไปจากเดือนที่มีอายุครบ ๖๐ ปีบริบูรณ์</u>

๒. การยื่นคำขอลงทะเบียนรับเบี้ยยังชีพผู้สูงอายุ ตั้งแต่เดือนตุลาคม – พฤศจิกายน ๒๕๖๑ (ปีงบประมาณ ๒๕๖๒)

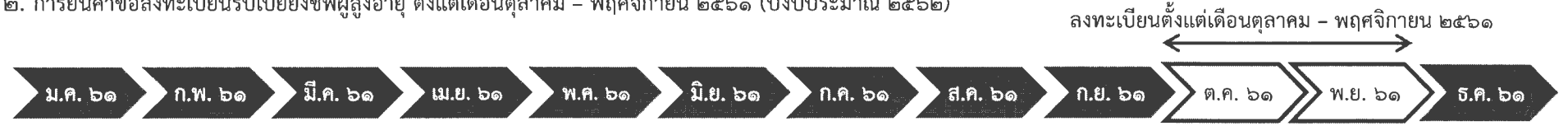

<u>ผู้สูงอายุที่มีอายุครบ ๖๐ ปีบริบูรณ์แล้วแต่ยังไม่เคยลงทะเบียนขอรับเบี้ยยังชีพผู้สูงอายุ และผู้สูงอายุที่จะมีอายุครบ ๖๐ ปีบริบูรณ์ในปีงบประมาณถัดไป</u> (ปีงบประมาณ ๒๕๖๓) ที่มาลงทะเบียนขอรับเบี้ยยังชีพผู้สูงอายุตั้งแต่ตุลาคม – พฤศจิกายน ๒๕๖๑ <u>จะมีสิทธิได้รับเบี้ยยังชีพผู้สูงอายุในปีงบประมาณ พ.ศ. ๒๕๖๓ (๑ ตุลาคม ๒๕๖๒ เป็นต้นไป)</u>

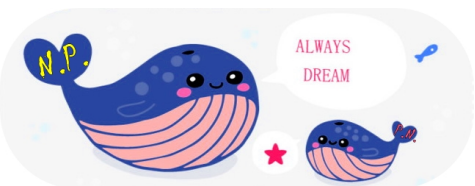

(ตัวอย่างข้อความประชาสัมพันธ์การรับเบี้ยยังชีพผู้สูงอายุขององค์กรปกครองส่วนท้องถิ่น)

ตั้งแต่บัดนี้จนถึงเดือนพฤศจิกายน ๒๕๖๑ นี้ (เทศบาล/อบต.) .....ขอเชิญชวนให้ผู้สูงอายุที่มีอายุครบ ๖๐ ปีบริบูรณ์ ที่ยังไม่เคยลงทะเบียนขอรับเบี้ยยังชีพผู้สูงอายุ และผู้สูงอายุที่จะมีอายุครบ ๖๐ ปีบริบูรณ์ในปีงบประมาณถัดไป นับจนถึงวันที่ ๑ ตุลาคม ๒๕๖๒ (เกิดก่อนวันที่ ๒ ตุลาคม ๒๕๐๒) ที่มีคุณสมบัติ ดังนี้

๑. มีภูมิลำเนาในเขตพื้นที่แต่ยังไม่ได้ไปลงทะเบียนเพื่อขอรับเงินเบี้ยยังชีพผู้สูงอายุ หรือผู้ที่ได้ย้ายทะเบียนบ้านมาใหม่ก่อนสิ้นเดือนพฤศจิกายนของทุกปี

๒. ไม่เป็นผู้ได้รับสวัสดิการหรือสิทธิประโยชน์อื่นใดจากหน่วยงานของรัฐ รัฐวิสาหกิจ หรือองค์กรปกครองส่วนท้องถิ่น ที่ประสงค์จะรับเงินเบี้ยยังชีพผู้สูงอายุ

ไปลงทะเบียนเพื่อแสดงความจำนงขอรับเงินเบี้ยยังชีพผู้สูงอายุได้ตั้งแต่เดือนมกราคมจนถึงเดือนพฤศจิกายน ๒๕๖๑ ด้วยตนเอง หรือมอบหมายให้ผู้อื่นเป็นผู้ยื่นคำขอรับเงินเบี้ยยังชีพผู้สูงอายุแทนโดยมีหลักฐานตามที่ราชการกำหนด ณ ..... ระหว่างเวลา ๐๘.๓๐ – ๑๖.๓๐ น. เพื่อจะได้มีสิทธิรับเงินเบี้ยยังชีพ โดยเตรียมเอกสารหลักฐาน ดังนี้

๑. บัตรประจำตัวประชาชน หรือบัตรอื่นที่ออกโดยหน่วยงานของรัฐที่มีรูปถ่ายพร้อมสำเนา

๒. ทะเบียนบ้าน(ที่เป็นปัจจุบัน) พร้อมสำเนา

๓. สมุดบัญชีเงินฝากธนาคารในนามผู้มีสิทธิ/ผู้ได้รับมอบอำนาจจากผู้มีสิทธิ พร้อมสำเนา (สำหรับเตรียมการรองรับการจ่ายเงินเบี้ยยังชีพ)

องส่วนท้องถิ่นสามารถแก้ไข ปรับเปลี่ยนข้อความหรือรูปแบบข้างต้นได้ตามความเหมาะสม

ทะเบียนเลขที่...../๒๕๖๑

แบบคำขอลงทะเบียนรับเงินเบี้ยยังชีพผู้สูงอายุ

เฉพาะกรณีผู้สูงอายุมอบอำนาจให้บุคคลอื่นมายื่นคำขอลงทะเบียนแทน

ผู้ยื่นคำขอฯ แทนตามหนังสือมอบอำนาจ เกี่ยวข้องเป็น.....กับผู้สูงอายุที่ขอลงทะเบียน ชื่อ –สกุล (ผู้รับมอบอำนาจ) .....เลขประจำตัวประชาชนผู้รับมอบอำนาจ ☐-☐☐☐☐-☐☐☐☐☐-☐☐-☐ ที่อยู่.....

.....โทรศัพท์.....

ข้อมูลผู้สูงอายุ

เขียนที่.....

วันที่.....เดือน.....พ.ศ. .....

ด้วยข้าพเจ้า (นาย/นาง/นางสาว) ชื่อ ..... นามสกุล.....

เกิดวันที่.....เดือน .....พ.ศ. .....อายุ.....ปี สัญชาติ.....มีชื่ออยู่ในสำเนาทะเบียนบ้านเลขที่ .....หมู่ที่/ชุมชน.....ตรอก/ ซอย .....ถนน.....

ตำบล.....อำเภอ.....จังหวัด .....รหัสไปรษณีย์ .....

โทรศัพท์.....

หมายเลขบัตรประจำตัวประชาชนของผู้สูงอายุที่ยื่นคำขอ ☐-☐☐☐☐-☐☐☐☐☐-☐☐-☐

สถานภาพสมรส ☐ โสด ☐ สมรส ☐ หม้าย ☐ หย่าร้าง ☐ แยกกันอยู่ ☐ อื่น ๆ .....

รายได้ต่อเดือน.....บาท อาชีพ.....

ข้อมูลทั่วไป : สถานภาพการรับสวัสดิการภาครัฐ

☐ ไม่ได้รับการสงเคราะห์เบี้ยยังชีพ ☐ ได้รับการสงเคราะห์เบี้ยยังชีพผู้ป่วยเอดส์

☐ ได้รับการสงเคราะห์เบี้ยความพิการ ☐ ย้ายภูมิลำเนาเข้ามาอยู่ใหม่ เมื่อ .....

มีความประสงค์ขอรับเงินเบี้ยยังชีพผู้สูงอายุ โดยวิธีดังต่อไปนี้ (เลือก ๑ วิธี)

☐ รับเงินสดด้วยตนเอง ☐ รับเงินสดโดยบุคคลที่ได้รับมอบอำนาจจากผู้มีสิทธิ

☐ โอนเข้าบัญชีเงินฝากธนาคารในนามผู้มีสิทธิ ☐ โอนเข้าบัญชีเงินฝากธนาคารในนามบุคคลที่ได้รับมอบอำนาจจากผู้มีสิทธิ

พร้อมแนบเอกสาร ดังนี้

☐ สำเนาบัตรประจำตัวประชาชน หรือสำเนาบัตรอื่นที่ออกโดยหน่วยงานของรัฐที่มีรูปถ่าย ☐ สำเนาทะเบียนบ้าน

☐ สำเนาสมุดบัญชีเงินฝากธนาคาร (ในกรณีผู้ขอรับเงินเบี้ยยังชีพผู้สูงอายุประสงค์ขอรับเงินเบี้ยยังชีพผู้สูงอายุผ่านธนาคาร)

☐ หนังสือมอบอำนาจพร้อมสำเนาบัตรประจำตัวประชาชนของผู้มอบอำนาจและผู้รับมอบอำนาจ

☐ สำเนาบัญชีเงินฝากธนาคาร .....บัญชีเลขที่.....ชื่อบัญชี.....

"ข้าพเจ้าขอรับรองว่าข้าพเจ้าเป็นผู้มีคุณสมบัติครบถ้วน ไม่ได้เป็นผู้รับบำนาญ เบี้ยหวัด บำนาญพิเศษ บำเหน็จรายเดือน หรือสวัสดิการเป็นรายเดือนจากหน่วยงานของรัฐ รัฐวิสาหกิจ หรือองค์กรปกครองส่วนท้องถิ่น และขอรับรองว่าข้อความดังกล่าวข้างต้นเป็นความจริงทุกประการ"

(ลงชื่อ).....

(.....)

ผู้ยื่นคำขอ/ผู้รับมอบอำนาจยื่นคำขอ

(ลงชื่อ) .....

(.....)

เจ้าหน้าที่ผู้รับลงทะเบียน

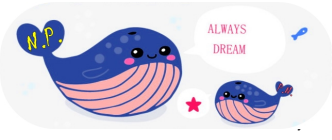

ห้ขีดฆ่าข้อความที่ไม่ต้องการออก และลงลายมือชื่อกำกับไว้ทุกแห่ง และขีดฆ่าข้อความที่ไม่ต้องการ แก้ไขทางข้อหารือ กฎหมายและระเบียบที่เกี่ยวกับ การเบิกจ่ายเบี้ยยังชีพ ของ อปท.

ความเห็นเจ้าหน้าที่ผู้รับลงทะเบียน	ความเห็นคณะกรรมการตรวจสอบคุณสมบัติ
เรียน คณะกรรมการตรวจสอบคุณสมบัติ ได้ตรวจสอบคุณสมบัติของ นาย/นาง/นางสาว/ ..... หมายเลขบัตรประจำตัวประชาชน ☐-☐☐☐☐-☐☐☐☐☐-☐☐-☐ แล้ว ☐ เป็นผู้มีคุณสมบัติครบถ้วน ☐ เป็นผู้ที่ขาดคุณสมบัติ เนื่องจาก .... (ลงชื่อ) ..... (.....) เจ้าหน้าที่ผู้รับลงทะเบียน	เรียน นายก เทศมนตรี/อบต. ..... คณะกรรมการตรวจสอบคุณสมบัติได้ตรวจสอบแล้ว มีความเห็นดังนี้ ☐ สมควรรับลงทะเบียน ☐ ไม่สมควรรับลงทะเบียน กรรมการ (ลงชื่อ) ..... ( ) กรรมการ (ลงชื่อ) ..... ( ) กรรมการ (ลงชื่อ) ..... ( )

คำสั่ง

☐ รับลงทะเบียน ☐ ไม่รับลงทะเบียน ☐ อื่น ๆ.....

.....

(ลงชื่อ) .....

นายก เทศมนตรี/นายก อบต. .....

วัน/เดือน/ปี .....

ตัดตามรอยเส้นประ ให้ผู้สูงอายุที่ยื่นคำขอลงทะเบียนเก็บไว้.....

ยื่นแบบคำขอลงทะเบียนเมื่อวันที่ ..... เดือน ..... พ.ศ. .....

การลงทะเบียนครั้งนี้ เพื่อขอรับเงินเบี้ยยังชีพผู้สูงอายุโดยจะได้รับเงินเบี้ยเบี้ยยังชีพผู้สูงอายุตามที่มีคุณสมบัติครบถ้วนและตามช่วงระยะเวลาในการลงทะเบียน***ในอัตราแบบขั้นบันได ภายในวันที่ ๑๐ ของทุกเดือน*** กรณีผู้สูงอายุย้ายภูมิลำเนาไปอยู่ที่อื่นจะต้องไปลงทะเบียนยื่นคำขอรับเงินเบี้ยยังชีพผู้สูงอายุ ณ ที่องค์กรปกครองส่วนท้องถิ่นแห่งใหม่ภายใน ยนของปีนั้น ทั้งนี้เพื่อเป็นการรักษาสิทธิให้ต่อเนื่อง

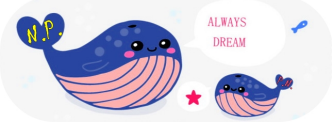

(สิ่งที่ส่งมาด้วย ๔)

(ตัวอย่าง)

หนังสือมอบอำนาจ

ที่.....

วันที่.....เดือน.....พ.ศ. .....

โดยหนังสือฉบับนี้ข้าพเจ้า..... .....ซึ่งเป็นผู้ถือบัตร..... เลขที่.....ออกให้ ณ .....เมื่อวันที่.....อยู่บ้านเลขที่..... หมู่ที่.....ตรอก/ซอย..... ถนน.....แขวง/ตำบล..... เขต/อำเภอ..... จังหวัด.....

ขอมอบอำนาจให้..... ซึ่งเป็นผู้ถือบัตร..... เลขที่..... ออกให้ ณ..... เมื่อวันที่.....อยู่บ้านเลขที่..... หมู่ที่.....ตรอก/ซอย..... ถนน.....แขวง/ตำบล..... เขต/อำเภอ..... จังหวัด.....

เป็นผู้มีอำนาจรับเงิน..... แทนข้าพเจ้า จนกว่าจะมีการเปลี่ยนแปลงการมอบอำนาจ

ข้าพเจ้าขอรับผิดชอบในการที่ผู้รับมอบอำนาจได้กระทำไปตามหนังสือมอบอำนาจนี้เสมือนว่าข้าพเจ้าได้กระทำด้วยตนเองทั้งสิ้น

เพื่อเป็นหลักฐานข้าพเจ้าได้ ลงลายมือชื่อ / ลายพิมพ์นิ้วมือ ไว้เป็นสำคัญต่อหน้าพยานแล้ว

ลงชื่อ.....ผู้มอบอำนาจ

(.....)

ลงชื่อ.....ผู้รับมอบอำนาจ

(.....)

ลงชื่อ.....พยาน

(.....)

ลงชื่อ.....พยาน

(.....)

(สิ่งที่ส่งมาด้วย ๕)

(ตัวอย่าง)

ประกาศ.....(เทศบาล/อบต.)

เรื่อง บัญชีรายชื่อผู้มีสิทธิรับเงินเบี้ยยังชีพผู้สูงอายุของ.....(เทศบาล/อบต.)..... ประจำปีงบประมาณ พ.ศ. ....

ที่มาลงทะเบียนประจำเดือน.....

ชื่อ(เทศบาล/อบต.).....อำเภอ.....จังหวัด.....

ลำดับ	ชื่อ- สกุล	ที่อยู่ของผู้สูงอายุ (บ้านเลขที่ , หมู่ที่)	วัน-เดือน-ปีเกิดของผู้สูงอายุ	อายุ(ปี)	หมายเหตุ
๑	นาย.....	XX-XX	X/XX/XXX	XX	-
๒	นาง.....	XX-XX	X/XX/XXX	XX	-

รวมจำนวนผู้มีสิทธิรับเงินเบี้ยยังชีพผู้สูงอายุทั้งสิ้น คน

ลงชื่อผู้รับรองความถูกต้อง.....

(.....)

ตำแหน่ง.....(นายกเทศมนตรี/นายก อบต.....

วันที่.....เดือน.....พ.ศ. .....

(สิ่งที่ส่งมาด้วย ๖)

(ตัวอย่าง)

ประกาศ.....(เทศบาล/อบต.)

เรื่อง สรุปบัญชีรายชื่อผู้มีสิทธิรับเงินเบี้ยยังชีพผู้สูงอายุของ.....(เทศบาล/อบต.).....

ประจำปีงบประมาณ พ.ศ. ....

ชื่อ(เทศบาล/อบต.).....อำเภอ.....จังหวัด.....

รายเดิม

ลำดับ	ชื่อ- สกุล	ที่อยู่ของผู้สูงอายุ (บ้านเลขที่ , หมู่ที่)	วัน-เดือน-ปีเกิดของผู้สูงอายุ	อายุ(ปี)	หมายเหตุ
๑	นาย.....	XX-XX	X/XX/XXX	XX	-
๒	นาง.....	XX-XX	X/XX/XXX	XX	-

รายใหม่

ลำดับ	ชื่อ- สกุล	ที่อยู่ของผู้สูงอายุ (บ้านเลขที่ , หมู่ที่)	วัน-เดือน-ปีเกิดของผู้สูงอายุ	อายุ(ปี)	หมายเหตุ
๑	นาย.....	XX-XX	X/XX/XXX	XX	-
๒	นาง.....	XX-XX	X/XX/XXX	XX	-

จำนวนผู้มีสิทธิรับเงินเบี้ยยังชีพผู้สูงอายุ**<u>รายเดิม</u>** คน

จำนวนผู้มีสิทธิรับเงินเบี้ยยังชีพผู้สูงอายุ**<u>รายใหม่</u>** คน

รวมจำนวนผู้มีสิทธิรับเงินเบี้ยยังชีพผู้สูงอายุทั้งสิ้น คน

ลงชื่อผู้รับรองความถูกต้อง.....

(.....)

ตำแหน่ง.....(นายกเทศมนตรี/นายก อบต.....

วันที่.....เดือน.....พ.ศ. .....

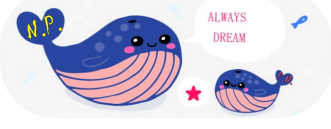

ด่วนที่สุด

ที่ มท ๐๘๑๐.๖ / ว ๐๙๙๔

กระทรวงมหาดไทย
ถนนอัษฎางค์ กทม. ๑๐๒๐๐

๒๑ กุมภาพันธ์ ๒๕๖๑

เรื่อง ขอความร่วมมือรณรงค์ประชาสัมพันธ์โครงการบริจาคเบี้ยยังชีพผู้สูงอายุเข้ากองทุนผู้สูงอายุ

เรียน ผู้ว่าราชการจังหวัด ทุกจังหวัด

อ้างถึง หนังสือกรมส่งเสริมการปกครองท้องถิ่น ด่วนที่สุด ที่ มท ๐๘๑๐.๖/ว ๒๖๗๑ ลงวันที่ ๒๙ พฤศจิกายน ๒๕๖๐

สิ่งที่ส่งมาด้วย สำเนาหนังสือกระทรวงการพัฒนาสังคมและความมั่นคงของมนุษย์ ด่วนที่สุด ที่ พม ๐๔๐๔/๖๓๐ ลงวันที่ ๑๖ มกราคม ๒๕๖๑ จำนวน ๑ ฉบับ

ตามที่กรมส่งเสริมการปกครองท้องถิ่น ได้แจ้งแนวทางการรับบริจาคเบี้ยยังชีพผู้สูงอายุและการส่งเงินบริจาคเข้ากองทุนผู้สูงอายุขององค์กรปกครองส่วนท้องถิ่น เพื่อแจ้งแนวทางดังกล่าวให้องค์กรปกครองส่วนท้องถิ่นทราบ และถือเป็นแนวทางปฏิบัติ ความละเอียดตามอ้างถึง นั้น

กระทรวงมหาดไทย ได้รับแจ้งจากกระทรวงการพัฒนาสังคมและความมั่นคงของมนุษย์ว่า ขอความร่วมมือจังหวัดในการดำเนินการรณรงค์สร้างกระแสการรับรู้ และประชาสัมพันธ์โครงการบริจาคเบี้ยยังชีพผู้สูงอายุเข้ากองทุนผู้สูงอายุ และในการประชุมคณะกรรมการผู้สูงอายุแห่งชาติ (กผส.) ครั้งที่ ๑/๒๕๖๑ เมื่อวันที่ ๑ กุมภาพันธ์ ๒๕๖๑ ที่ประชุมมีมติมอบหมายให้กระทรวงมหาดไทยรณรงค์สร้างการรับรู้ในกลุ่มเป้าหมายเฉพาะในระดับพื้นที่ให้มากขึ้น ดังนั้นเพื่อเชิญชวนให้ผู้สูงอายุที่มีสิทธิรับเบี้ยยังชีพบริจาคเบี้ยยังชีพเข้ากองทุนผู้สูงอายุ จึงขอให้จังหวัดดำเนินการดังนี้

๑. ให้จังหวัดประชาสัมพันธ์ตามช่องทางสื่อประชาสัมพันธ์ของจังหวัดให้แพร่หลายมากขึ้น โดยจังหวัดอาจพิจารณาจัดกิจกรรมที่เกี่ยวกับโครงการบริจาคเบี้ยยังชีพผู้สูงอายุเข้ากองทุนผู้สูงอายุเพิ่มเติมได้ เช่น

๑.๑ พิธีมอบเกียรติบัตรแก่ผู้สูงอายุที่บริจาคเบี้ยยังชีพเข้ากองทุนผู้สูงอายุ

๑.๒ มอบรางวัลแก่องค์กรปกครองส่วนท้องถิ่นที่มียอดผู้สูงอายุบริจาคเบี้ยยังชีพเข้ากองทุนผู้สูงอายุสูงสุด

๑.๓ การจัดคาราวานรณรงค์การบริจาคเบี้ยยังชีพเข้ากองทุนผู้สูงอายุ

ฯลฯ

๒. ให้จังหวัดแจ้งนายอำเภอประชาสัมพันธ์โครงการบริจาคเบี้ยยังชีพผู้สูงอายุเข้ากองทุนผู้สูงอายุ ในการประชุมกำนัน ผู้ใหญ่บ้าน ประจำเดือน เพื่อสร้างกระแสการรับรู้ถึงที่มาของโครงการ ประโยชน์ของโครงการ และสิ่งที่ผู้บริจาคจะได้รับจากการบริจาคเบี้ยยังชีพในโครงการนี้ เพื่อให้กำนันและผู้ใหญ่บ้านประชาสัมพันธ์โครงการดังกล่าวในระดับตำบล และระดับหมู่บ้าน เพื่อสร้างกระแสการรับรู้ในพื้นที่ชุมชนหมู่บ้าน อย่างทั่วถึง

/๓. ให้จังหวัด...

๓. ให้จังหวัดแจ้งองค์กรปกครองส่วนท้องถิ่นประชาสัมพันธ์การรับแจ้งบริจาคเบี้ยยังชีพให้ผู้มีสิทธิรับเบี้ยยังชีพผู้สูงอายุและประชาชนทั่วไปได้รับทราบอย่างทั่วถึง โดยประชาสัมพันธ์ตามช่องทางสื่อต่างๆ ตามที่องค์กรปกครองส่วนท้องถิ่นจัดให้มี เช่น เว็บไซต์ เสียงตามสาย การประชาสัมพันธ์เคลื่อนที่ ฯลฯ เพื่อสร้างการรับรู้และเพื่อสร้างความเข้าใจในวัตถุประสงค์ของโครงการแก่ประชาชน และรายงานจำนวนผู้บริจาคเบี้ยยังชีพผู้สูงอายุให้สำนักงานส่งเสริมการปกครองท้องถิ่นจังหวัดทราบทุกเดือน

๔. ให้ท้องถิ่นจังหวัดสรุปยอดผู้บริจาคเบี้ยยังชีพผู้สูงอายุเข้ากองทุนผู้สูงอายุในแต่ละเดือน รายงานผู้ว่าราชการจังหวัดเป็นประจำทุกเดือน

จึงเรียนมาเพื่อพิจารณาดำเนินการต่อไป

ขอแสดงความนับถือ

(นายฉัตรชัย พรหมเลิศ)
ปลัดกระทรวงมหาดไทย

กรมส่งเสริมการปกครองท้องถิ่น
กองพัฒนาและส่งเสริมการบริหารงานท้องถิ่น
โทร. ๐-๒๒๔๑-๙๐๐๐ ต่อ ๔๑๓๑,๔๑๓๕ โทรสาร. ต่อ ๔๑๐๓

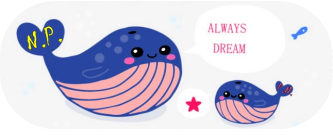

สำนักงานรัฐมนตรี
วันที่ ๑๒๔๐
วันที่ 19 ม.ค. 2561
เวลา 10.07
กระทรวงมหาดไทย

ด่วนที่สุด

ที่ พม ๐๔๐๔/ ๖๓๐

กระทรวงการพัฒนาสังคมและความมั่นคงของมนุษย์
๑๐๓๔ ถนนกรุงเกษม แขวงมหานาค
เขตป้อมปราบศัตรูพ่าย กรุงเทพมหานคร ๑๐๑๐๐

กระทรวงมหาดไทย
สำนักงานปลัดกระทรวงมหาดไทย
วันที่ 22 ม.ค. 2561
เลขรับ 2659.
เวลา

๑๖ มกราคม ๒๕๖๑

เรื่อง ขอความร่วมมือรณรงค์ประชาสัมพันธ์โครงการบริจาคเบี้ยยังชีพผู้สูงอายุเข้ากองทุนผู้สูงอายุ

เรียน รัฐมนตรีว่าการกระทรวงมหาดไทย

สิ่งที่ส่งมาด้วย ๑. ข้อมูลเป้าหมายโครงการ จำนวน ๑ ชุด
๒. ข้อมูลการประชาสัมพันธ์โครงการบริจาคเบี้ยยังชีพผู้สูงอายุเข้ากองทุนผู้สูงอายุ จำนวน ๑ ฉบับ
๓. แบบรายงานข้อมูลผู้บริจาคฯ จำนวน ๑ ฉบับ

ตามมติคณะรัฐมนตรี เมื่อวันที่ ๗ พฤศจิกายน ๒๕๖๐ มีนโยบายให้ดำเนินโครงการบริจาคเบี้ยยังชีพผู้สูงอายุเข้ากองทุนผู้สูงอายุโดยเร่งด่วนเพื่อนำเงินมาช่วยเหลือเพื่อการยังชีพแก่ผู้สูงอายุที่มีรายได้น้อย ตามโครงการลงทะเบียนเพื่อสวัสดิการแห่งรัฐ โดยเห็นชอบให้ดำเนินโครงการภายใต้ชื่อ "โครงการบริจาคเบี้ยยังชีพผู้สูงอายุเข้ากองทุนผู้สูงอายุ" ให้เริ่มดำเนินโครงการฯ ตั้งแต่วันที่ ๑ ธันวาคม ๒๕๖๐ เพื่อเป็นเงินช่วยเหลือแก่ผู้สูงอายุที่มีรายได้น้อย โดยมีเป้าหมายผู้บริจาคจำนวน ๕๐,๐๐๐ ราย ภายในระยะเวลา ๓ เดือน (มกราคม - มีนาคม ๒๕๖๑) นั้น

กระทรวงการพัฒนาสังคมและความมั่นคงของมนุษย์ จึงขอความร่วมมือท่านโปรดแจ้งให้ผู้ว่าราชการจังหวัดทุกจังหวัดดำเนินการรณรงค์สร้างกระแสการรับรู้และประชาสัมพันธ์โครงการบริจาคเบี้ยยังชีพผู้สูงอายุเข้ากองทุนผู้สูงอายุ เพื่อเชิญชวนให้ผู้สูงอายุที่มีสิทธิรับเบี้ยยังชีพบริจาคเบี้ยยังชีพเข้ากองทุนผู้สูงอายุให้เป็นไปตามเป้าหมายที่กำหนดไว้ รายละเอียดตามสิ่งที่ส่งมาด้วย

จึงเรียนมาเพื่อโปรดพิจารณา และขอขอบคุณมา ณ โอกาสนี้

ที่ มท ๐๔๐๐/ 289
เรียน ปลัดกระทรวงมหาดไทย
เพื่อโปรดพิจารณา

(นายสันชัย พัฒนะวิชัย)
หัวหน้ากลุ่มงานบริหารรักษาการในตำแหน่ง
หัวหน้าสำนักงานรัฐมนตรีว่าการกระทรวงมหาดไทย
เลขานุการรัฐมนตรีว่าการกระทรวงมหาดไทย
19 ม.ค. 2561

สำนักงานปลัดกระทรวงมหาดไทย
เลขรับ 149
วันที่ ๒๒ ม.ค. ๒๕๖๑
เวลา 9.44

ขอแสดงความนับถือ

พลเอก

(อนันตพร กาญจนรัตน์)
รัฐมนตรีว่าการกระทรวงการพัฒนาสังคมและความมั่นคงของมนุษย์

กรมกิจการผู้สูงอายุ
โทร./โทรสาร ๐ ๒๖๔๒ ๔๓๐๕

เลขรับ 1121
วันที่ ๒๒ ม.ค. ๒๕๖๑
เวลา

กรมส
เลขรับ 7200
วันที่ 22 ม.ค. 2561
เวลา

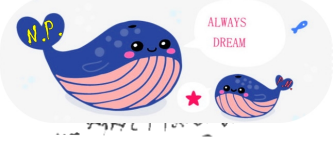

แนวทางข้อหารือ กฎหมายและระเบียบที่เกี่ยวกับ การเบิกจ่ายเบี้ยยังชีพ ของ อปท.

เป้าหมายโครงการบริจาคเบี้ยยังชีพผู้สูงอายุเข้ากองทุนผู้สูงอายุ		
ข้อมูล ณ วันที่ 4 มกราคม 2561		
ลำดับ	จังหวัด	เป้าหมาย (ราย)
1	กรุงเทพมหานคร	9,000
2	นครราชสีมา	4,000
3	เชียงใหม่	2,000
4	ขอนแก่น	2,000
5	อุบลราชธานี	2,000
6	นครศรีธรรมราช	2,000
7	บุรีรัมย์	2,000
8	ศรีสะเกษ	2,000
9	อุดรธานี	2,000
10	สุรินทร์	2,000
11	ร้อยอ็ด	2,000
12	นนทบุรี	2,000
13	เชียงราย	2,000
14	สงขลา	2,000
15	นครสวรรค์	1,000
16	ชัยภูมิ	1,000
17	ชลบุรี	1,000
18	สมุทรปราการ	1,000
19	เพชรบูรณ์	1,000
20	สุพรรณบุรี	1,000
21	ลำปาง	1,000
22	มหาสารคาม	1,000
23	สกลนคร	1,000
24	ราชบุรี	1,000
25	ปทุมธานี	1,000
26	พิษณุโลก	1,000
27	กาฬสินธุ์	1,000
28	สุราษฎร์ธานี	1,000
29	นครปฐม	1,000
30	พระนครศรีอยุธยา	1,000
31	ลพบุรี	1,000

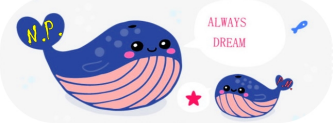

เป้าหมายโครงการบริจาคเบี้ยยังชีพผู้สูงอายุเข้ากองทุนผู้สูงอายุ		
ข้อมูล ณ วันที่ 4 มกราคม 2561		
ลำดับ	จังหวัด	เป้าหมาย (ราย)
32	กาญจนบุรี	1,000
33	กำแพงเพชร	1,000
34	ฉะเชิงเทรา	1,000
35	สุโขทัย	1,000
36	เลย	1,000
37	พิจิตร	1,000
38	สระบุรี	500
39	นครพนม	500
40	แพร่	500
41	ตรัง	500
42	พะเยา	500
43	พัทลุง	500
44	อุตรดิตถ์	500
45	จันทบุรี	500
46	ระยอง	500
47	นราธิวาส	500
48	น่าน	500
49	ลำพูน	500
50	ยโสธร	500
51	เพชรบุรี	500
52	ปัตตานี	500
53	ชุมพร	500
54	ประจวบคีรีขันธ์	500
55	สมุทรสาคร	500
56	ปราจีนบุรี	500
57	สระแก้ว	500
58	หนองคาย	500
59	หนองบัวลำภู	500
60	ตาก	500
61	ชัยนาท	500
62	อุทัยธานี	500

เป้าหมายโครงการบริจาคเบี้ยยังชีพผู้สูงอายุเข้ากองทุนผู้สูงอายุ		
ข้อมูล ณ วันที่ 4 มกราคม 2561		
ลำดับ	จังหวัด	เป้าหมาย (ราย)
63	ยะลา	500
64	อ่างทอง	500
65	อำนาจเจริญ	500
66	บึงกาฬ	500
67	กระบี่	500
68	นครนายก	200
69	มุกดาหาร	200
70	สิงห์บุรี	200
71	ภูเก็ต	200
72	พังงา	200
73	สมุทรสงคราม	200
74	สตูล	200
75	ตราด	200
76	แม่ฮ่องสอน	200
77	ระนอง	200
รวม		77,000

หมายเหตุ : จำนวนค่าเป้าหมายคำนวนจาก 1% ของจำนวนผู้สูงอายุในแต่ละจังหวัด

"โครงการบริจาคเบี้ยยังชีพเข้ากองทุนผู้สูงอายุ"

>> วันที่ 7 พฤศจิกายน 2560 <u>เห็นชอบ</u> แนวทางโครงการบริจาคเบี้ยยังชีพผู้สูงอายุเข้ากองทุนผู้สูงอายุ

การคุ้มครอง ส่งเสริม สนับสนุน และช่วยเหลือผู้สูงอายุที่มีรายได้น้อย ในโครงการลงทะเบียนเพื่อสวัสดิการแห่งรัฐ จำนวน 3,620,301 คน

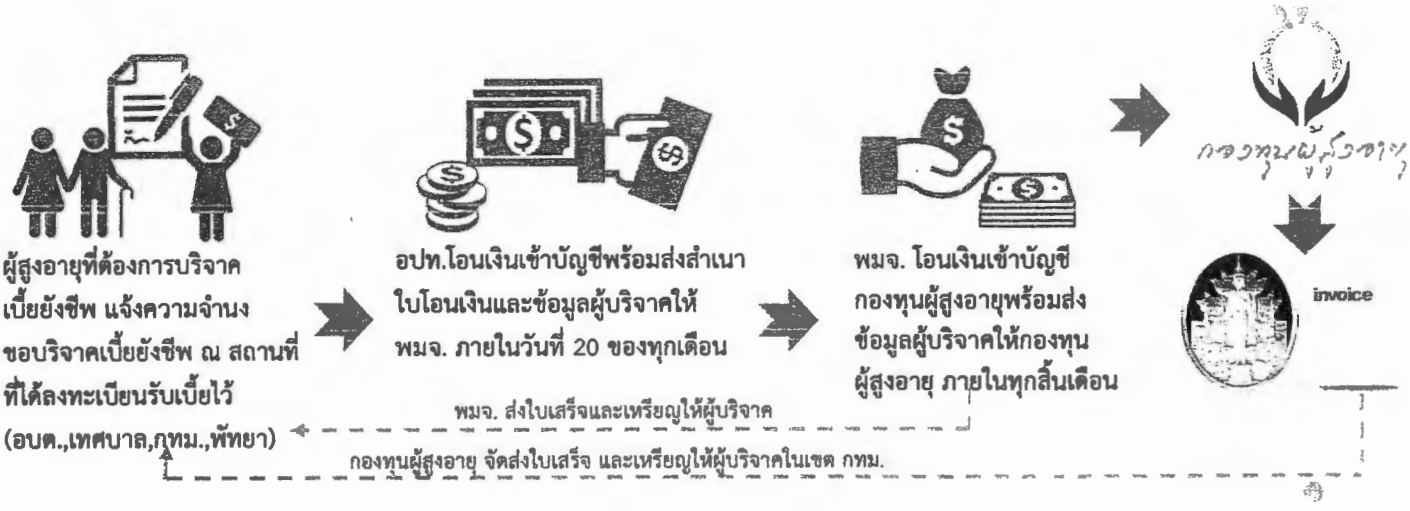

<u>ด้านรายได้</u>

1. เป็นผู้ที่ไม่มีรายได้หรือมีรายได้น้อยมาก คือ โดยในแต่ละเดือนมี รายได้ต่ำกว่าเส้นความยากจน (น้อยกว่า 2,644 บาทต่อเดือน) หรือไม่เกิน 30,000 บาทต่อปี จำนวน 3,072,276 คน
2. เป็นผู้มีรายได้ตั้งแต่ 30,000-100,000 บาทต่อปี จำนวน 542,702 คน

<u>ด้านความพิการ</u>

ผู้พิการ จำนวน 188,005 คน

<u>ด้านหนี้สิน</u>

ผู้มีหนี้สิน จำนวน 1,142,520 คน แบ่งเป็น

* หนี้ในระบบ จำนวน 907,614 คน
* หนี้นอกระบบ จำนวน 147,658 คน
* หนี้ทั้งในและนอกระบบ จำนวน 87,248 คน

<u>ด้านที่อยู่อาศัย</u>

- มีที่อยู่อาศัยเป็นของตนเอง จำนวน 1,988,783 คน
- อาศัยอยู่กับครอบครัวหรือบุคคลอื่น จำนวน 1,429,171 คน
- เช่าอยู่ จำนวน 161,347 คน
- อยู่ในสถานสงเคราะห์ของรัฐ จำนวน 9,061 คน
- ไม่มีที่อยู่อาศัย จำนวน 15,103 คน

ข้อมูล ณ วันที่ 4 มกราคม 2561 กองทุนบริหารกองทุนผู้สูงอายุ กรมกิจการผู้สูงอายุ

แบบรายงานผู้บริจาคเบี้ยยังชีพเพื่อจ่ายเป็นเงินสงเคราะห์เพื่อการยังชีพให้แก่ผู้สูงอายุที่มีรายได้น้อย

ประจำเดือน ..... พ.ศ. .....

ของเทศบาล/อบต. ..... อำเภอ ..... จังหวัด .....

ลำดับที่	คำนำหน้า	ชื่อ	นามสกุล	เลขประจำตัวประชาชน	ที่อยู่							จำนวนเงินที่บริจาค	
					บ้านเลขที่	ซอย	ถนน	หมู่ที่	ตำบล	อำเภอ	จังหวัด	ตัวเลข (บาท)	ตัวอักษร (บาท)
รวมเป็นเงิน												0	

ลงชื่อผู้ให้ข้อมูล .....

(.....

ตำแหน่ง .....

เบอร์โทรศัพท์ .....

แนวทางข้อหารือ กฎหมายและระเบียบที่เกี่ยวกับ การเบิกจ่ายเบี้ยยังชีพ ของ อปท.

ด่วนที่สุด

ที่ มท ๐๘๑๐.๖/ว ๙๔๕

กรมส่งเสริมการปกครองท้องถิ่น
ถนนนครราชสีมา เขตดุสิต กทม. ๑๐๓๐๐

๒๓ มีนาคม ๒๕๖๑

เรื่อง หารือคุณสมบัติของผู้มีสิทธิรับบัตรสวัสดิการแห่งรัฐ

เรียน ผู้ว่าราชการจังหวัด ทุกจังหวัด

ด้วยกรมส่งเสริมการปกครองท้องถิ่น ได้รับข้อหารือจากองค์กรปกครองส่วนท้องถิ่นหลายแห่งว่า การที่ผู้สูงอายุได้รับเบี้ยยังชีพผู้สูงอายุและได้รับบัตรสวัสดิการแห่งรัฐด้วย ถือว่าเป็นผู้ได้รับสวัสดิการหรือสิทธิประโยชน์อื่นใดจากหน่วยงานของรัฐ และทำให้ขาดคุณสมบัติของผู้มีสิทธิได้รับเงินเบี้ยยังชีพผู้สูงอายุตามข้อ ๖ (๔) ของระเบียบกระทรวงมหาดไทยว่าด้วยหลักเกณฑ์การจ่ายเงินเบี้ยยังชีพผู้สูงอายุขององค์กรปกครองส่วนท้องถิ่น พ.ศ. ๒๕๕๒ หรือไม่

กรมส่งเสริมการปกครองท้องถิ่น พิจารณาแล้วเห็นว่า สิทธิได้รับเงินเบี้ยยังชีพของผู้สูงอายุเป็นรายเดือนนั้นเป็นไปตามพระราชบัญญัติผู้สูงอายุ พ.ศ. ๒๕๔๖ มาตรา ๑๑ (๑๑) และนายกรัฐมนตรีได้ประกาศกำหนดให้หน่วยงานที่มีหน้าที่เกี่ยวกับการสงเคราะห์เบี้ยยังชีพในสังกัดองค์กรปกครองส่วนท้องถิ่นมีหน้าที่ดำเนินการจ่ายเงินเบี้ยยังชีพเป็นรายเดือนให้แก่ผู้สูงอายุอย่างทั่วถึงและเป็นธรรม ซึ่งกระทรวงมหาดไทยได้วางหลักเกณฑ์การจ่ายเงินเบี้ยยังชีพผู้สูงอายุไว้ตามระเบียบกระทรวงมหาดไทยว่าด้วยหลักเกณฑ์การจ่ายเงินเบี้ยยังชีพผู้สูงอายุขององค์กรปกครองส่วนท้องถิ่น พ.ศ. ๒๕๕๒ แก้ไขเพิ่มเติมถึง (ฉบับที่ ๒) พ.ศ. ๒๕๖๐ โดยข้อ ๖ (๔) กำหนดลักษณะต้องห้ามของผู้มีสิทธิจะได้รับเงินเบี้ยยังชีพผู้สูงอายุไว้ว่าไม่เป็นผู้ได้รับสวัสดิการหรือสิทธิประโยชน์อื่นใดจากหน่วยงานของรัฐ รัฐวิสาหกิจหรือองค์กรปกครองส่วนท้องถิ่น ได้แก่ ผู้รับเงินบำนาญเบี้ยหวัด บำนาญพิเศษ หรือเงินอื่นใดในลักษณะเดียวกัน ผู้สูงอายุที่อยู่ในสถานสงเคราะห์ของรัฐหรือองค์กรปกครองส่วนท้องถิ่น ผู้ที่ได้รับเงินเดือน ค่าตอบแทน รายได้ประจำ หรือผลประโยชน์ตอบแทนอย่างอื่นที่รัฐหรือองค์กรปกครองส่วนท้องถิ่นจัดให้เป็นประจำ ฯลฯ ซึ่งสิทธิของผู้สูงอายุที่ได้รับเงินเบี้ยยังชีพดังกล่าวจะสิ้นสุดลงเมื่อเข้าเงื่อนไขกรณีใดกรณีหนึ่งตามข้อ ๑๔ ของระเบียบนี้ กล่าวคือ (๑) ตาย (๒) ขาดคุณสมบัติตามข้อ ๖ และ (๓) แจ้งสละสิทธิการขอรับเงินเบี้ยยังชีพผู้สูงอายุเป็นหนังสือต่อองค์กรปกครองส่วนท้องถิ่นที่ตนมีสิทธิได้รับเบี้ยยังชีพผู้สูงอายุ สำหรับกรณีการจัดให้มีบัตรสวัสดิการแห่งรัฐเป็นไปตามมติคณะรัฐมนตรี เมื่อวันที่ ๒๙ สิงหาคม ๒๕๖๐ โดยมีวัตถุประสงค์เพื่อช่วยเหลือผู้ที่มีรายได้น้อยไม่เกิน ๑๐๐,๐๐๐ บาทต่อปี โดยให้การช่วยเหลือเป็นบัตรสวัสดิการนำไปใช้ซื้อสินค้าอุปโภคบริโภคที่จำเป็นหรือก๊าซหุงต้มจากร้านค้าที่ถูกกำหนดไว้ และค่าใช้จ่ายเกี่ยวกับการโดยสารรถโดยสารประจำทางและรถไฟตามที่กำหนดเท่านั้น ส่วนกรณีการรับเงินเบี้ยยังชีพผู้สูงอายุนั้น ผู้สูงอายุมีสิทธิได้รับเบี้ยยังชีพผู้สูงอายุตามที่กฎหมายกำหนดเป็นเงินเพื่อนำไปใช้จ่ายต่างๆ ได้ตามความเหมาะสมของผู้สูงอายุนั้น ซึ่งประโยชน์ที่ผู้สูงอายุจะได้รับจากบัตรสวัสดิการแห่งรัฐในลักษณะที่กล่าวมาข้างต้น มิได้มีลักษณะเช่นเดียวกับลักษณะต้องห้ามของ

/ผู้มีสิทธิ...

ผู้มีสิทธิได้รับเงินเบี้ยยังชีพผู้สูงอายุ ดังนั้นการได้รับบัตรสวัสดิการแห่งรัฐ จึงมิใช่ลักษณะต้องห้ามในการมีสิทธิรับเงินเบี้ยยังชีพผู้สูงอายุ ตามข้อ ๖ (๔) ของระเบียบกระทรวงมหาดไทยว่าด้วยหลักเกณฑ์การจ่ายเงินเบี้ยยังชีพผู้สูงอายุขององค์กรปกครองส่วนท้องถิ่น พ.ศ. ๒๕๕๒

ดังนั้น เพื่อเป็นการสร้างความเข้าใจที่ถูกต้องในการจ่ายเงินเบี้ยยังชีพผู้สูงอายุ ตามระเบียบกระทรวงมหาดไทยว่าด้วยหลักเกณฑ์การจ่ายเงินเบี้ยยังชีพผู้สูงอายุขององค์กรปกครองส่วนท้องถิ่น พ.ศ. ๒๕๕๒ จึงขอให้จังหวัดแจ้งให้องค์กรปกครองส่วนท้องถิ่นทราบและถือปฏิบัติไปในแนวทางเดียวกันต่อไป

จึงเรียนมาเพื่อโปรดทราบและพิจารณาดำเนินการต่อไป

ขอแสดงความนับถือ

(นายสุทธิพงษ์ จุลเจริญ)
อธิบดีกรมส่งเสริมการปกครองท้องถิ่น

กองพัฒนาและส่งเสริมการบริหารงานท้องถิ่น
ส่วนส่งเสริมการพัฒนาเศรษฐกิจ สังคม และการมีส่วนร่วม
โทรศัพท์. ๐ - ๒๒๔๑-๙๐๐๐ ต่อ ๔๑๓๑ , ๔๑๓๕ /โทรสาร. ต่อ ๔๑๐๓

ด่วนที่สุด

ที่ มท ๐๘๐๘.๒/ว ๑๑๘๐

กรมส่งเสริมการปกครองท้องถิ่น
ถนนนครราชสีมา เขตดุสิต
กทม. ๑๐๓๐๐

๒๕ เมษายน ๒๕๖๑

เรื่อง ซักซ้อมแนวทางการใช้จ่ายเงินสะสมทดรองจ่ายไปพลางก่อน

เรียน ผู้ว่าราชการจังหวัด ทุกจังหวัด

อ้างถึง ๑. หนังสือกระทรวงมหาดไทย ด่วนที่สุด ที่ มท ๐๘๐๘.๒/ว ๕๗๙๔ ลงวันที่ ๑๐ ตุลาคม ๒๕๖๐
๒. วิทยุสื่อสาร กรมส่งเสริมการปกครองท้องถิ่น ด่วนที่สุด ที่ มท ๐๘๐๘.๒/ว ๖๑๔ ลงวันที่ ๖ มีนาคม ๒๕๖๑

ตามที่กระทรวงมหาดไทย แจ้งซักซ้อมแนวทางการใช้จ่ายเงินสะสมทดรองจ่ายไปพลางก่อน กรณีเงินเบี้ยยังชีพผู้สูงอายุและเงินเบี้ยความพิการ และเงินอุดหนุนให้หน่วยงานอื่น โดยกำหนดหลักเกณฑ์และแนวทางปฏิบัติการจ่ายเงินเบี้ยยังชีพผู้สูงอายุและเบี้ยความพิการ และเงินอุดหนุนให้หน่วยงานอื่น ความละเอียดตามอ้างถึง นั้น

กรมส่งเสริมการปกครองท้องถิ่น พิจารณาแล้ว เพื่อให้การใช้จ่ายเงินสะสมทดรองจ่ายไปพลางก่อนขององค์กรปกครองส่วนท้องถิ่น กรณีเงินเบี้ยยังชีพผู้สูงอายุ เงินเบี้ยความพิการ เงินค่าอาหารกลางวัน เงินค่าอาหารเสริมนม และเงินอุดหนุนให้หน่วยงานอื่น เป็นไปในแนวทางเดียวกัน ถูกต้องตามกฎหมาย ระเบียบ และหนังสือสั่งการที่เกี่ยวข้อง สามารถแก้ไขปัญหาความเดือดร้อนของประชาชน จึงขอความร่วมมือให้ผู้ว่าราชการจังหวัดแจ้งแนวทางการใช้จ่ายเงินสะสมทดรองจ่ายไปพลางก่อนกรณีดังกล่าว ให้องค์กรปกครองส่วนท้องถิ่นถือปฏิบัติ ดังนี้

๑. เบี้ยยังชีพผู้สูงอายุและเบี้ยความพิการ

๑.๑ กรณีองค์กรปกครองส่วนท้องถิ่นได้รับการจัดสรรงบประมาณเงินเบี้ยยังชีพผู้สูงอายุและเงินเบี้ยความพิการ แต่ผู้มีสิทธิได้ยื่นคำขอรับเงินเบี้ยยังชีพผู้สูงอายุและเงินเบี้ยความพิการรายใหม่เพิ่มขึ้นตามระเบียบกระทรวงมหาดไทยว่าด้วยหลักเกณฑ์การจ่ายเงินเบี้ยยังชีพผู้สูงอายุขององค์กรปกครองส่วนท้องถิ่น พ.ศ. ๒๕๕๒ และระเบียบกระทรวงมหาดไทยว่าด้วยหลักเกณฑ์การจ่ายเงินเบี้ยความพิการให้คนพิการขององค์กรปกครองส่วนท้องถิ่น พ.ศ. ๒๕๕๓ และที่แก้ไขเพิ่มเติม ทำให้มีรายจ่ายจริงมากกว่างบประมาณที่ได้รับการจัดสรร องค์กรปกครองส่วนท้องถิ่นสามารถโอนงบประมาณรายจ่ายตามระเบียบกระทรวงมหาดไทยว่าด้วยวิธีการงบประมาณขององค์กรปกครองส่วนท้องถิ่น พ.ศ. ๒๕๔๑ และที่แก้ไขเพิ่มเติม ไปจ่ายเงินเบี้ยยังชีพผู้สูงอายุและเงินเบี้ยความพิการในส่วนที่เพิ่มขึ้นได้

๑.๒ กรณีองค์กรปกครองส่วนท้องถิ่นมีงบประมาณไม่เพียงพอต่อการบริหาร อาจขอทำความตกลงกับผู้ว่าราชการจังหวัด ตามระเบียบกระทรวงมหาดไทยว่าด้วยการรับเงิน การเบิกจ่ายเงิน การฝากเงิน การเก็บรักษาเงิน และการตรวจเงินขององค์กรปกครองส่วนท้องถิ่น พ.ศ. ๒๕๔๗ ข้อ ๔ และข้อ ๘๘ ประกอบคำสั่งกระทรวงมหาดไทย ที่ ๑๘๑/๒๕๔๘ ลงวันที่ ๒๙ มีนาคม ๒๕๔๘ เรื่อง การมอบอำนาจให้ผู้ว่าราชการจังหวัดปฏิบัติราชการแทน เพื่อนำเงินสะสมทดรองจ่ายไปพลางก่อน

๑.๓ ให้องค์กรปกครองส่วนท้องถิ่นตรวจสอบรายชื่อผู้มีสิทธิได้รับเงินเบี้ยยังชีพผู้สูงอายุและเงินเบี้ยความพิการในเขตพื้นที่กับข้อมูลในระบบสารสนเทศการจัดการฐานข้อมูลเงินเบี้ยยังชีพขององค์กรปกครองส่วนท้องถิ่นให้ตรงกัน หากได้รับการจัดสรรงบประมาณไม่เพียงพอให้รายงานจังหวัดเพื่อแจ้งกรมส่งเสริมการปกครองท้องถิ่นเสนอของบประมาณเพิ่มเติมในส่วนที่ยังไม่ได้รับการจัดสรรต่อไป

/๑.๔ ให้องค์กร...

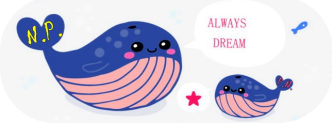

๑.๔ ให้องค์กรปกครองส่วนท้องถิ่นดำเนินการจ่ายเงินเบี้ยยังชีพผู้สูงอายุและเงินเบี้ยความพิการ โดยถือปฏิบัติตามระเบียบกระทรวงมหาดไทยว่าด้วยหลักเกณฑ์การจ่ายเงินเบี้ยยังชีพผู้สูงอายุขององค์กรปกครองส่วนท้องถิ่น พ.ศ. ๒๕๕๒ และระเบียบกระทรวงมหาดไทยว่าด้วยหลักเกณฑ์การจ่ายเงินเบี้ยความพิการให้คนพิการขององค์กรปกครองส่วนท้องถิ่น พ.ศ. ๒๕๕๓ และที่แก้ไขเพิ่มเติม

๒. ค่าอาหารกลางวันและค่าอาหารเสริมนม

๒.๑ ให้องค์กรปกครองส่วนท้องถิ่นตรวจสอบจำนวนเด็กของสถานศึกษากับข้อมูลในระบบสารสนเทศขององค์กรปกครองส่วนท้องถิ่นให้ตรงกัน หากได้รับการจัดสรรงบประมาณไม่เพียงพอให้รายงานจังหวัดเพื่อแจ้งกรมส่งเสริมการปกครองท้องถิ่นเสนอของบประมาณเพิ่มเติมในส่วนที่ยังไม่ได้รับการจัดสรรต่อไป

๒.๒ กรณีองค์กรปกครองส่วนท้องถิ่นได้รับการจัดสรรงบประมาณเงินค่าอาหารกลางวันและค่าอาหารเสริมนมของสถานศึกษาในสังกัดองค์กรปกครองส่วนท้องถิ่นแล้ว แต่มีจำนวนเด็กรายใหม่เพิ่มขึ้นทำให้มีรายจ่ายจริงมากกว่างบประมาณที่ได้รับการจัดสรร องค์กรปกครองส่วนท้องถิ่นสามารถโอนงบประมาณรายจ่ายตามระเบียบกระทรวงมหาดไทยว่าด้วยวิธีการงบประมาณขององค์กรปกครองส่วนท้องถิ่น พ.ศ. ๒๕๔๑ และที่แก้ไขเพิ่มเติม ไปจ่ายเป็นค่าอาหารกลางวันและค่าอาหารเสริมนมในส่วนที่เพิ่มขึ้นได้

๒.๓ กรณีองค์กรปกครองส่วนท้องถิ่นมีงบประมาณไม่เพียงพอที่จะนำมาจ่ายเป็นค่าอาหารกลางวันและอาหารเสริมนมของสถานศึกษาในสังกัดองค์กรปกครองส่วนท้องถิ่น องค์กรปกครองส่วนท้องถิ่นอาจขอทำความตกลงกับผู้ว่าราชการจังหวัด ตามระเบียบกระทรวงมหาดไทยว่าด้วยการรับเงิน การเบิกจ่ายเงิน การฝากเงิน การเก็บรักษาเงิน และการตรวจเงินขององค์กรปกครองส่วนท้องถิ่น พ.ศ. ๒๕๔๗ ข้อ ๔ และข้อ ๘๘ ประกอบคำสั่งกระทรวงมหาดไทย ที่ ๑๘๑/๒๕๔๘ ลงวันที่ ๒๙ มีนาคม ๒๕๔๘ เรื่อง การมอบอำนาจให้ผู้ว่าราชการจังหวัดปฏิบัติราชการแทน เพื่อนำเงินสะสมทดรองจ่ายไปพลางก่อน

๒.๔ กรณีสถานศึกษาสังกัดหน่วยงานอื่น ได้รับการจัดสรรงบประมาณเงินค่าอาหารกลางวันไม่เพียงพอเนื่องจากมีจำนวนเด็กรายใหม่เพิ่มขึ้น ทำให้มีรายจ่ายจริงมากกว่างบประมาณที่ได้รับการจัดสรร ให้สถานศึกษาจัดทำโครงการขอรับการสนับสนุนจากองค์กรปกครองส่วนท้องถิ่นเพิ่มเติม และองค์กรปกครองส่วนท้องถิ่นสามารถโอนงบประมาณรายจ่ายตามระเบียบกระทรวงมหาดไทยว่าด้วยวิธีการงบประมาณขององค์กรปกครองส่วนท้องถิ่น พ.ศ. ๒๕๔๑ และที่แก้ไขเพิ่มเติม เพื่อสนับสนุนให้สถานศึกษาเป็นเงินค่าอาหารกลางวันในส่วนที่เพิ่มขึ้นได้ หากองค์กรปกครองส่วนท้องถิ่นมีงบประมาณไม่เพียงพอให้ถือปฏิบัติตามข้อ ๒.๓

จึงเรียนมาเพื่อโปรดทราบและแจ้งองค์กรปกครองส่วนท้องถิ่นถือเป็นแนวทางปฏิบัติต่อไป

ขอแสดงความนับถือ

(นายสุทธิพงษ์ จุลเจริญ)
อธิบดีกรมส่งเสริมการปกครองท้องถิ่น

สำนักบริหารการคลังท้องถิ่น
ส่วนการจัดสรรเงินอุดหนุนและพัฒนาระบบงบประมาณ
โทร./โทรสาร ๐ ๒๒๔๑ ๙๐๔๙

ที่ มท ๐๘๑๐.๖/ว ๒๐๗๖

กรมส่งเสริมการปกครองท้องถิ่น
ถนนนครราชสีมา เขตดุสิต กทม. ๑๐๓๐๐

๕ กรกฎาคม ๒๕๖๑

เรื่อง การซักซ้อมแนวทางการตั้งงบประมาณรายจ่ายประจำปีงบประมาณ พ.ศ. ๒๕๖๒ เงินอุดหนุนทั่วไป เงินอุดหนุนสำหรับโครงการเสริมสร้างสวัสดิการทางสังคมให้แก่ผู้พิการและทุพพลภาพ โครงการสนับสนุนการจัดสวัสดิการทางสังคมแก่ผู้ด้อยโอกาสทางสังคม และโครงการสร้างหลักประกันด้านรายได้แก่ผู้สูงอายุ

เรียน ผู้ว่าราชการจังหวัด ทุกจังหวัด

อ้างถึง หนังสือกระทรวงมหาดไทย ด่วนมาก ที่ มท ๐๘๐๘.๒/ว ๓๐๒๘ ลงวันที่ ๖ มิถุนายน ๒๕๖๑

สิ่งที่ส่งมาด้วย แนวทางการตั้งงบประมาณรายจ่ายประจำปีงบประมาณ พ.ศ. ๒๕๖๒ เงินอุดหนุนทั่วไป เงินอุดหนุนสำหรับโครงการเสริมสร้างสวัสดิการทางสังคมให้แก่ผู้พิการและทุพพลภาพ โครงการสนับสนุนการจัดสวัสดิการทางสังคมแก่ผู้ด้อยโอกาสทางสังคม และโครงการสร้างหลักประกันด้านรายได้แก่ผู้สูงอายุ จำนวน ๑ ชุด

ตามหนังสือที่อ้างถึง กระทรวงมหาดไทยได้มีหนังสือซักซ้อมแนวทางการจัดทำงบประมาณรายจ่ายประจำปีงบประมาณ พ.ศ. ๒๕๖๒ ขององค์กรปกครองส่วนท้องถิ่น เพื่อให้องค์กรปกครองส่วนท้องถิ่นถือเป็นแนวทางปฏิบัติ นั้น

กรมส่งเสริมการปกครองท้องถิ่นพิจารณาแล้ว เพื่อให้การจัดทำงบประมาณและการใช้จ่ายงบประมาณขององค์กรปกครองส่วนท้องถิ่นในเรื่องดังกล่าวเป็นไปด้วยความเรียบร้อยและบรรลุวัตถุประสงค์ จึงขอให้แจ้งเทศบาล/องค์การบริหารส่วนตำบล พิจารณาจัดทำแผนพัฒนาสี่ปีขององค์กรปกครองส่วนท้องถิ่นและตั้งงบประมาณสำหรับดำเนินการตามอำนาจหน้าที่และภารกิจถ่ายโอน **<u>ด้านรายรับ</u>** ตั้งไว้ในหมวดเงินอุดหนุนประเภทเงินอุดหนุนทั่วไป สำหรับดำเนินการตามอำนาจหน้าที่และภารกิจถ่ายโอน เลือกทำ และ **<u>ด้านรายจ่าย</u>** ให้ตั้งไว้ในหมวดงบกลางประเภทเบี้ยยังชีพผู้สูงอายุ เบี้ยยังชีพคนพิการ หรือเบี้ยยังชีพผู้ป่วยเอดส์ รายละเอียดปรากฏตามสิ่งที่ส่งมาด้วย

จึงเรียนมาเพื่อโปรดพิจารณาดำเนินการต่อไป

ขอแสดงความนับถือ

(นายธนา ยันตรโกวิท)
รองอธิบดี ปฏิบัติราชการแทน
อธิบดีกรมส่งเสริมการปกครองท้องถิ่น

กองพัฒนาและส่งเสริมการบริหารงานท้องถิ่น
ส่วนส่งเสริมการพัฒนาเศรษฐกิจ สังคม และคุณภาพชีวิต
โทร ๐-๒๒๔๑-๙๐๐๐ ต่อ ๔๑๓๑,๔๑๓๕ โทรสาร ต่อ ๔๓๐๑
ผู้ประสานงาน พีรณัฐ ประทุมชาติภักดี โทร ๐๘๓-๔๒๐๙๑๓๖

รายการ	รายละเอียด/กิจกรรม	หมายเหตุ
เงินอุดหนุนทั่วไป เงินอุดหนุนสำหรับโครงการเสริมสร้างสวัสดิการทางสังคมให้แก่ผู้พิการและทุพพลภาพ	- ดำเนินการเพื่อรองรับการจัดสวัสดิการเบี้ยความพิการให้แก่คนพิการที่มีสิทธิตามหลักเกณฑ์ที่กำหนดที่ได้แสดงความจำนงโดยการขอขึ้นทะเบียนเพื่อขอรับเงินเบี้ยความพิการไว้กับองค์กรปกครองส่วนท้องถิ่นแล้ว โดยคนพิการที่มีสิทธิจะได้รับเบี้ยความพิการคนละ ๘๐๐ บาทต่อเดือน (ตามมติคณะรัฐมนตรี เมื่อวันที่ ๒๕ พฤศจิกายน พ.ศ. ๒๕๕๗) <u>เว้นแต่ในส่วนของเงินเพิ่มเติมที่องค์กรปกครองส่วนท้องถิ่นดำเนินการตามข้อ ๑๘ (๒) แห่งระเบียบกระทรวงมหาดไทย ว่าด้วยการจ่ายเงินสงเคราะห์เพื่อการยังชีพขององค์กรปกครองส่วนท้องถิ่น พ.ศ. ๒๕๔๘ ที่ได้ดำเนินการให้กับรายเดิมมาก่อน</u> **- ให้องค์กรปกครองส่วนท้องถิ่นดำเนินการตั้งงบประมาณใน ข้อบัญญัติ/เทศบัญญัติ โดยต้องบรรจุไว้ในแผนพัฒนาสี่ปีขององค์กรปกครองส่วนท้องถิ่น** **ด้านรายรับ :** ตั้งไว้ในหมวดเงินอุดหนุน ประเภทเงินอุดหนุนทั่วไป สำหรับดำเนินการตามอำนาจหน้าที่และภารกิจถ่ายโอน เลือกทำ **ด้านรายจ่าย : ให้ตั้งไว้ในหมวดงบกลาง** ประเภทเบี้ยยังชีพคนพิการ - ใช้ฐานข้อมูลจำนวนคนพิการตามประกาศบัญชีรายชื่อผู้มีสิทธิรับเงินเบี้ยความพิการ ประจำปีงบประมาณ พ.ศ. ๒๕๖๒ โดยคำนวณจากอัตราเฉลี่ยการเพิ่มขึ้น ๓ ปี ย้อนหลัง และข้อมูลจำนวนคนพิการที่ได้บันทึกในระบบสารสนเทศการจัดการฐานข้อมูลเบี้ยยังชีพขององค์กรปกครองส่วนท้องถิ่นจากประกาศบัญชีรายชื่อ - การดำเนินการจ่ายเงินเบี้ยความพิการให้ถือปฏิบัติตามระเบียบกระทรวงมหาดไทย ว่าด้วยหลักเกณฑ์การจ่ายเงินเบี้ยความพิการให้คนพิการขององค์กรปกครองส่วนท้องถิ่น (ฉบับที่ ๒) พ.ศ. ๒๕๕๙ รวมถึงหนังสือสั่งการที่เกี่ยวข้อง	ตามภารกิจถ่ายโอน มาตรา ๑๖ แห่ง พ.ร.บ. กำหนดแผนและขั้นตอนการกระจายอำนาจฯ พ.ศ. ๒๕๔๒

รายการ	รายละเอียด/กิจกรรม	หมายเหตุ
เงินอุดหนุนทั่วไปสำหรับสนับสนุนการสงเคราะห์เบี้ยยังชีพผู้ป่วยเอดส์	- ดำเนินการเพื่อรองรับการสงเคราะห์เบี้ยยังชีพผู้ป่วยเอดส์ ให้แก่ผู้ป่วยเอดส์ที่แพทย์ได้รับรองและทำการวินิจฉัยแล้ว และมีความเป็นอยู่ยากจน หรือถูกทอดทิ้งขาดผู้อุปการะดูแล ไม่สามารถประกอบอาชีพเลี้ยงตนเองได้ โดยผู้ป่วยเอดส์ที่มีสิทธิจะได้รับเบี้ยยังชีพคนละ ๕๐๐ บาทต่อเดือน ครบทั้ง ๑๒ เดือน **- ให้องค์กรปกครองส่วนท้องถิ่นดำเนินการตั้งงบประมาณใน ข้อบัญญัติ/เทศบัญญัติ โดยต้องบรรจุไว้ในแผนพัฒนาสี่ปีขององค์กรปกครองส่วนท้องถิ่น** **ด้านรายรับ :** ตั้งไว้ในหมวดเงินอุดหนุน ประเภทเงินอุดหนุนทั่วไป สำหรับดำเนินการตามอำนาจหน้าที่และภารกิจถ่ายโอน เลือกทำ **ด้านรายจ่าย : ให้ตั้งไว้ในหมวดงบกลาง** ประเภทเบี้ยยังชีพผู้ป่วยเอดส์ - การดำเนินงานให้ถือปฏิบัติตามระเบียบกระทรวงมหาดไทย ว่าด้วยการจ่ายเงินสงเคราะห์เพื่อการยังชีพขององค์กรปกครองส่วนท้องถิ่น พ.ศ. ๒๕๔๘	ตามภารกิจถ่ายโอน มาตรา ๑๖ แห่ง พ.ร.บ. กำหนดแผนและขั้นตอนการกระจายอำนาจฯ พ.ศ. ๒๕๔๒

รายการ	รายละเอียด/กิจกรรม	หมายเหตุ
เงินอุดหนุนทั่วไป โครงการสร้างหลักประกันด้านรายได้แก่ผู้สูงอายุ	- ดำเนินการเพื่อรองรับการจัดสวัสดิการให้แก่ผู้สูงอายุที่มีอายุ ๖๐ ปีบริบูรณ์ขึ้นไป ที่มีคุณสมบัติครบถ้วนตามระเบียบกระทรวงมหาดไทย ว่าด้วยหลักเกณฑ์การจ่ายเงินเบี้ยยังชีพผู้สูงอายุขององค์กรปกครองส่วนท้องถิ่น พ.ศ. ๒๕๕๒ และได้ขึ้นทะเบียนขอรับเงินเบี้ยยังชีพไว้กับองค์กรปกครองส่วนท้องถิ่นไว้แล้ว โดยจ่ายอัตราเบี้ยยังชีพรายเดือนแบบขั้นบันไดสำหรับผู้สูงอายุ โดยผู้สูงอายุ ๖๐-๖๙ ปี จะได้รับ ๖๐๐ บาท อายุ ๗๐-๗๙ ปี จะได้รับ ๗๐๐ บาท อายุ ๘๐-๘๙ ปี จะได้รับ ๘๐๐ บาท และอายุ ๙๐ ปีขึ้นไป จะได้รับ ๑,๐๐๐ บาท (<u>เว้นแต่ในส่วนของเงินเพิ่มเติมที่องค์กรปกครองส่วนท้องถิ่นดำเนินการ ตามข้อ ๑๘ (๒) แห่งระเบียบกระทรวงมหาดไทย ว่าด้วยการจ่ายเงินสงเคราะห์เพื่อการยังชีพขององค์กรปกครองส่วนท้องถิ่น พ.ศ. ๒๕๔๘ ที่ได้ดำเนินการให้กับรายเดิมมาก่อน</u>) **- ให้องค์กรปกครองส่วนท้องถิ่นดำเนินการตั้งงบประมาณในข้อบัญญัติ/เทศบัญญัติ โดยต้องบรรจุไว้ในแผนพัฒนาสี่ปีขององค์กรปกครองส่วนท้องถิ่น** **ด้านรายรับ :** ตั้งไว้ในหมวดเงินอุดหนุน ประเภทเงินอุดหนุนทั่วไป สำหรับดำเนินการตามอำนาจหน้าที่และภารกิจถ่ายโอนเลือกทำ **ด้านรายจ่าย : ให้ตั้งไว้ในหมวดงบกลาง** ประเภทเบี้ยยังชีพผู้สูงอายุ - ใช้ฐานข้อมูลจำนวนผู้สูงอายุตามประกาศบัญชีรายชื่อผู้มีสิทธิรับเงินเบี้ยยังชีพผู้สูงอายุ ประจำปีงบประมาณ พ.ศ. ๒๕๖๒ โดยคำนวณจากอัตราเฉลี่ยการเพิ่มขึ้น ๓ ปีย้อนหลัง และข้อมูลจำนวนผู้สูงอายุที่ได้บันทึกในระบบสารสนเทศการจัดการฐานข้อมูลเบี้ยยังชีพขององค์กรปกครองส่วนท้องถิ่นจากประกาศบัญชีรายชื่อฯ - การดำเนินการจ่ายเบี้ยยังชีพผู้สูงอายุให้ถือปฏิบัติตามระเบียบกระทรวงมหาดไทย ว่าด้วยหลักเกณฑ์การจ่ายเงินเบี้ยยังชีพผู้สูงอายุขององค์กรปกครองส่วนท้องถิ่น พ.ศ. ๒๕๕๒ และหนังสือสั่งการที่เกี่ยวข้อง	ตามภารกิจถ่ายโอนมาตรา ๑๖ แห่ง พ.ร.บ. กำหนดแผนและขั้นตอนการกระจายอำนาจฯ พ.ศ. ๒๕๔๒

ด่วนที่สุด

ที่ มท ๐๘๑๐.๗/ว ๒๖๕๖

กรมส่งเสริมการปกครองท้องถิ่น
ถนนนครราชสีมา เขตดุสิต กทม. ๑๐๓๐๐

๒๘ สิงหาคม ๒๕๖๑

เรื่อง การยกเลิกสำเนาเอกสาร (สำเนาทะเบียนบ้านและสำเนาบัตรประจำตัวประชาชน)

เรียน ผู้ว่าราชการจังหวัด ทุกจังหวัด

สิ่งที่ส่งมาด้วย ๑. สำเนาหนังสือกระทรวงมหาดไทย ด่วนที่สุด ที่ มท ๐๓๐๙.๕/ว ๔๔๒๙ ลงวันที่ ๗ สิงหาคม ๒๕๖๑ จำนวน ๑ ชุด

๒. แนวทางปฏิบัติในการพิจารณายกเลิกสำเนาเอกสารกระบวนงานขององค์กรปกครองส่วนท้องถิ่น จำนวน ๑ ชุด

ด้วยกรมส่งเสริมการปกครองท้องถิ่นได้รับแจ้งจากกระทรวงมหาดไทยว่า ในการประชุมคณะกรรมการขับเคลื่อนการพัฒนารัฐบาลดิจิทัล ครั้งที่ ๑/๒๕๖๑ เมื่อวันที่ ๙ มีนาคม ๒๕๖๑ โดยมีพลเอก ประยุทธ์ จันทร์โอชา นายกรัฐมนตรี เป็นประธาน ซึ่งที่ประชุมมีมติเห็นชอบให้ส่วนราชการเร่งรัดการยกเลิกการเรียกสำเนาเอกสารจากประชาชน ให้เห็นผลสำเร็จภายในระยะเวลา ๖ เดือน พร้อมทั้งเห็นชอบให้มีการปักหมุดพิกัดตำแหน่งสถานที่ราชการที่ดำเนินการยกเลิกการเรียกสำเนาเอกสารตามโครงการการประเมินความพึงพอใจของประชาชนต่อการให้บริการของหน่วยงานภาครัฐ (Citizen Feedback) และโครงการยกเลิกสำเนาเอกสาร (No Copy) และปฏิบัติตามคำสั่งหัวหน้าคณะรักษาความสงบแห่งชาติ ที่ ๒๑/๒๕๖๐ ข้อที่ ๑๗

กรมส่งเสริมการปกครองท้องถิ่นพิจารณาแล้ว เพื่อให้การดำเนินการตามนโยบายสำคัญของรัฐบาลเป็นไปด้วยความเรียบร้อย จึงขอให้จังหวัดแจ้งองค์กรปกครองส่วนท้องถิ่นดำเนินการ ดังนี้

๑. ให้องค์กรปกครองส่วนท้องถิ่นที่มีหน้าที่อนุมัติ อนุญาต ออกใบอนุญาต รับจดทะเบียน รับจดแจ้ง หรือรับแจ้งนั้น ตามแนวทางปฏิบัติในการพิจารณายกเลิกสำเนาเอกสารกระบวนงานขององค์กรปกครองส่วนท้องถิ่น (สิ่งที่ส่งมาด้วย ๒) ดำเนินการยกเลิกการเรียกสำเนาทะเบียนบ้านและสำเนาบัตรประจำตัวประชาชน โดยให้องค์กรปกครองส่วนท้องถิ่นเป็นผู้จัดทำสำเนาเอกสารดังกล่าวและห้ามมิให้เรียกเก็บค่าใช้จ่ายในการทำสำเนาเอกสาร

๒. สำหรับกระบวนงานบริการประชาชนที่มีการอนุมัติ อนุญาต ออกใบอนุญาต รับจดทะเบียน รับจดแจ้ง หรือรับแจ้งนอกเหนือจากกระบวนงานตามข้อ ๑ ให้องค์กรปกครองส่วนท้องถิ่นพิจารณายกเลิกการขอสำเนาทะเบียนบ้านและสำเนาบัตรประจำตัวประชาชน กรณีจำเป็นต้องใช้สำเนาทะเบียนบ้านและสำเนาบัตรประจำตัวประชาชน ให้องค์กรปกครองส่วนท้องถิ่นเป็นผู้จัดทำสำเนาเอกสารดังกล่าวและห้ามมิให้เรียกเก็บค่าใช้จ่ายในการทำสำเนาเอกสาร

/๓. ให้องค์กร...

๓. ให้องค์กรปกครองส่วนท้องถิ่นที่รับผิดชอบงานบริการประชาชนในภารกิจของกรมการปกครอง ถือปฏิบัติตามหนังสือกระทรวงมหาดไทย ด่วนที่สุด ที่ มท ๐๓๐๙/ว ๒๘๗๖ ลงวันที่ ๒๖ พฤษภาคม ๒๕๖๐ โดยเคร่งครัดต่อไป

ทั้งนี้ ขอให้ดำเนินการให้แล้วเสร็จภายในเดือนสิงหาคม ๒๕๖๑ รายละเอียดปรากฏตามสิ่งที่ส่งมาด้วย

จึงเรียนมาเพื่อโปรดแจ้งให้องค์กรปกครองส่วนท้องถิ่นทราบและถือปฏิบัติต่อไป

ขอแสดงความนับถือ

(นายธนา ยันตรโกวิท)
รองอธิบดี ปฏิบัติราชการแทน
อธิบดีกรมส่งเสริมการปกครองท้องถิ่น

กองพัฒนาและส่งเสริมการบริหารงานท้องถิ่น
ส่วนส่งเสริมการบริหารจัดการบ้านเมืองที่ดีท้องถิ่น
โทร. ๐-๒๒๔๑-๙๐๐๐ ต่อ ๒๓๑๒ โทรสาร ๐-๒๒๔๑-๖๙๕๖
ผู้ประสานงาน นายไพศาล พันธุระ ๐๘๔-๓๙๙๔๒๖๓

แนวทางปฏิบัติในการพิจารณายกเลิกสำเนาเอกสาร
กระบวนงานขององค์กรปกครองส่วนท้องถิ่น
กรมส่งเสริมการปกครองท้องถิ่น

ชื่อกระบวนงาน	แนวทางปฏิบัติ	หมายเหตุ
- การขอรับสงเคราะห์ผู้ป่วยเอดส์ - การลงทะเบียนและยื่นคำขอรับเงินเบี้ยยังชีพความพิการ - การลงทะเบียนและยื่น คำขอรับเงินเบี้ยยังชีพผู้สูงอายุ	ยกเลิกการเรียกสำเนาทะเบียนบ้านและสำเนาบัตรประจำตัวประชาชน โดยให้องค์กรปกครองส่วนท้องถิ่น เป็นผู้จัดทำสำเนาเอกสารดังกล่าว และห้ามมิให้เรียกเก็บค่าใช้จ่ายในการทำสำเนาเอกสาร	ระเบียบกระทรวงมหาดไทยว่าด้วยการจ่ายเงินสงเคราะห์เพื่อการยังชีพของ องค์กรปกครองส่วนท้องถิ่น พ.ศ. ๒๕๔๘ ระเบียบกระทรวงมหาดไทยว่าด้วยหลักเกณฑ์การจ่ายเบี้ยยังชีพผู้สูงอายุของ องค์กรปกครองส่วนท้องถิ่น พ.ศ. ๒๕๕๒ และที่แก้ไขเพิ่มเติม (ฉบับที่ ๒) พ.ศ.๒๕๖๐ และ (ฉบับที่ ๓) พ.ศ.๒๕๖๑ และระเบียบกระทรวงมหาดไทยว่าด้วยหลักเกณฑ์การจ่ายเบี้ยยังชีพความพิการให้คนพิการของ องค์กรปกครองส่วนท้องถิ่น พ.ศ. ๒๕๕๓ และ ที่แก้ไขเพิ่มเติม (ฉบับที่ ๒) พ.ศ.๒๕๕๙ (ฉบับที่ ๓) พ.ศ.๒๕๖๑
- การรับนักเรียนเข้าเรียนก่อนประถมศึกษาในสถานศึกษาสังกัดองค์กรปกครองส่วนท้องถิ่น - การรับนักเรียนเข้าเรียนประถมศึกษาปีที่ ๑ ในสถานศึกษาสังกัด องค์กรปกครองส่วนท้องถิ่น - การรับนักเรียนเข้าเรียนมัธยมศึกษาปีที่ ๑ ในสถานศึกษาสังกัด องค์กรปกครองส่วนท้องถิ่น - การรับนักเรียนเข้าเรียนมัธยมศึกษาปีที่ ๔ ในสถานศึกษาสังกัด องค์กรปกครองส่วนท้องถิ่น	ยกเลิกการเรียกสำเนาทะเบียนบ้านและสำเนาบัตรประจำตัวประชาชน โดยให้องค์กรปกครองส่วนท้องถิ่น เป็นผู้จัดทำสำเนาเอกสารดังกล่าว และห้ามมิให้เรียกเก็บค่าใช้จ่ายในการทำสำเนาเอกสาร	ระเบียบกระทรวงศึกษาธิการว่าด้วยหลักฐานในการรับนักเรียนนักศึกษาเข้านักเรียนในสถานศึกษา พ.ศ.๒๕๔๘
<u>เกี่ยวกับบำเหน็จบำนาญ</u> - การขอรับบำเหน็จตกทอด (กรณีลูกจ้างประจำผู้รับบำเหน็จรายเดือนหรือบำเหน็จพิเศษรายเดือนถึงแก่กรรม)	ยกเลิกการเรียกสำเนาทะเบียนบ้านและสำเนาบัตรประจำตัวประชาชน โดยให้องค์กรปกครองส่วนท้องถิ่น เป็นผู้จัดทำสำเนาเอกสารดังกล่าว และห้ามมิให้เรียกเก็บค่าใช้จ่ายในการทำสำเนาเอกสาร	เก็บไว้เป็นหลักฐานประกอบการตรวจสอบเกี่ยวกับการขอรับบำเหน็จ

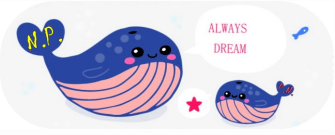

ชื่อกระบวนงาน	แนวทางปฏิบัติ	หมายเหตุ
- การขอรับบำเหน็จปกติ หรือบำเหน็จรายเดือนของลูกจ้างประจำของ องค์กรปกครองส่วนท้องถิ่น - การขอรับบำเหน็จปกติของทายาท (กรณีลูกจ้างประจำของ องค์กรปกครองส่วนท้องถิ่นถึงแก่กรรม) - การขอรับบำเหน็จพิเศษของทายาท (กรณีลูกจ้างประจำหรือลูกจ้างชั่วคราวของ องค์กรปกครองส่วนท้องถิ่นถึงแก่กรรมอันเนื่องมาจากการปฏิบัติหน้าที่) - การขอรับบำเหน็จพิเศษของลูกจ้างประจำหรือลูกจ้างชั่วคราวของ องค์กรปกครองส่วนท้องถิ่น - การขอรับบำเหน็จพิเศษรายเดือนของลูกจ้างประจำของ องค์กรปกครองส่วนท้องถิ่น		
<u>เกี่ยวกับการจัดเก็บภาษี</u> - การรับชำระภาษีป้าย - การรับชำระภาษีโรงเรือนและที่ดิน	ยกเลิกการเรียกสำเนาทะเบียนบ้านและสำเนาบัตรประจำตัวประชาชน โดยให้องค์กรปกครองส่วนท้องถิ่น เป็นผู้จัดทำสำเนาเอกสารดังกล่าว และห้ามมิให้เรียกเก็บค่าใช้จ่ายในการทำสำเนาเอกสาร	เก็บไว้เป็นหลักฐานประกอบการตรวจสอบความถูกต้องในการชำระภาษีในภายหลัง
เกี่ยวกับภารกิจของ อบจ. - การรับชำระภาษีบำรุงองค์การบริหารส่วนจังหวัดจากน้ำมัน - การรับชำระภาษีบำรุงองค์การบริหารส่วนจังหวัดจากยาสูบ - การชำระค่าธรรมเนียมผู้พักในโรงแรม - การให้สัมปทานโดยการประมูลเงินอากรรังนกอีแอ่น	ยกเลิกการเรียกสำเนาทะเบียนบ้านและสำเนาบัตรประจำตัวประชาชน โดยให้องค์การบริหารส่วนจังหวัดเป็นผู้จัดทำสำเนาเอกสารดังกล่าว และห้ามมิให้เรียกเก็บค่าใช้จ่ายในการทำสำเนาเอกสาร	พระราชบัญญัติองค์การบริหารส่วนจังหวัด พ.ศ. ๒๕๔๐

ชื่อกระบวนงาน	แนวทางปฏิบัติ	หมายเหตุ
- การโฆษณาด้วยการปิด ทิ้ง หรือโปรยแผ่นประกาศ หรือใบปลิวในที่สาธารณะ	ยกเลิกการเรียกสำเนาทะเบียนบ้านและสำเนาบัตรประจำตัวประชาชน โดยให้องค์กรปกครองส่วนท้องถิ่น เป็นผู้จัดทำสำเนาเอกสารดังกล่าว และห้ามมิให้เรียกเก็บค่าใช้จ่ายในการทำสำเนาเอกสาร	เก็บไว้เป็นหลักฐานใช้ในการตรวจสอบว่ามีการปฏิบัติเป็นไปตามกฎหมายหรือไม่

แนวทางการยกเลิกสำเนาเอกสาร (Zero copy) ในส่วนขององค์กรปกครองส่วนท้องถิ่น

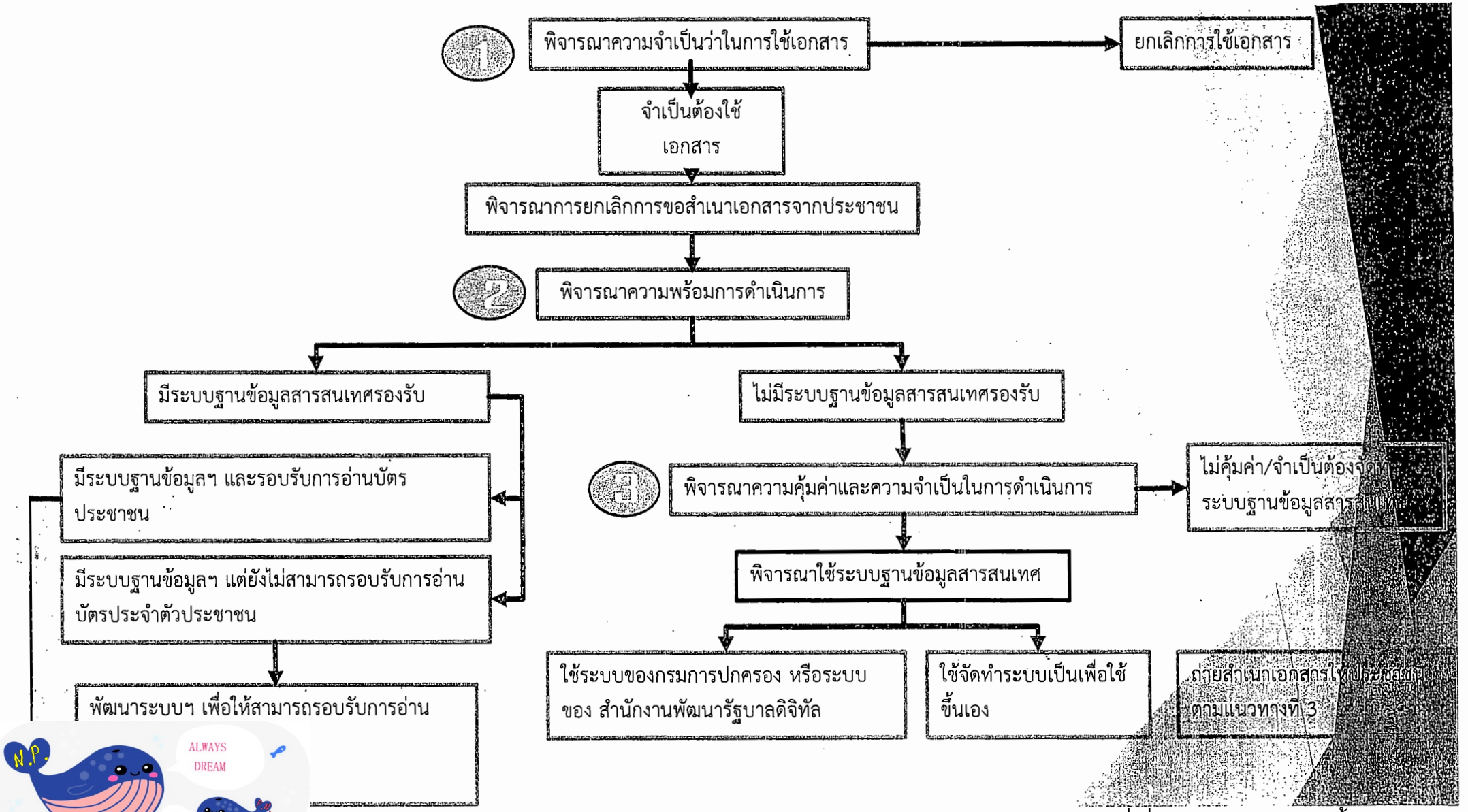

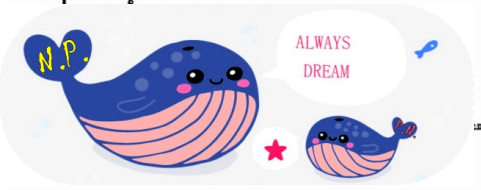

<u>แนวทางข้อหารือ กฎหมายและระเบียบที่เกี่ยวกับ การเบิกจ่ายเบี้ยยังชีพ ของ อปท.</u>

กรมส่งเสริมการปกครองท้องถิ่น
เลขรับ 39102
วันที่ 29 ส.ค. 2561
เวลา

ด่วนที่สุด บันทึกข้อความ

ส่วนราชการ กระทรวงมหาดไทย (กรมการปกครอง) โทร. ๐-๒๗๙๑-๗๕๒๕

ที่ มท ๐๓๐๙.๕/ว ๔๔๒๗ **วันที่** ๗ สิงหาคม ๒๕๖๑

เรื่อง การยกเลิกสำเนาเอกสาร (สำเนาทะเบียนบ้านและสำเนาบัตรประจำตัวประชาชน)

เรียน หัวหน้าส่วนราชการระดับกรม และหัวหน้าหน่วยงานรัฐวิสาหกิจในสังกัดกระทรวงมหาดไทย

ด้วยในการประชุมคณะกรรมการขับเคลื่อนการพัฒนารัฐบาลดิจิทัล ครั้งที่ ๑/๒๕๖๑ เมื่อวันที่ ๙ มีนาคม ๒๕๖๑ โดยมี พลเอก ประยุทธ์ จันทร์โอชา นายกรัฐมนตรี เป็นประธาน ซึ่งที่ประชุมมีมติเห็นชอบให้ส่วนราชการเร่งรัดการยกเลิกการเรียกสำเนาเอกสารจากประชาชน ให้เห็นผลสำเร็จภายในระยะเวลา ๖ เดือน พร้อมทั้งเห็นชอบให้มีการปักหมุดพิกัดตำแหน่งสถานที่ราชการที่ดำเนินการยกเลิกการเรียกสำเนาเอกสาร ตามโครงการการประเมินความพึงพอใจของประชาชนต่อการให้บริการของหน่วยงานภาครัฐ (Citizen Feedback) และโครงการยกเลิกสำเนาเอกสาร (No Copy)

กระทรวงมหาดไทย ขอเรียนว่า เรื่องดังกล่าวเป็นนโยบายสำคัญของรัฐบาล ซึ่งจะครบกำหนดเวลาตามข้อสั่งการของนายกรัฐมนตรีในเดือนสิงหาคม ๒๕๖๑ จึงขอให้แจ้งหน่วยงานในสังกัดที่มีหน้าที่ อนุมัติ อนุญาต ออกใบอนุญาต รับจดทะเบียน รับจดแจ้ง หรือรับแจ้งนั้น ปฏิบัติตามคำสั่งหัวหน้าคณะรักษาความสงบแห่งชาติ ที่ ๒๑/๒๕๖๐ ข้อที่ ๑๗ และเพื่อให้เกิดการยกเลิกการขอสำเนาทะเบียนบ้านและสำเนาบัตรประจำตัวประชาชนได้อย่างแท้จริง ขอส่งแนวทางการลดสำเนาทะเบียนบ้านและสำเนาบัตรประจำตัวประชาชน (สิ่งที่ส่งมาด้วย ๑) และขอให้การดำเนินการปักหมุดพิกัดตำแหน่งสถานที่ราชการ ตามโครงการการยกเลิกสำเนาเอกสาร (No Copy) อย่างเคร่งครัด ให้แล้วเสร็จภายในเดือนสิงหาคม ๒๕๖๑ รายละเอียดตามคู่มือการลงทะเบียนโครงการการยกเลิกสำเนาเอกสารราชการ (สิ่งที่ส่งมาด้วย ๒)

จึงเรียนมาเพื่อทราบและถือปฏิบัติโดยเคร่งครัดต่อไป

สบค.
เลขรับ 600
วันที่ ๑๐ ส.ค. ๒๕๖๑
เวลา

(นายฉัตรชัย พรหมเลิศ)
ปลัดกระทรวงมหาดไทย

กองพัฒนาและส่งเสริมการบริหารงานท้องถิ่น
เลขรับ 9769
วันที่ ๑๐ ส.ค. ๒๕๖๑
เวลา

คำสั่งหัวหน้าคณะรักษาความสงบแห่งชาติ ที่ ๒๑/๒๕๖๐ ลงวันที่ ๔ เมษายน ๒๕๖๐ เรื่องการแก้ไขเพิ่มเติมกฎหมายเพื่ออำนวยความสะดวกในการประกอบธุรกิจ ข้อ ๑๗ "ในกรณีที่กฎหมาย กฎ หรือระเบียบใดกำหนดให้ผู้ขออนุมัติ อนุญาต หรือใบอนุญาต หรือผู้ยื่นขอทะเบียนหรือจดแจ้ง หรือผู้แจ้ง ต้องใช้เอกสารราชการเพื่อประกอบการพิจารณาหรือดำเนินการ ***ให้เป็นหน้าที่ของผู้มีอำนาจอนุมัติ อนุญาต ออกใบอนุญาต รับจดทะเบียน รับจดแจ้ง หรือรับแจ้งนั้น ที่จะต้องดำเนินการให้หน่วยงานที่ออกเอกสารราชการนั้นส่งข้อมูลหรือสำเนาเอกสารดังกล่าวมาเพื่อประกอบการพิจารณาหรือดำเนินการ ในกรณีที่ผู้มีอำนาจดังกล่าวประสงค์ได้สำเนาเอกสารนั้นจากผู้ขออนุมัติ อนุญาต หรือใบอนุญาต หรือผู้ยื่นขอจดทะเบียนหรือจดแจ้ง หรือผู้แจ้ง ให้ผู้มีอำนาจนั้นเป็นผู้จัดทำสำเนาเอกสารดังกล่าวเอง เพื่อประโยชน์แห่งการนี้ห้ามมิให้เรียกเก็บค่าใช้จ่ายที่เกิดจากการทำสำเนาดังกล่าว***จากผู้ขอรับอนุมัติ อนุญาต หรือใบอนุญาตหรือผู้ยื่นขอจดทะเบียนหรือจดแจ้ง หรือผู้แจ้ง"

การประชุมคณะกรรมการขับเคลื่อนการพัฒนารัฐบาลดิจิทัล ครั้งที่ ๑/๒๕๖๑ เมื่อวันที่ ๙ มีนาคม ๒๕๖๑ โดยมีพลเอกประยุทธ์ จันทร์โอชา นายกรัฐมนตรี เป็นประธานในการประชุม ได้เห็นชอบให้ส่วนราชการเร่งรัดการยกเลิกการเรียกสำเนาเอกสารจากประชาชน ให้เริ่มเห็นผลสำเร็จภายในระยะเวลา ๖ เดือน พร้อมทั้งเห็นชอบให้มีการปักหมุดจัดเก็บพิกัดตำแหน่งของสถานที่ราชการทั่วประเทศ

เพื่อให้เป็นไปตามคำสั่งหัวหน้าคณะรักษาความสงบแห่งชาติ ที่ ๒๑/๒๕๖๐ และข้อสั่งการของนายกรัฐมนตรี กระทรวงมหาดไทย โดยกรมการปกครอง ได้กำหนดแนวทางการลดสำเนาทะเบียนบ้านและสำเนาบัตรประจำตัวประชาชน เพื่อให้ส่วนราชการเลือกวิธีปฏิบัติ ๓ แนวทาง ดังนี้

<u>แนวทางที่ ๑</u>

การเชื่อมโยงคอมพิวเตอร์เพื่อใช้ประโยชน์จากข้อมูลทะเบียนประวัติราษฎร (Online)

พระราชบัญญัติการทะเบียนราษฎร พ.ศ. ๒๕๓๔ และแก้ไขเพิ่มเติม (ฉบับที่ ๒) พ.ศ. ๒๕๕๑

มาตรา ๑๕ วรรคสอง "หากส่วนราชการหรือหน่วยงานของรัฐมีความประสงค์จะเชื่อมโยงคอมพิวเตอร์เพื่อใช้ประโยชน์จากข้อมูลทะเบียนประวัติราษฎร ผู้อำนวยการทะเบียนกลางอาจอนุญาตให้เชื่อมโยงได้เฉพาะข้อมูลที่จำเป็นแก่การปฏิบัติหน้าที่ตามที่ปรากฏภายในทะเบียนบ้าน ทะเบียนคนเกิด ทะเบียนคนตายหรือทะเบียนประวัติสำหรับคนซึ่งไม่มีสัญชาติไทยเท่านั้น"

วรรคสาม "ในกรณีจำเป็นเพื่อประโยชน์ในการรักษาความสงบเรียบร้อยและความมั่นคงในราชอาณาจักรคณะรัฐมนตรีจะอนุมัติให้ผู้อำนวยการทะเบียนกลางยินยอมให้ส่วนราชการหรือหน่วยงานของรัฐเชื่อมโยงข้อมูลที่ปรากฏในทะเบียนอื่นนอกจากทะเบียนตามวรรคสองเฉพาะข้อมูลที่จำเป็นแก่การปฏิบัติหน้าที่ตามที่รัฐมนตรีกำหนดก็ได้"

กรมการปกครองได้อนุญาตให้ส่วนราชการและหน่วยงานของรัฐเชื่อมโยงฐานข้อมูลทะเบียนประวัติราษฎร มาตั้งแต่ปี พ.ศ. ๒๕๔๐ ปัจจุบันมีส่วนราชการและหน่วยงานของรัฐได้รับอนุญาตแล้ว ๑๗๐ หน่วยงาน โดยแบ่งเป็นหน่วยงานที่ได้รับอนุญาตให้เชื่อมโยงข้อมูลทะเบียนราษฎร ตามมาตรา ๑๕ วรรคสอง จำนวน ๑๔๒ หน่วยงาน และหน่วยงานที่ได้รับอนุญาตให้เชื่อมโยงข้อมูลทะเบียนราษฎรและบัตรประจำตัวประชาชน

ตามมาตรา ๑๕ วรรคสามด้วย จำนวน ๒๘ หน่วยงาน ส่วนราชการดังกล่าวสามารถนำข้อมูลจากฐานข้อมูลทะเบียนประวัติราษฎรไปปรับใช้ในการบริการประชาชน เช่น การจัดทำคำร้องอิเล็กทรอนิกส์หรือการตรวจสอบข้อมูลบุคคล ลดการขอสำเนาทะเบียนบ้านและสำเนาบัตรประจำตัวประชาชนจากผู้ขอใช้บริการ เช่น คำร้องขอมีบัตรประจำตัวประชาชน คำร้องขอหนังสือเดินทาง การขึ้นทะเบียนทหารกองประจำการ ของหน่วยบัญชาการรักษาดินแดน ระบบงานบริการประชาชน ของกรมที่ดิน เป็นต้น

แนวทางดังกล่าวเป็นการให้สิทธิ์เจ้าหน้าที่ของรัฐ ในการเข้าถึงข้อมูลส่วนบุคคลในฐานข้อมูลทะเบียนประวัติราษฎร เฉพาะในส่วนที่จำเป็นต่อการปฏิบัติหน้าที่หรือการบริการประชาชนเท่านั้น ซึ่งเป็นไปตามที่กำหนดไว้ในพระราชบัญญัติทะเบียนราษฎร

<u>แนวทางที่ ๒</u>

การใช้โปรแกรมสำหรับการอ่านบัตรประจำตัวประชาชน (smart card offline)

ตามประกาศกรมการปกครอง เรื่องหลักเกณฑ์การอนุญาตให้หน่วยงานของรัฐและหน่วยงานเอกชนใช้โปรแกรมสำหรับการอ่านข้อมูลจากบัตรประจำตัวประชาชน ลงวันที่ ๑๐ เมษายน ๒๕๕๒ กำหนดให้หน่วยงานของรัฐหรือหน่วยงานเอกชนที่ได้รับอนุญาตจากกรมการปกครอง สามารถพัฒนาโปรแกรมเพื่อนำข้อมูลจากบัตรประจำตัวประชาชนไปใช้ประโยชน์ในการดำเนินงานตามภารกิจของตน เช่น การพัฒนาระบบคำร้องอิเล็กทรอนิกส์ หรือพิมพ์ข้อมูลรายการบุคคลจากโปรแกรมที่กรมการปกครองมอบให้ เพื่อใช้แทนสำเนาทะเบียนบ้านหรือสำเนาบัตรประจำตัวประชาชนแล้วแต่กรณี

ปัจจุบันกรมการปกครองอนุญาตให้ส่วนราชการและหน่วยงานของรัฐใช้งานแล้ว ๑๒๖ หน่วยงาน และอนุญาตให้หน่วยงานภาคเอกชน ๑๙๑ หน่วยงาน ทั้งนี้ กรมการปกครองได้แจกจ่ายเครื่องอ่านบัตรให้กับส่วนราชการและหน่วยงานของรัฐแล้ว ๑๐๒ หน่วยงาน จำนวน ๒๑๒,๓๕๐ เครื่อง เพื่อให้สามารถอ่านข้อมูลจากบัตรประจำตัวประชาชน แทนการเรียกสำเนาทะเบียนบ้านและสำเนาบัตรประจำตัวประชาชน

<u>แนวทางที่ ๓</u>

การทำสำเนาเอกสารทะเบียนบ้านและสำเนาบัตรประจำตัวประชาชน

ในกรณีที่ไม่สามารถดำเนินการตามแนวทางที่ ๑ หรือ ๒ ได้ ให้ส่วนราชการเป็นผู้จัดทำสำเนาเอกสารดังกล่าวเอง เพื่อประโยชน์แห่งการนี้ **ห้ามมิให้เรียกเก็บค่าใช้จ่ายที่เกิดจากการทำสำเนาดังกล่าวจากผู้ขอรับอนุมัติ อนุญาต หรือใบอนุญาตหรือผู้ยื่นขอจดทะเบียน หรือจดแจ้ง หรือผู้แจ้ง** เช่น การถ่ายสำเนาทะเบียนบ้าน และบัตรประจำตัวประชาชน เป็นต้น

สอบถามข้อมูลเพิ่มเติมได้ที่
ส่วนบริหารและพัฒนาเทคโนโลยีการทะเบียน
สำนักบริหารการทะเบียน กรมการปกครอง
กระทรวงมหาดไทย โทร. ๐-๒๗๙๑-๗๕๒๓-๕

ด่วนที่สุด

ที่ มท ๐๓๐๙/ว๒๔๗๖

กระทรวงมหาดไทย
ถนนอัษฎางค์ กทม ๑๐๒๐๐

๒๖ พฤษภาคม ๒๕๖๐

เรื่อง การเรียกหลักฐานเอกสารประกอบการขอรับบริการจากรัฐ

เรียน ปลัดกรุงเทพมหานคร และผู้ว่าราชการจังหวัด ทุกจังหวัด

สิ่งที่ส่งมาด้วย สำเนาคำสั่งหัวหน้าคณะรักษาความสงบแห่งชาติ ที่ ๒๑/๒๕๖๐ ลงวันที่ ๔ เมษายน ๒๕๖๐ เรื่องการแก้ไขเพิ่มเติมกฎหมายเพื่ออำนวยความสะดวกในการประกอบธุรกิจ

ด้วยหัวหน้าคณะรักษาความสงบแห่งชาติ ได้มีคำสั่ง ที่ ๒๑/๒๕๖๐ ลงวันที่ ๔ เมษายน ๒๕๖๐ เรื่องการแก้ไขเพิ่มเติมกฎหมายเพื่ออำนวยความสะดวกในการประกอบธุรกิจ โดยในข้อ ๑๗ ของคำสั่งนี้บัญญัติว่า "ในกรณีที่กฎหมาย กฎ หรือระเบียบใดกำหนดให้ผู้ขอรับอนุมัติ อนุญาต หรือใบอนุญาต หรือผู้ยื่นขอจดทะเบียนหรือจดแจ้ง หรือผู้แจ้ง ต้องใช้เอกสารที่ทางราชการออกให้แก่ผู้นั้นเพื่อประกอบการพิจารณาหรือดำเนินการ ให้เป็นหน้าที่ของผู้มีอำนาจอนุมัติ อนุญาต ออกใบอนุญาต รับจดทะเบียน รับจดแจ้ง หรือรับแจ้งนั้น ที่จะต้องดำเนินการให้หน่วยงานที่ออกเอกสารราชการเช่นว่านั้นส่งข้อมูลหรือสำเนาเอกสารดังกล่าวมาเพื่อประกอบการพิจารณาหรือดำเนินการ ในกรณีที่ผู้มีอำนาจดังกล่าวประสงค์ได้สำเนาเอกสารนั้นจากผู้ขอรับอนุมัติ อนุญาต หรือใบอนุญาต หรือผู้ยื่นขอจดทะเบียนหรือจดแจ้ง หรือผู้แจ้ง ให้ผู้มีอำนาจนั้นเป็นผู้จัดทำสำเนาเอกสารดังกล่าวเอง เพื่อประโยชน์แห่งการนี้ห้ามมิให้เรียกเก็บค่าใช้จ่ายที่เกิดจากการทำสำเนาดังกล่าวจากผู้ขอรับอนุมัติ อนุญาตหรือใบอนุญาตหรือผู้ยื่นขอจดทะเบียนหรือจดแจ้ง หรือผู้แจ้ง" ความละเอียดปรากฏตามเอกสารที่ส่งมาพร้อมนี้

กระทรวงมหาดไทยพิจารณาแล้วเห็นว่า คำสั่งข้อดังกล่าวมิได้เจาะจงเฉพาะงานที่เกี่ยวข้องกับการประกอบธุรกิจเท่านั้นแต่ครอบคลุมงานการให้บริการประชาชนทุกประเภทงานที่จะต้องมีการรับแจ้ง รับจดแจ้ง รับจดทะเบียน อนุมัติ อนุญาต หรือออกใบอนุญาตซึ่งหมายความรวมถึงใบสำคัญที่ออกตามกฎหมายและระเบียบต่างๆ ด้วย โดยมีเจตนารมณ์เพื่ออำนวยความสะดวกแก่ประชาชนในการติดต่อขอรับบริการจากหน่วยงานของรัฐ ไม่ต้องมีภาระในการจัดเตรียมสำเนาเอกสารที่ทางราชการออกให้เพื่อใช้เป็นหลักฐานประกอบการยื่นคำร้อง คำขอ และการพิจารณาหรือดำเนินการของผู้มีอำนาจหน้าที่ตามกฎหมาย ดังนั้น เพื่อให้การปฏิบัติงานในหน้าที่ของผู้ว่าราชการจังหวัด นายอำเภอ ผู้อำนวยการเขต ปลัดเทศบาล ปลัดเมืองพัทยา นายทะเบียนท้องที่ นายทะเบียนอำเภอ นายทะเบียนท้องถิ่น นายทะเบียนผู้รับแจ้ง ผู้ช่วยนายทะเบียน และตำแหน่งที่เรียกชื่ออย่างอื่น ที่รับผิดชอบงานบริการประชาชนในภารกิจของกรมการปกครองในส่วนภูมิภาคและท้องถิ่น เป็นไปตามคำสั่งของหัวหน้าคณะรักษาความสงบแห่งชาติ จึงขอให้ปลัดกรุงเทพมหานครและผู้ว่าราชการจังหวัดสั่งกำชับผู้มีอำนาจอนุมัติ อนุญาต ออกใบอนุญาต รับจดทะเบียน รับจดแจ้ง หรือรับแจ้งตามกฎหมาย กฎ และระเบียบต่างๆ ที่อยู่ภายใต้การปกครองบังคับบัญชาหรือการกำกับดูแล ให้ถือปฏิบัติ ดังนี้

/๑. การขอรับ...

๑. การขอรับบริการของประชาชน ห้ามมิให้เรียกสำเนาบัตรประจำตัวประชาชน สำเนาทะเบียนบ้าน และสำเนาเอกสารราชการอื่นเพื่อประกอบคำร้องหรือคำขอรับบริการในเรื่องต่างๆ โดยเด็ดขาด เว้นแต่เอกสารสำคัญที่จะต้องแก้ไขเปลี่ยนแปลงรายการหรือบันทึกรายการในเอกสารดังกล่าวภายหลังจากผู้มีอำนาจได้สั่งอนุมัติ อนุญาต รับจดทะเบียน รับจดแจ้ง หรือรับแจ้ง แล้วแต่กรณี เช่น การแจ้งเกิดหรือแจ้งตาย ซึ่งนายทะเบียนจะต้องเพิ่มชื่อหรือจำหน่ายรายการบุคคลในสำเนาทะเบียนบ้านฉบับเจ้าบ้าน กรณีเช่นนี้ผู้ขอรับบริการดังกล่าวจะต้องนำสำเนาทะเบียนบ้านฉบับเจ้าบ้านมายื่นต่อนายทะเบียนด้วย เป็นต้น

๒. กรณีที่จำเป็นต้องใช้เอกสารราชการอื่นที่ทางราชการออกให้ เพื่อการตรวจสอบหรือสอบสวนประกอบคำร้องหรือคำขอรับบริการในเรื่องใด ถ้าเอกสารราชการดังกล่าวไม่สามารถตรวจหรือคัดสำเนาจากระบบคอมพิวเตอร์ของหน่วยงานนั้น และผู้ขอรับบริการไม่ได้นำเอกสารมาแสดงเพื่อประกอบคำร้องหรือคำขอ ให้ผู้มีอำนาจตามกฎหมายหรือระเบียบเกี่ยวกับเรื่องนั้นมีหน้าที่แจ้งหน่วยงานราชการที่เป็นผู้ออกเอกสารราชการดังกล่าวโดยเร็ว เพื่อให้จัดส่งข้อมูลหรือสำเนาเอกสารราชการนั้นมาเพื่อใช้ประกอบคำร้องหรือคำขอโดยให้กำหนดระยะเวลาการส่งข้อมูลหรือสำเนาเอกสารราชการไว้ในหนังสือแจ้งหน่วยงานราชการนั้นให้ชัดเจนด้วยภายในระยะเวลาที่เหมาะสม เว้นแต่ผู้ขอรับบริการมีความประสงค์จะนำเอกสารราชการนั้นมาแสดงเพื่อประกอบคำร้องหรือคำขอด้วยตนเอง

๓. กรณีจำเป็นต้องคัดสำเนาบัตรประจำตัวประชาชน บัตรประจำตัวคนซึ่งไม่มีสัญชาติไทย รายการทะเบียนการเกิด รายการทะเบียนบ้านหรือทะเบียนประวัติคนซึ่งไม่มีสัญชาติไทย รายการเปลี่ยนชื่อตัว ชื่อสกุล รายการสมรสหรือหย่า และรายการทะเบียนอื่นที่บันทึกจัดเก็บไว้ในระบบคอมพิวเตอร์และหน่วยงานราชการนั้นสามารถตรวจหรือคัดได้จากฐานข้อมูลของกรมการปกครอง ให้ผู้มีอำนาจตามกฎหมายหรือระเบียบเกี่ยวกับเรื่องที่ประชาชนขอรับบริการนั้นเป็นผู้คัดหรือจัดทำสำเนาเอกสารดังกล่าวขึ้นเองเพื่อประโยชน์ในการปฏิบัติราชการตามกฎหมายหรือระเบียบกำหนด และห้ามมิให้เรียกเก็บค่าใช้จ่ายที่เกิดจากการคัดหรือจัดทำสำเนาเอกสารดังกล่าวจากประชาชนโดยเด็ดขาด

๔. ขอให้กรุงเทพมหานครและจังหวัด ติดตามตรวจสอบและกำกับดูแลให้สำนักงานเขต อำเภอ เทศบาล เมืองพัทยา และหน่วยงานราชการในสังกัดถือปฏิบัติตามคำสั่งหัวหน้าคณะรักษาความสงบแห่งชาติ ที่ ๒๑/๒๕๖๐ และแนวทางปฏิบัติที่กำหนดตามหนังสือนี้โดยเคร่งครัด มิให้เกิดการปฏิบัติที่ฝ่าฝืนคำสั่งดังกล่าวหรือถ่วงเวลาในการบริการประชาชนให้ล่าช้าออกไปเป็นอันขาด

จึงเรียนมาเพื่อดำเนินการต่อไป

ขอแสดงความนับถือ

(นายประยูร รัตนเสนีย์)
รองปลัดกระทรวงมหาดไทย ปฏิบัติราชการแทน
ปลัดกระทรวงมหาดไทย

กรมการปกครอง
สำนักบริหารการทะเบียน
โทร ๐๒ ๙๐๖๙๒๙๖

ด่วนที่สุด

ที่ มท ๐๘๑๐.๖/ว๒๙๐๕

กรมส่งเสริมการปกครองท้องถิ่น
ถนนนครราชสีมา เขตดุสิต กทม. ๑๐๓๐๐

๑๗ กันยายน ๒๕๖๑

เรื่อง แจ้งการจัดสรรงบประมาณเงินอุดหนุนทั่วไป โครงการสนับสนุนการเสริมสร้างสวัสดิการทางสังคมให้แก่ผู้พิการหรือทุพพลภาพ ประจำปีงบประมาณ พ.ศ. ๒๕๕๙ เพิ่มเติม

เรียน ผู้ว่าราชการจังหวัด

อ้างถึง หนังสือกรมส่งเสริมการปกครองท้องถิ่น ที่ มท ๐๘๑๐.๖/ว ๒๖๐๔ ลงวันที่ ๒๓ สิงหาคม ๒๕๖๑

สิ่งที่ส่งมาด้วย งบหน้ารายละเอียดการจัดสรรงบประมาณเงินอุดหนุนทั่วไป โครงการสนับสนุนการเสริมสร้างสวัสดิการทางสังคมให้แก่ผู้พิการหรือทุพพลภาพ ประจำปีงบประมาณ พ.ศ. ๒๕๕๙ เพิ่มเติม จำนวน ๑ ชุด

ตามที่กรมส่งเสริมการปกครองท้องถิ่นได้แจ้งให้องค์กรปกครองส่วนท้องถิ่นทุกแห่ง จัดทำข้อมูลประกอบการพิจารณาของสำนักงบประมาณตามแบบรายงานโครงการสนับสนุนการเสริมสร้างสวัสดิการทางสังคมให้แก่ผู้พิการหรือทุพพลภาพ ประจำปีงบประมาณ พ.ศ. ๒๕๕๙ เพิ่มเติม (ตุลาคม ๒๕๕๘ – กันยายน ๒๕๕๙) และให้จังหวัดรวบรวมข้อมูลตามแบบรายงานขององค์กรปกครองส่วนท้องถิ่น รายงานให้กรมส่งเสริมการปกครองท้องถิ่นทราบ ความละเอียดตามหนังสือที่อ้างถึง นั้น

กรมส่งเสริมการปกครองท้องถิ่น ขอแจ้งการจัดสรรงบประมาณงบเงินอุดหนุนทั่วไป โครงการสนับสนุนการเสริมสร้างสวัสดิการทางสังคมให้แก่ผู้พิการหรือทุพพลภาพ ประจำปีงบประมาณ พ.ศ. ๒๕๕๙ เพิ่มเติม เป็นเงินทั้งสิ้น ๗๐,๘๓๖,๘๐๐ บาท (เจ็ดสิบล้านแปดแสนสามหมื่นหกพันแปดร้อยบาทถ้วน) และให้จังหวัดดำเนินการแจ้งการจัดสรรงบประมาณให้องค์กรปกครองส่วนท้องถิ่นทราบ และกำชับให้ดำเนินการจ่ายเงินเบี้ยความพิการ โดยถือปฏิบัติตามระเบียบกระทรวงมหาดไทย ว่าด้วยหลักเกณฑ์การจ่ายเงินเบี้ยความพิการให้คนพิการขององค์กรปกครองส่วนท้องถิ่น พ.ศ. ๒๕๕๓ และแก้ไขเพิ่มเติม (ฉบับที่ ๓) พ.ศ. ๒๕๖๑ รวมถึงระเบียบกฎหมายที่เกี่ยวข้องด้านการเงินและวิธีงบประมาณขององค์กรปกครองส่วนท้องถิ่นอย่างเคร่งครัด รายละเอียดปรากฏตามสิ่งที่ส่งมาด้วย

จึงเรียนมาเพื่อโปรดพิจารณาดำเนินการต่อไป

ขอแสดงความนับถือ

(นายธนา ยันตรโกวิท)
รองอธิบดี ปฏิบัติราชการแทน
อธิบดีกรมส่งเสริมการปกครองท้องถิ่น

กองพัฒนาและส่งเสริมการบริหารงานท้องถิ่น
ส่วนส่งเสริมการพัฒนาเศรษฐกิจ สังคม และคุณภาพชีวิต
โทร. ๐-๒๒๔๑-๙๐๐๐ ต่อ ๔๑๓๑ - ๔๑๓๕ โทรสาร. ต่อ ๔๑๐๓
ผู้ประสานงาน : วีรวรรณ ทองประดับ โทร. ๐๙-๒๔๓๗-๕๕๒๒

บัญชีแนบท้าย หนังสือ ด่วนที่สุด ที่ มท ๐๘๑๐.๖/ว๒๙๐๕ ลงวันที่ ๑๗ กันยายน ๒๕๖๑

๑. กระบี่
๒. ชัยนาท
๓. พัทลุง
๔. ระยอง
๕. ลพบุรี
๖. สกลนคร

โครงการสนับสนุนการเสริมสร้างสวัสดิการทางสังคมให้แก่ผู้พิการหรือทุพพลภาพ
ประจำปีงบประมาณ พ.ศ. 2559 เพิ่มเติม
เดือนตุลาคม 2558 - กันยายน 2559

ลำดับที่	จังหวัด	จำนวน (คน)	แบ่งตามจำนวนเดือนที่ยังไม่ได้รับงบประมาณ (คน)												จำนวนเงินรวม (บาท)	หมายเหตุ
1	กระบี่	1,220	168	68	49	37	27	25	111	97	368	167	45	58	6,888,000	ผ่านงบแล้ว 28/08/61
2	ชัยนาท	1,738	71	208	187	77	51	49	112	196	339	302	42	104	9,630,400	ผ่านงบแล้ว 28/08/61
3	พัทลุง	2,441	292	142	98	68	62	67	248	215	708	366	55	120	13,909,600	ผ่านงบแล้ว 28/08/61
4	ระยอง	853	120	33	22	5	8	22	205	32	257	90	14	45	4,833,600	ผ่านงบแล้ว 28/08/61
5	ลพบุรี	3,590	266	178	234	116	77	69	354	265	1,039	600	149	243	21,672,800	ผ่านงบแล้ว 28/08/61
6	สกลนคร	2,435	411	89	125	39	47	43	162	173	662	429	61	194	13,902,400	ผ่านงบแล้ว 28/08/61
รวมทั้งสิ้น		12,277													70,836,800	

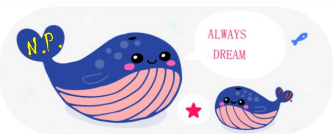

ด่วนที่สุด

ที่ มท ๐๘๑๐.๖/ว ๓๖๔

กรมส่งเสริมการปกครองท้องถิ่น
ถนนนครราชสีมา เขตดุสิต กทม. ๑๐๓๐๐

๒๔ กันยายน ๒๕๖๑

เรื่อง การจัดสรรงบประมาณรายจ่ายประจำปีงบประมาณ พ.ศ. ๒๕๖๑ เงินอุดหนุนทั่วไปเพื่อเป็นค่าใช้จ่าย โครงการสนับสนุน การเสริมสร้างสวัสดิการทางสังคมให้แก่ผู้พิการ หรือทุพพลภาพ ประจำปีงบประมาณ พ.ศ. ๒๕๕๙ เพิ่มเติม

เรียน ผู้ว่าราชการจังหวัด ทุกจังหวัด

อ้างถึง ๑. หนังสือกรมส่งเสริมการปกครองท้องถิ่น ด่วนที่สุด ที่ มท ๐๘๑๐.๖/ว ๒๙๔๙ ลงวันที่ ๑๙ กันยายน ๒๕๖๑
๒. หนังสือกรมส่งเสริมการปกครองท้องถิ่น ด่วนที่สุด ที่ มท ๐๘๑๐.๖/ว ๓๐๐๖ ลงวันที่ ๒๔ กันยายน ๒๕๖๑
๓. หนังสือกรมส่งเสริมการปกครองท้องถิ่น ด่วนที่สุด ที่ มท ๐๘๑๐.๖/ว ๑๓๗๗๖ ลงวันที่ ๒๔ กันยายน ๒๕๖๑

ตามที่กรมส่งเสริมการปกครองท้องถิ่นได้แจ้งจัดสรรงบประมาณเงินอุดหนุนทั่วไป โครงการสนับสนุนการเสริมสร้างสวัสดิการทางสังคมให้แก่ผู้พิการหรือทุพพลภาพ ประจำปีงบประมาณ พ.ศ. ๒๕๕๙ เพิ่มเติม ความละเอียดตามนัยหนังสือที่อ้างถึง นั้น

กรมส่งเสริมการปกครองท้องถิ่น ขอเรียนว่าเป็นการจัดสรรงบประมาณรายจ่ายประจำปีงบประมาณ พ.ศ. ๒๕๖๑ เงินอุดหนุนทั่วไปเพื่อเป็นค่าใช้จ่าย โครงการสนับสนุนการเสริมสร้างสวัสดิการทางสังคมให้แก่ผู้พิการ หรือทุพพลภาพ ประจำปีงบประมาณ พ.ศ. ๒๕๕๙ เพิ่มเติม จึงขอแก้ไขข้อความในหนังสือที่อ้างถึงดังกล่าวจาก <u>ข้อความเดิม</u> “เรื่อง แจ้งการจัดสรรงบประมาณเงินอุดหนุนทั่วไป โครงการสนับสนุนการเสริมสร้างสวัสดิการทางสังคมให้แก่ผู้พิการหรือทุพพลภาพ ประจำปีงบประมาณ พ.ศ. ๒๕๕๙ เพิ่มเติม” <u>แก้ไขเป็น</u> “เรื่อง แจ้งการจัดสรรงบประมาณรายจ่ายประจำปีงบประมาณ พ.ศ. ๒๕๖๑ เงินอุดหนุนทั่วไปเพื่อเป็นค่าใช้จ่าย โครงการสนับสนุนการเสริมสร้างสวัสดิการทางสังคมให้แก่ผู้พิการหรือทุพพลภาพ ประจำปีงบประมาณ พ.ศ. ๒๕๕๙ เพิ่มเติม” และขอแจ้งซักซ้อมแนวทางการเบิกจ่ายงบประมาณ ดังนี้

๑. กรณีองค์กรปกครองส่วนท้องถิ่นได้เบิกจ่ายเงินรายได้ขององค์กรปกครองส่วนท้องถิ่นให้กับผู้พิการไปก่อนแล้ว เมื่อได้รับจัดสรรงบประมาณ ให้ดำเนินการรับเงินที่ได้รับจัดสรรเป็นรายได้เงินอุดหนุนทั่วไป ปี พ.ศ. ๒๕๖๑ ให้ถือปฏิบัติตามหนังสือกรมส่งเสริมการปกครองท้องถิ่น ด่วนที่สุด ที่ มท ๐๘๐๙.๔/ว ๑๗๔๖ ลงวันที่ ๓๑ สิงหาคม ๒๕๖๐ ข้อ ๓

๒. กรณีที่องค์กรปกครองส่วนท้องถิ่นยืมเงินสะสมไปจ่ายและตั้งรับไว้เป็นรายได้จากรัฐบาลค้างรับ ให้นำไปชดเชยเงินที่ได้จ่ายไปแล้วในปีเก่า โดยให้ถือปฏิบัติตามหนังสือกรมส่งเสริมการปกครองท้องถิ่น ที่ มท ๐๘๐๘.๓/๗๕๖๑ – ๗๖๓๖ ลงวันที่ ๑๔ กรกฎาคม ๒๕๖๐ ข้อ ๒

๓. กรณีองค์กรปกครองส่วนท้องถิ่นยังไม่ได้เบิกจ่ายเงินให้กับผู้พิการ เมื่อได้รับจัดสรรงบประมาณให้องค์กรปกครองส่วนท้องถิ่นดำเนินการตามระเบียบกระทรวงมหาดไทยว่าด้วยวิธีการงบประมาณขององค์กรปกครองส่วนท้องถิ่น พ.ศ. ๒๕๔๑ ข้อ ๒๖ หรือข้อ ๒๗ การโอนเงินงบประมาณรายจ่ายต่าง ๆ หรือโอนไปตั้งจ่ายเป็นรายการใหม่ ตามหนังสือกรมส่งเสริมการปกครองท้องถิ่น ด่วนที่สุด ที่ มท ๐๘๐๙.๔/ว ๑๗๔๖ ลงวันที่ ๓๑ สิงหาคม ๒๕๖๐ ข้อ ๒

/๔. กรณีไม่ได้ประมาณการ ...

๔. กรณีไม่ได้ประมาณการรายรับไว้และไม่สามารถตราข้อบัญญัติ/เทศบัญญัติงบประมาณรายจ่ายเพิ่มเติมได้ทันเมื่อสิ้นปีงบประมาณ เงินที่ได้รับการจัดสรรจะตกเป็นเงินสะสมขององค์กรปกครองส่วนท้องถิ่น และเพื่อเป็นการบรรเทาความเดือดร้อนของผู้มีสิทธิได้รับเบี้ยความพิการ องค์กรปกครองส่วนท้องถิ่นอาจขอทำความตกลงกับผู้ว่าราชการจังหวัดเพื่อใช้จ่ายเงินสะสมไปจ่ายเบี้ยความพิการตามที่ได้รับจัดสรร ตามระเบียบกระทรวงมหาดไทยว่าด้วยการรับเงิน การเบิกจ่ายเงิน การฝากเงิน การเก็บรักษาเงิน และการตรวจเงินขององค์กรปกครองส่วนท้องถิ่น พ.ศ. ๒๕๔๗ ข้อ ๘๙ ประกอบคำสั่งกระทรวงมหาดไทย ที่ ๑๘๑/๒๕๔๘ ลงวันที่ ๒๙ มีนาคม ๒๕๔๘ ปลัดกระทรวงมหาดไทยมอบหมายให้ผู้ว่าราชการจังหวัดพิจารณาอนุมัติตามระเบียบกระทรวงมหาดไทยว่าด้วยการรับเงิน การเบิกจ่ายเงิน การฝากเงิน การเก็บรักษาเงิน และการตรวจเงินขององค์กรปกครองส่วนท้องถิ่น พ.ศ. ๒๕๔๗

จึงเรียนมาเพื่อโปรดพิจารณาดำเนินการต่อไป

ขอแสดงความนับถือ

(นายธนา ยันตรโกวิท)
รองอธิบดี ปฏิบัติราชการแทน
อธิบดีกรมส่งเสริมการปกครองท้องถิ่น

กองพัฒนาและส่งเสริมการบริหารงานท้องถิ่น
ส่วนส่งเสริมการพัฒนาเศรษฐกิจ สังคม และคุณภาพชีวิต
โทร. ๐-๒๒๔๑-๙๐๐๐ ต่อ ๔๑๓๕ โทรสาร. ต่อ ๔๑๐๓
ผู้ประสานงาน : วีรวรรณ ทองประดับ โทร. ๐๙-๒๔๓๗-๕๕๒๒

ด่วนที่สุด

ที่ มท ๐๘๑๐.๖ /ว ๕๕๔๖

กระทรวงมหาดไทย
ถนนอัษฎางค์ กทม. ๑๐๒๐๐

๒๘ กันยายน ๒๕๖๑

เรื่อง การรับลงทะเบียนผู้มีสิทธิรับเงินเบี้ยยังชีพผู้สูงอายุขององค์กรปกครองส่วนท้องถิ่น ประจำปีงบประมาณ พ.ศ. ๒๕๖๓

เรียน ผู้ว่าราชการจังหวัด ทุกจังหวัด

อ้างถึง ๑. หนังสือกระทรวงมหาดไทย ที่ มท ๐๘๙๑.๓/ว ๒๕๐๐ ลงวันที่ ๒๐ สิงหาคม ๒๕๕๓
๒. หนังสือกระทรวงมหาดไทย ที่ มท ๐๘๙๑.๓/ว ๔๐๖๕ ลงวันที่ ๑๘ พฤศจิกายน ๒๕๕๗
๓. หนังสือกระทรวงมหาดไทย ด่วนที่สุด ที่ มท ๐๘๑๐.๖/ว๐๕๔๑ ลงวันที่ ๓๐ มกราคม ๒๕๖๑
๔. หนังสือกรมส่งเสริมการปกครองท้องถิ่น ด่วนที่สุด ที่ มท ๐๘๑๐.๗/ว๒๖๕๖ ลงวันที่ ๒๘ สิงหาคม ๒๕๖๑

ตามที่กระทรวงมหาดไทยได้ประกาศใช้ระเบียบกระทรวงมหาดไทยว่าด้วยหลักเกณฑ์การจ่ายเงินเบี้ยยังชีพผู้สูงอายุขององค์กรปกครองส่วนท้องถิ่น (ฉบับที่ ๒) พ.ศ. ๒๕๖๐ เพื่อใช้ในการดำเนินงานการจ่ายเงินเบี้ยยังชีพผู้สูงอายุขององค์กรปกครองส่วนท้องถิ่น ซึ่งกระทรวงมหาดไทยได้มีหนังสือกำหนดหลักเกณฑ์และวิธีปฏิบัติในการรับลงทะเบียนผู้มีสิทธิรับเงินเบี้ยยังชีพผู้สูงอายุขององค์กรปกครองส่วนท้องถิ่น ตามระเบียบกระทรวงมหาดไทยว่าด้วยหลักเกณฑ์การจ่ายเงินเบี้ยยังชีพผู้สูงอายุขององค์กรปกครองส่วนท้องถิ่น (ฉบับที่ ๒) พ.ศ. ๒๕๖๐ ความละเอียดตามอ้างถึง นั้น

เพื่อให้การรับลงทะเบียนผู้มีสิทธิรับเงินเบี้ยยังชีพผู้สูงอายุขององค์กรปกครองส่วนท้องถิ่นประจำปีงบประมาณ พ.ศ. ๒๕๖๓ เป็นไปด้วยความเรียบร้อย อาศัยอำนาจตามข้อ ๕ แห่งระเบียบกระทรวงมหาดไทยว่าด้วยหลักเกณฑ์การจ่ายเงินเบี้ยยังชีพผู้สูงอายุขององค์กรปกครองส่วนท้องถิ่น พ.ศ. ๒๕๕๒ จึงขอให้จังหวัดแจ้งองค์กรปกครองส่วนท้องถิ่นจัดให้มีการรับลงทะเบียนผู้มีสิทธิรับเงินเบี้ยยังชีพผู้สูงอายุประจำปีงบประมาณ พ.ศ. ๒๕๖๓ ตั้งแต่เดือนตุลาคม ๒๕๖๑ - เดือนพฤศจิกายน ๒๕๖๑ และเดือนมกราคม ๒๕๖๒ - เดือนกันยายน ๒๕๖๒ โดยประชาสัมพันธ์ให้ผู้สูงอายุรายใหม่ที่ยังไม่เคยลงทะเบียนมาก่อนซึ่งเป็นผู้สูงอายุที่มีอายุครบ ๖๐ ปีบริบูรณ์แล้วแต่ยังไม่เคยลงทะเบียนขอรับเบี้ยยังชีพผู้สูงอายุ และผู้สูงอายุที่จะมีอายุครบ ๖๐ ปีบริบูรณ์ ในปีงบประมาณถัดไป นับจนถึงวันที่ ๑ กันยายน ๒๕๖๓ (เกิดก่อนวันที่ ๒ กันยายน ๒๕๐๓) และผู้สูงอายุที่ย้ายภูมิลำเนาเข้ามาใหม่ในพื้นที่องค์กรปกครองส่วนท้องถิ่น แต่ยังไม่ได้ดำเนินการลงทะเบียนตามข้อ ๘ แห่งระเบียบกระทรวงมหาดไทยว่าด้วยหลักเกณฑ์การจ่ายเงินเบี้ยยังชีพผู้สูงอายุขององค์กรปกครองส่วนท้องถิ่น (ฉบับที่ ๒) พ.ศ. ๒๕๖๐ ทั้งนี้ ให้ถือปฏิบัติตามระเบียบกระทรวงมหาดไทยว่าด้วยหลักเกณฑ์การจ่ายเงินเบี้ยยังชีพผู้สูงอายุขององค์กรปกครองส่วนท้องถิ่น (ฉบับที่ ๒) พ.ศ. ๒๕๖๐ โดยเคร่งครัด

จึงเรียนมาเพื่อพิจารณาดำเนินการต่อไป

ขอแสดงความนับถือ

(นายบุญธรรม เลิศสุขีเกษม)
รองปลัดกระทรวงมหาดไทย
ผู้ช่วยหัวหน้ากลุ่มภารกิจด้านพัฒนาชุมชนและส่งเสริมการปกครองท้องถิ่น

กรมส่งเสริมการปกครองท้องถิ่น
กองพัฒนาและส่งเสริมการบริหารงานท้องถิ่น
โทร ๐ ๒๔๑-๙๐๐๐ ต่อ ๔๑๓๑ , ๔๑๓๕ โทรสาร ต่อ ๔๑๐๓
ผู้ประสานงาน พีรณัฐ ประทุมชาติภักดี โทร ๐๘๓-๔๒๐๙๑๓๖

การรับลงทะเบียนผู้มีสิทธิรับเงินเบี้ยยังชีพผู้สูงอายุขององค์กรปกครองส่วนท้องถิ่น ประจำปีงบประมาณ พ.ศ. ๒๕๖๒ เพื่อรับเบี้ยยังชีพผู้สูงอายุประจำปีงบประมาณ พ.ศ. ๒๕๖๓

ลงทะเบียนตั้งแต่เดือนตุลาคม – พฤศจิกายน ๒๕๖๑ และ เดือนมกราคม – กันยายน ๒๕๖๒

๑) <u>ผู้สูงอายุที่มีอายุครบ ๖๐ ปีบริบูรณ์แล้วแต่ยังไม่เคยลงทะเบียนขอรับเบี้ยยังชีพผู้สูงอายุ และผู้สูงอายุที่จะมีอายุครบ ๖๐ ปีบริบูรณ์ในปีงบประมาณถัดไป</u> (ปีงบประมาณ ๒๕๖๓) ที่มาลงทะเบียนขอรับเบี้ยยังชีพผู้สูงอายุตั้งแต่ตุลาคม – พฤศจิกายน ๒๕๖๑ และเดือนมกราคม – กันยายน ๒๕๖๒ จะมีสิทธิได้รับเบี้ยยังชีพผู้สูงอายุ ตั้งแต่ ๑ ตุลาคม ๒๕๖๒ เป็นต้นไป

๒) <u>ผู้สูงอายุที่จะมีอายุครบ ๖๐ ปีบริบูรณ์ในปีงบประมาณถัดไป (ปีงบประมาณ ๒๕๖๓)</u> ที่มาลงทะเบียนขอรับเบี้ยยังชีพผู้สูงอายุตั้งแต่ตุลาคม – พฤศจิกายน ๒๕๖๑ และเดือนมกราคม – กันยายน ๒๕๖๒ จะมีสิทธิได้รับเบี้ยยังชีพผู้สูงอายุในปีงบประมาณ ๒๕๖๓ <u>โดยจะได้รับเบี้ยยังชีพในเดือนถัดไปจากเดือนที่มีอายุครบ ๖๐ ปีบริบูรณ์</u>

๓) การคำนวณอายุของผู้สูงอายุรายเดิมที่อยู่ในระบบสารสนเทศการจัดการฐานข้อมูลเบี้ยยังชีพขององค์กรปกครองส่วนท้องถิ่น ให้คำนวณตามปีงบประมาณเช่นเดิม (การเลื่อนรับเบี้ยยังชีพผู้สูงอายุรายเดิมแบบขั้นบันได ๗๐ , ๘๐ , ๙๐ ปี จะเลื่อนตามปีงบประมาณเหมือนเดิม ไม่มีการเพิ่มเบี้ยยังชีพผู้สูงอายุในระหว่างปีงบประมาณ)

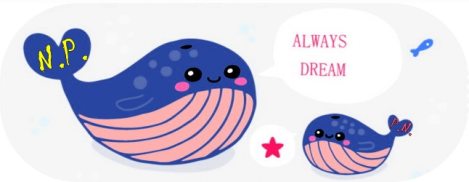

การรับลงทะเบียนผู้มีสิทธิรับเงินเบี้ยยังชีพผู้สูงอายุขององค์กรปกครองส่วนท้องถิ่น ประจำปีงบประมาณ พ.ศ. ๒๕๖๒ เพื่อรับเบี้ยยังชีพผู้สูงอายุประจำปีงบประมาณ พ.ศ. ๒๕๖๓

ลงทะเบียนตั้งแต่เดือนตุลาคม – พฤศจิกายน ๒๕๖๑ และ เดือนมกราคม – กันยายน ๒๕๖๒

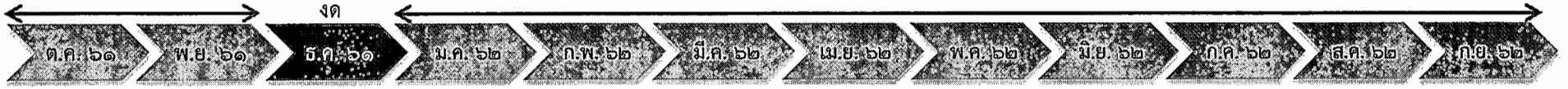

๑) ผู้สูงอายุที่มีอายุครบ ๖๐ ปีบริบูรณ์แล้ว จะได้รับเบี้ยยังชีพผู้สูงอายุตั้งแต่เดือนตุลาคม พ.ศ. ๒๕๖๒ เป็นต้นไป

๒) ผู้สูงอายุที่จะมีอายุครบ ๖๐ ปีบริบูรณ์ ตั้งแต่ตุลาคม ๒๕๖๒ เป็นต้นไป จะได้รับเบี้ยยังชีพผู้สูงอายุตั้งแต่เดือนถัดจากเดือนที่มีอายุครบ ๖๐ ปีบริบูรณ์

๓) การเลื่อนรับเบี้ยยังชีพผู้สูงอายุแบบขั้นบันได จะรับ ๗๐ , ๘๐ , ๙๐ ปี ตั้งแต่ตุลาคม

* หมายเหตุ องค์กรปกครองส่วนท้องถิ่น ขอความร่วมมือให้ผู้สูงอายุที่มีสิทธิรับเบี้ยยังชีพมาลงทะเบียนในช่วงเดือนตุลาคม – เดือนพฤศจิกายน ๒๕๖๑ เพื่อเป็นฐานข้อมูลในการขอสนับสนุนงบประมาณประจำปี พ.ศ. ๒๕๖๓ ทั้งนี้ การลงทะเบียนในช่วงเดือนมกราคม – เดือนกันยายน ๒๕๖๒ ให้เป็นการลงทะเบียนเพื่อเก็บตก

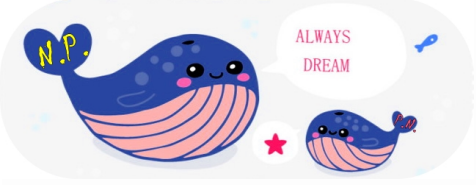

ทะเบียนเลขที่...../๒๕๖๒

แบบคำขอลงทะเบียนรับเงินเบี้ยยังชีพผู้สูงอายุ

เฉพาะกรณีผู้สูงอายุมอบอำนาจให้บุคคลอื่นมายื่นคำขอลงทะเบียนแทน

ผู้ยื่นคำขอฯ แทนตามหนังสือมอบอำนาจ เกี่ยวข้องเป็น.....กับผู้สูงอายุที่ขอลงทะเบียน

ชื่อ –สกุล (ผู้รับมอบอำนาจ) .....เลขประจำตัวประชาชนผู้รับมอบอำนาจ

☐-☐☐☐☐-☐☐☐☐☐-☐☐-☐ ที่อยู่.....

.....โทรศัพท์.....

ข้อมูลผู้สูงอายุ

เขียนที่.....

วันที่.....เดือน.....พ.ศ. .....

ด้วยข้าพเจ้า (นาย/นาง/นางสาว) ชื่อ ..... นามสกุล.....

เกิดวันที่.....เดือน .....พ.ศ. .....อายุ.....ปี สัญชาติ.....มีชื่ออยู่ในสำเนา

ทะเบียนบ้านเลขที่ .....หมู่ที่/ชุมชน.....ตรอก/ ซอย .....ถนน.....

ตำบล.....อำเภอ.....จังหวัด .....รหัสไปรษณีย์ .....

โทรศัพท์.....

หมายเลขบัตรประจำตัวประชาชนของผู้สูงอายุที่ยื่นคำขอ ☐-☐☐☐☐-☐☐☐☐☐-☐☐-☐

สถานภาพสมรส ☐ โสด ☐ สมรส ☐ หม้าย ☐ หย่าร้าง ☐ แยกกันอยู่ ☐ อื่น ๆ .....

รายได้ต่อเดือน.....บาท อาชีพ.....

ข้อมูลทั่วไป : สถานภาพการรับสวัสดิการภาครัฐ

☐ ไม่ได้รับเบี้ยยังชีพผู้สูงอายุ ☐ ได้รับเงินสงเคราะห์เพื่อการยังชีพผู้ป่วยเอดส์

☐ ได้รับเงินเบี้ยความพิการ ☐ ย้ายภูมิลำเนาเข้ามาอยู่ใหม่ เมื่อ .....

มีความประสงค์ขอรับเงินเบี้ยยังชีพผู้สูงอายุ โดยวิธีดังต่อไปนี้ (เลือก ๑ วิธี)

☐ รับเงินสดด้วยตนเอง ☐ รับเงินสดโดยบุคคลที่ได้รับมอบอำนาจจากผู้มีสิทธิ

☐ โอนเข้าบัญชีเงินฝากธนาคารในนามผู้มีสิทธิ ☐ โอนเข้าบัญชีเงินฝากธนาคารในนามบุคคลที่ได้รับมอบอำนาจจากผู้มีสิทธิ

พร้อมแนบเอกสาร ดังนี้

☐ บัตรประจำตัวประชาชน หรือบัตรอื่นที่ออกโดยหน่วยงานของรัฐที่มีรูปถ่าย ☐ ทะเบียนบ้าน

☐ สมุดบัญชีเงินฝากธนาคาร (ในกรณีผู้ขอรับเงินเบี้ยยังชีพผู้สูงอายุประสงค์ขอรับเงินเบี้ยยังชีพผู้สูงอายุผ่านธนาคาร)

☐ หนังสือมอบอำนาจพร้อมบัตรประจำตัวประชาชนของผู้มอบอำนาจและผู้รับมอบอำนาจ

☐ บัญชีเงินฝากธนาคาร .....บัญชีเลขที่.....ชื่อบัญชี.....

"ข้าพเจ้าขอรับรองว่าข้าพเจ้าเป็นผู้มีคุณสมบัติครบถ้วน ไม่ได้เป็นผู้รับบำนาญ เบี้ยหวัด บำนาญพิเศษ บำเหน็จรายเดือน หรือสวัสดิการเป็นรายเดือนจากหน่วยงานของรัฐ รัฐวิสาหกิจ หรือองค์กรปกครองส่วนท้องถิ่น และขอรับรองว่าข้อความดังกล่าวข้างต้นเป็นความจริงทุกประการและข้าพเจ้ายินยอมให้ตรวจสอบข้อมูลกับฐานข้อมูลทะเบียนกลางภาครัฐ"

(ลงชื่อ).....

(.....)

ผู้ยื่นคำขอ/ผู้รับมอบอำนาจยื่นคำขอ

(ลงชื่อ) .....

(.....)

เจ้าหน้าที่ผู้รับลงทะเบียน

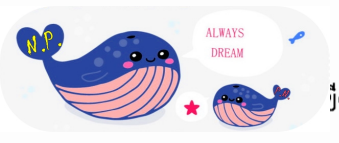

ตัดฆ่าข้อความที่ไม่ต้องการออก และทำเครื่องหมาย ✓ ในช่องที่ ☐ หน้าข้อความที่ต้องการ

ความเห็นเจ้าหน้าที่ผู้รับลงทะเบียน	ความเห็นคณะกรรมการตรวจสอบคุณสมบัติ
เรียน คณะกรรมการตรวจสอบคุณสมบัติ ได้ตรวจสอบคุณสมบัติของ นาย/นาง/นางสาว/ ..... หมายเลขบัตรประจำตัวประชาชน ☐-☐☐☐☐-☐☐☐☐☐-☐☐-☐ แล้ว ☐ เป็นผู้มีคุณสมบัติครบถ้วน ☐ เป็นผู้ที่ขาดคุณสมบัติ เนื่องจาก .... (ลงชื่อ) ..... (.....) เจ้าหน้าที่ผู้รับลงทะเบียน	เรียน นายก เทศมนตรี/อบต. ..... คณะกรรมการตรวจสอบคุณสมบัติได้ตรวจสอบแล้ว มีความเห็นดังนี้ ☐ สมควรรับลงทะเบียน ☐ ไม่สมควรรับลงทะเบียน กรรมการ (ลงชื่อ) ..... ( ) กรรมการ (ลงชื่อ) ..... ( ) กรรมการ (ลงชื่อ) ..... ( )

คำสั่ง

☐ รับลงทะเบียน ☐ ไม่รับลงทะเบียน ☐ อื่น ๆ.....

.....

(ลงชื่อ) .....

นายก เทศมนตรี/นายก อบต. .....

วัน/เดือน/ปี .....

ตัดตามรอยเส้นประ ให้ผู้สูงอายุที่ยื่นคำขอลงทะเบียนเก็บไว้.....

ยื่นแบบคำขอลงทะเบียนเมื่อวันที่ ..... เดือน ..... พ.ศ. .....

การลงทะเบียนครั้งนี้ เพื่อขอรับเงินเบี้ยยังชีพผู้สูงอายุโดยจะได้รับเงินเบี้ยเบี้ยยังชีพผู้สูงอายุตามที่มีคุณสมบัติครบถ้วนและตามช่วงระยะเวลาในการลงทะเบียน ภายในวันที่ ๑๐ ของทุกเดือน โดยได้รับตั้งแต่เดือน..... พ.ศ. ..... เป็นต้นไป กรณีผู้สูงอายุย้ายภูมิลำเนา ไปอยู่ที่อื่นจะต้องไปลงทะเบียนยื่นคำขอรับเงินเบี้ยยังชีพผู้สูงอายุ ณ ที่องค์กรปกครองส่วนท้องถิ่นแห่งใหม่ภายในเดือนกันยายนของปีนั้น ทั้งนี้ผู้สูงอายุจะได้เบี้ยผู้สูงอายุ ณ องค์กรปกครอง จนสิ้นปีงบประมาณ และรับที่องค์กรปกครองส่วนท้องถิ่นใหม่ในปีงบประมาณถัดไป

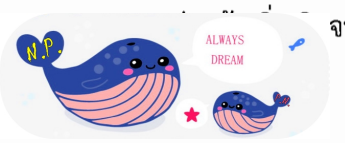

(ตัวอย่างข้อความประชาสัมพันธ์การรับเบี้ยยังชีพผู้สูงอายุขององค์กรปกครองส่วนท้องถิ่น)

ตั้งแต่เดือนตุลาคม ๒๕๖๑ - เดือนพฤศจิกายน ๒๕๖๑ และเดือนมกราคม ๒๕๖๒ - เดือนกันยายน ๒๕๖๒ (เทศบาล/อบต.) ขอเชิญชวนให้ผู้สูงอายุที่มีอายุครบ ๖๐ ปีบริบูรณ์ ที่ยังไม่เคยลงทะเบียนขอรับเบี้ยยังชีพผู้สูงอายุ และผู้สูงอายุที่จะมีอายุครบ ๖๐ ปีบริบูรณ์ในปีงบประมาณถัดไป นับจนถึงวันที่ ๑ กันยายน ๒๕๖๓ (เกิดก่อนวันที่ ๒ กันยายน ๒๕๐๓) ที่มีคุณสมบัติ ดังนี้

๑. มีภูมิลำเนาในเขตพื้นที่แต่ยังไม่ได้ไปลงทะเบียนเพื่อขอรับเงินเบี้ยยังชีพผู้สูงอายุ หรือผู้ที่ได้ย้ายทะเบียนบ้านมาใหม่ก่อนสิ้นเดือนพฤศจิกายนของทุกปี

๒. ไม่เป็นผู้ได้รับสวัสดิการหรือสิทธิประโยชน์อื่นใดจากหน่วยงานของรัฐ รัฐวิสาหกิจ หรือองค์กรปกครองส่วนท้องถิ่น ที่ประสงค์จะรับเงินเบี้ยยังชีพผู้สูงอายุ

ไปลงทะเบียนเพื่อแสดงความจำนงขอรับเงินเบี้ยยังชีพผู้สูงอายุได้ตั้งแต่เดือนตุลาคม ๒๕๖๑ - เดือนพฤศจิกายน ๒๕๖๑ และเดือนมกราคม ๒๕๖๒ - เดือนกันยายน ๒๕๖๒ ด้วยตนเอง หรือมอบหมายให้ผู้อื่นเป็นผู้ยื่นคำขอรับเงินเบี้ยยังชีพผู้สูงอายุแทนโดยมีหลักฐานตามที่ราชการกำหนด ณ ..... ระหว่างเวลา ๐๘.๓๐ – ๑๖.๓๐ น. เพื่อจะได้มีสิทธิรับเงินเบี้ยยังชีพ โดยเตรียมเอกสารหลักฐาน ดังนี้

๑. บัตรประจำตัวประชาชน หรือบัตรอื่นที่ออกโดยหน่วยงานของรัฐที่มีรูปถ่าย

๒. ทะเบียนบ้านฉบับเจ้าบ้าน (ที่เป็นปัจจุบัน)

๓. สมุดบัญชีเงินฝากธนาคารในนามผู้มีสิทธิ/ผู้ได้รับมอบอำนาจจากผู้มีสิทธิ (สำหรับเตรียมการรองรับการจ่ายเงินเบี้ยยังชีพ)

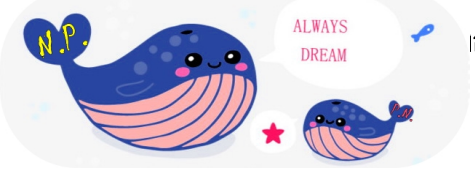

ส่วนท้องถิ่นสามารถแก้ไข ปรับเปลี่ยนข้อความหรือรูปแบบข้างต้นได้ตามความเหมาะสม

(ตัวอย่าง)

หนังสือมอบอำนาจ

ที่.....

วันที่.....เดือน.....พ.ศ. .....

โดยหนังสือฉบับนี้ข้าพเจ้า..... .....ซึ่งเป็นผู้ถือบัตร.....
เลขที่.....ออกให้ ณ .....เมื่อวันที่.....อยู่บ้านเลขที่.....
หมู่ที่.....ตรอก/ซอย..... ถนน.....แขวง/ตำบล.....
เขต/อำเภอ..... จังหวัด.....

ขอมอบอำนาจให้..... ซึ่งเป็นผู้ถือบัตร.....
เลขที่..... ออกให้ ณ..... เมื่อวันที่.....อยู่บ้านเลขที่.....
หมู่ที่.....ตรอก/ซอย..... ถนน.....แขวง/ตำบล.....
เขต/อำเภอ..... จังหวัด.....

เป็นผู้มีอำนาจรับเงิน..... แทนข้าพเจ้าจนกว่าจะมีการเปลี่ยนแปลงการมอบอำนาจ

ข้าพเจ้าขอรับผิดชอบในการที่ผู้รับมอบอำนาจได้กระทำไปตามหนังสือมอบอำนาจนี้เสมือนว่าข้าพเจ้าได้กระทำด้วยตนเองทั้งสิ้น

เพื่อเป็นหลักฐานข้าพเจ้าได้ ลงลายมือชื่อ / ลายพิมพ์นิ้วมือ ไว้เป็นสำคัญต่อหน้าพยานแล้ว

ลงชื่อ.....ผู้มอบอำนาจ

(.....)

ลงชื่อ.....ผู้รับมอบอำนาจ

(.....)

ลงชื่อ.....พยาน

(.....)

ลงชื่อ.....พยาน

(.....)

(ตัวอย่าง)

ประกาศ.....(เทศบาล/อบต.)

เรื่อง บัญชีรายชื่อผู้มีสิทธิรับเงินเบี้ยยังชีพผู้สูงอายุของ.....(เทศบาล/อบต.)..... ประจำปีงบประมาณ พ.ศ. ....

ที่มาลงทะเบียนประจำเดือน.....

ชื่อ(เทศบาล/อบต.).....อำเภอ.....จังหวัด.....

ลำดับ	ชื่อ- สกุล	ที่อยู่ของผู้สูงอายุ (บ้านเลขที่ , หมู่ที่)	วัน-เดือน-ปีเกิดของผู้สูงอายุ	อายุ(ปี)	หมายเหตุ
๑	นาย.....	XX-XX	X/XX/XXX	XX	-
๒	นาง.....	XX-XX	X/XX/XXX	XX	-

รวมจำนวนผู้มีสิทธิรับเงินเบี้ยยังชีพผู้สูงอายุทั้งสิ้น คน

ลงชื่อผู้รับรองความถูกต้อง.....

(.....)

ตำแหน่ง.....(นายกเทศมนตรี/นายก อบต.....

วันที่.....เดือน.....พ.ศ. .....

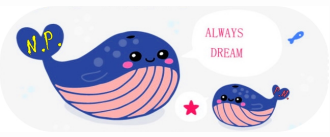

(ตัวอย่าง)

ประกาศ.....(เทศบาล/อบต.)

เรื่อง สรุปบัญชีรายชื่อผู้มีสิทธิรับเงินเบี้ยยังชีพผู้สูงอายุของ.....(เทศบาล/อบต.).....

ประจำปีงบประมาณ พ.ศ. ....

ชื่อ(เทศบาล/อบต.).....อำเภอ.....จังหวัด.....

รายเดิม

ลำดับ	ชื่อ- สกุล	ที่อยู่ของผู้สูงอายุ (บ้านเลขที่ , หมู่ที่)	วัน-เดือน-ปีเกิดของผู้สูงอายุ	อายุ(ปี)	หมายเหตุ
๑	นาย.....	XX-XX	X/XX/XXX	XX	-
๒	นาง.....	XX-XX	X/XX/XXX	XX	-

รายใหม่

ลำดับ	ชื่อ- สกุล	ที่อยู่ของผู้สูงอายุ (บ้านเลขที่ , หมู่ที่)	วัน-เดือน-ปีเกิดของผู้สูงอายุ	อายุ(ปี)	หมายเหตุ
๑	นาย.....	XX-XX	X/XX/XXX	XX	-
๒	นาง.....	XX-XX	X/XX/XXX	XX	-

จำนวนผู้มีสิทธิรับเงินเบี้ยยังชีพผู้สูงอายุ**<u>รายเดิม</u>** คน

จำนวนผู้มีสิทธิรับเงินเบี้ยยังชีพผู้สูงอายุ**<u>รายใหม่</u>** คน

รวมจำนวนผู้มีสิทธิรับเงินเบี้ยยังชีพผู้สูงอายุทั้งสิ้น คน

ลงชื่อผู้รับรองความถูกต้อง.....

(.....)

ตำแหน่ง.....(นายกเทศมนตรี/นายก อบต.....

วันที่.....เดือน.....พ.ศ. .....

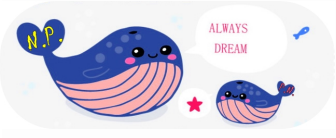

ด่วนที่สุด

ที่ มท ๐๘๑๐.๖/ว ๖๕๖๒

กระทรวงมหาดไทย
ถนนอัษฎางค์ กทม. ๑๐๒๐๐

๑๓ พฤศจิกายน ๒๕๖๑

เรื่อง ซักซ้อมแนวทางการรับลงทะเบียนผู้มีสิทธิรับเงินเบี้ยยังชีพผู้สูงอายุขององค์กรปกครองส่วนท้องถิ่น ประจำปีงบประมาณ พ.ศ. ๒๕๖๓

เรียน ผู้ว่าราชการจังหวัด ทุกจังหวัด

อ้างถึง หนังสือกระทรวงมหาดไทย ด่วนที่สุด ที่ มท ๐๘๑๐.๖/ว ๕๕๔๖ ลงวันที่ ๒๘ กันยายน ๒๕๖๑

ตามที่กระทรวงมหาดไทยได้ประกาศใช้ระเบียบกระทรวงมหาดไทยว่าด้วยหลักเกณฑ์การจ่ายเงินเบี้ยยังชีพผู้สูงอายุขององค์กรปกครองส่วนท้องถิ่น (ฉบับที่ ๒) พ.ศ. ๒๕๖๐ เพื่อใช้ในการดำเนินงานการจ่ายเงินเบี้ยยังชีพผู้สูงอายุขององค์กรปกครองส่วนท้องถิ่น ซึ่งกระทรวงมหาดไทยได้มีหนังสือการรับลงทะเบียนผู้มีสิทธิรับเงินเบี้ยยังชีพผู้สูงอายุขององค์กรปกครองส่วนท้องถิ่น ประจำปีงบประมาณ พ.ศ. ๒๕๖๓ ความละเอียดตามอ้างถึง นั้น

กระทรวงมหาดไทย พิจารณาแล้ว เพื่อให้การรับลงทะเบียนผู้มีสิทธิรับเงินเบี้ยยังชีพผู้สูงอายุขององค์กรปกครองส่วนท้องถิ่น ประจำปีงบประมาณ พ.ศ. ๒๕๖๓ เป็นไปด้วยความเรียบร้อย โดยอาศัยอำนาจตามข้อ ๕ แห่งระเบียบกระทรวงมหาดไทยว่าด้วยหลักเกณฑ์การจ่ายเงินเบี้ยยังชีพผู้สูงอายุขององค์กรปกครองส่วนท้องถิ่น พ.ศ. ๒๕๕๒ จึงขอให้จังหวัดแจ้งองค์กรปกครองส่วนท้องถิ่นดำเนินการตามแนวทางการรับลงทะเบียนผู้มีสิทธิรับเงินเบี้ยยังชีพผู้สูงอายุ ประจำปีงบประมาณ พ.ศ. ๒๕๖๓ ดังนี้

๑. การรับลงทะเบียนผู้มีสิทธิรับเงินเบี้ยยังชีพผู้สูงอายุขององค์กรปกครองส่วนท้องถิ่น ประจำปีงบประมาณ พ.ศ. ๒๕๖๒ เพื่อรับเบี้ยยังชีพผู้สูงอายุประจำปีงบประมาณ พ.ศ. ๒๕๖๓ โดยเปิดรับลงทะเบียนตั้งแต่เดือนตุลาคม ๒๕๖๑ - เดือนพฤศจิกายน ๒๕๖๑ และเดือนมกราคม ๒๕๖๒ - เดือนกันยายน ๒๕๖๒ ให้ผู้สูงอายุรายใหม่ที่ยังไม่เคยลงทะเบียนมาก่อนซึ่งเป็นผู้สูงอายุที่มีอายุครบ ๖๐ ปีบริบูรณ์แล้ว และผู้สูงอายุที่จะมีอายุครบ ๖๐ ปีบริบูรณ์ นับจนถึงวันที่ ๑ กันยายน ๒๕๖๓ (เกิดก่อนวันที่ ๒ กันยายน ๒๕๐๓ เนื่องจากผู้สูงอายุที่เกิดตั้งแต่วันที่ ๒ กันยายน ๒๕๐๓ – ๑ ตุลาคม ๒๕๐๓ เป็นผู้สูงอายุที่จะมีสิทธิรับเบี้ยยังชีพผู้สูงอายุในเดือนถัดไป จากเดือนที่มีอายุครบ ๖๐ ปีบริบูรณ์ คือเดือนตุลาคม ๒๕๖๓ ซึ่งเป็นปีงบประมาณ ๒๕๖๔ ดังนั้น กลุ่มผู้สูงอายุดังกล่าวจักต้องลงทะเบียนขอรับเบี้ยยังชีพผู้สูงอายุตั้งแต่เดือนตุลาคม ๒๕๖๒ เป็นต้นไป) ซึ่งทั้ง ๒ กลุ่ม ไม่มีลักษณะต้องห้ามตามข้อ ๖ แห่งระเบียบกระทรวงมหาดไทยว่าด้วยหลักเกณฑ์การจ่ายเงินเบี้ยยังชีพผู้สูงอายุขององค์กรปกครองส่วนท้องถิ่น พ.ศ. ๒๕๕๒ และแก้ไขเพิ่มเติม (ฉบับที่ ๓) พ.ศ. ๒๕๖๑

ทั้งนี้ ให้องค์กรปกครองส่วนท้องถิ่นแจ้งผู้สูงอายุที่มีความประสงค์จะยื่นคำขอลงทะเบียนขอรับเงินเบี้ยยังชีพผู้สูงอายุ ให้ยื่นคำขอลงทะเบียนขอรับเงินเบี้ยยังชีพผู้สูงอายุด้วยตนเอง หรือในกรณีที่มีความจำเป็นที่ไม่สามารถมายื่นคำขอลงทะเบียนด้วยตนเองได้ อาจมอบอำนาจเป็นลายลักษณ์อักษรให้ผู้อื่นเป็นผู้ยื่นคำขอลงทะเบียนขอรับเงินเบี้ยยังชีพผู้สูงอายุแทนได้ สำหรับผู้ซึ่งต้องขังหรือจำคุกในเรือนจำ ทัณฑสถาน หรือสถานที่คุมขังของกรมราชทัณฑ์ ให้มอบอำนาจให้ผู้บัญชาการเรือนจำ ผู้อำนวยการทัณฑสถาน หรือเจ้าหน้าที่ที่ผู้บัญชาการเรือนจำมอบหมาย รับลงทะเบียนและนำมายื่นต่อองค์กรปกครองส่วนท้องถิ่นตามภูมิลำเนาของผู้มีสิทธิโดยให้องค์กรปกครองส่วนท้องถิ่นถือวันที่ลงทะเบียนในแบบคำขอลงทะเบียนรับเงินเบี้ยยังชีพผู้สูงอายุเป็นสำคัญ ดังนี้

/๑.๑ ผู้สูงอายุ

๑.๑ ผู้สูงอายุจะต้องนำเอกสารหลักฐานประกอบแบบคำขอลงทะเบียนขอรับเงินเบี้ยยังชีพผู้สูงอายุ ดังนี้

๑) บัตรประจำตัวประชาชนหรือบัตรอื่นที่ออกโดยหน่วยงานของรัฐที่มีรูปถ่าย

๒) ทะเบียนบ้านฉบับเจ้าบ้าน

๓) สมุดบัญชีเงินฝากธนาคาร สำหรับกรณีที่ผู้ขอรับเงินเบี้ยยังชีพผู้สูงอายุประสงค์ขอรับเงินเบี้ยยังชีพผู้สูงอายุผ่านธนาคาร

๑.๒ ผู้สูงอายุแจ้งความประสงค์ขอรับเงินเบี้ยยังชีพผู้สูงอายุโดยวิธีใดวิธีหนึ่ง ดังต่อไปนี้

๑) รับเงินสดด้วยตนเอง

๒) รับเงินสดโดยบุคคลที่ได้รับมอบอำนาจจากผู้มีสิทธิ

๓) โอนเงินเข้าบัญชีเงินฝากธนาคารในนามผู้มีสิทธิ

๔) โอนเงินเข้าบัญชีเงินฝากธนาคารในนามบุคคลที่ได้รับมอบอำนาจจากผู้มีสิทธิ

๒. ให้องค์กรปกครองส่วนท้องถิ่นดำเนินการประชาสัมพันธ์คุณสมบัติของผู้มีสิทธิ การเตรียมเอกสารหลักฐานประกอบการยื่นคำขอลงทะเบียนรับเงินเบี้ยยังชีพผู้สูงอายุ และกำหนดวัน เวลา และสถานที่การรับลงทะเบียนผู้มีสิทธิรับเงินเบี้ยยังชีพผู้สูงอายุ ในรูปแบบต่างๆ ตามความเหมาะสม ให้ครอบคลุมและทั่วถึงในพื้นที่ เช่น การจัดทำป้ายประชาสัมพันธ์ติดตั้งไว้ในที่สาธารณะประจำหมู่บ้านหรือชุมชน การประชาสัมพันธ์ทางวิทยุหมู่บ้านหรือชุมชน และที่ประชุมประจำหมู่บ้านหรือชุมชน เป็นต้น และให้พิจารณากำหนดจัดสถานที่รับลงทะเบียนหมุนเวียนไปตามหมู่บ้านหรือชุมชนอย่างทั่วถึงเพื่อเป็นการอำนวยความสะดวกแก่ผู้สูงอายุ

๓. กรณีผู้สูงอายุที่มีสิทธิได้รับเบี้ยยังชีพผู้สูงอายุอยู่แล้วมีการย้ายภูมิลำเนาไปยังองค์กรปกครองส่วนท้องถิ่นอื่น ให้องค์กรปกครองส่วนท้องถิ่นดำเนินการ ดังนี้

๓.๑ ให้องค์กรปกครองส่วนท้องถิ่นแห่งเดิมแจ้งให้ผู้สูงอายุทราบว่า ผู้สูงอายุต้องไปลงทะเบียนและยื่นคำขอรับเบี้ยยังชีพผู้สูงอายุที่องค์กรปกครองส่วนท้องถิ่นแห่งใหม่ภายในเดือนพฤศจิกายนของปีนั้นๆ

๓.๒ ในระหว่างปีงบประมาณ องค์กรปกครองส่วนท้องถิ่นใดที่จ่ายเบี้ยยังชีพผู้สูงอายุอยู่ ให้องค์กรปกครองส่วนท้องถิ่นนั้นยังคงจ่ายเบี้ยยังชีพผู้สูงอายุต่อไปจนกว่าจะสิ้นปีงบประมาณ

๓.๓ ให้องค์กรปกครองส่วนท้องถิ่นแห่งใหม่ ที่ได้รับลงทะเบียนและคำขอรับเบี้ยยังชีพผู้สูงอายุที่มีการย้ายภูมิลำเนา เป็นผู้จ่ายเบี้ยยังชีพให้ผู้สูงอายุนั้นตั้งแต่ปีงบประมาณถัดไป

๓.๔ กรณีที่ผู้สูงอายุได้ย้ายภูมิลำเนา แต่ไม่ได้ไปลงทะเบียนและยื่นคำขอรับเบี้ยยังชีพผู้สูงอายุที่องค์กรปกครองส่วนท้องถิ่นแห่งใหม่ ทำให้ไม่มีสิทธิได้รับเบี้ยยังชีพผู้สูงอายุจากองค์กรปกครองส่วนท้องถิ่นแห่งเดิมและแห่งใหม่ หากภายหลังได้ไปลงทะเบียนและยื่นคำขอรับเบี้ยยังชีพผู้สูงอายุที่องค์กรปกครองส่วนท้องถิ่นแห่งใหม่แล้วก็ให้องค์กรปกครองส่วนท้องถิ่นแห่งใหม่ดำเนินการตามข้อ ๓.๓

๔. ให้องค์กรปกครองส่วนท้องถิ่นดำเนินการจัดทำประกาศ เรื่อง บัญชีรายชื่อผู้มีสิทธิรับเงินเบี้ยยังชีพผู้สูงอายุขององค์กรปกครองส่วนท้องถิ่นเมื่อเสร็จสิ้นการจัดให้มีการลงทะเบียนในแต่ละเดือนแล้วให้ปิดประกาศโดยเปิดเผยให้สาธารณชนทราบภายในวันที่ ๕ ของเดือนถัดไป และดำเนินการบันทึกข้อมูลผู้มีสิทธิรับเงินเบี้ยยังชีพผู้สูงอายุขององค์กรปกครองส่วนท้องถิ่น ประจำปีงบประมาณ พ.ศ. ๒๕๖๓ รายใหม่ดังกล่าวที่มาลงทะเบียนเป็นประจำทุกเดือนในระบบสารสนเทศการจัดการฐานข้อมูลเบี้ยยังชีพขององค์กรปกครองส่วนท้องถิ่นให้ครบถ้วนทุกรายการ พร้อมทั้งปรับปรุงข้อมูลถูกต้องตรงกับข้อเท็จจริงที่ได้ปิดประกาศโดยเคร่งครัด โดยจักต้องบันทึกข้อมูลผู้มีสิทธิดังกล่าวในระบบฯ ภายในวันที่ ๓๐ กันยายน ๒๕๖๒

๕. ให้องค์กรปกครองส่วนท้องถิ่นจัดทำประกาศบัญชีรายชื่อผู้สูงอายุที่มีสิทธิได้รับเงินเบี้ยยังชีพผู้สูงอายุทั้งหมดเมื่อเสร็จสิ้นการจัดให้มีการลงทะเบียนและให้ติดประกาศโดยเปิดเผยให้สาธารณชนทราบภายในวันอังคารที่ ๑ ตุลาคม ๒๕๖๒ เพื่อจะได้นำประกาศบัญชีรายชื่อผู้สูงอายุที่มีสิทธิได้รับเงินเบี้ยยังชีพผู้สูงอายุทั้งหมดมาใช้ประกอบการเบิกจ่ายงบประมาณต่อไป และให้องค์กรปกครองส่วนท้องถิ่น

/พิมพ์รายงาน...

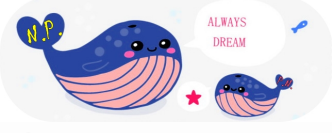

พิมพ์รายงานสรุปผู้มีสิทธิรับเงินเบี้ยยังชีพผู้สูงอายุ โดยดำเนินการพิมพ์จากหน้า “รายงานสรุปยอดผู้ได้รับเบี้ยยังชีพแยกตามประเภท” โดยถือว่าเป็นการรายงานทางอิเล็กทรอนิกส์เพื่อใช้เป็นข้อมูลในการเตรียมความพร้อมในการตั้งงบประมาณตามนัยข้อ ๙ แห่งระเบียบดังกล่าวแล้ว และมอบหมายให้ปลัดองค์กรปกครองส่วนท้องถิ่น ผู้อำนวยการกองคลัง ร่วมกับเจ้าหน้าที่ที่มีหน้าที่เกี่ยวข้องลงนามรับรองความถูกต้อง พร้อมกับจัดส่งให้สำนักงานส่งเสริมการปกครองท้องถิ่นจังหวัด ภายในวันที่ ๑๑ ตุลาคม ๒๕๖๒ เพื่อเก็บรวบรวมไว้เป็นหลักฐานในการขอรับจัดสรรงบประมาณขององค์กรปกครองส่วนท้องถิ่นต่อไป

จึงเรียนมาเพื่อพิจารณาดำเนินการต่อไป

ขอแสดงความนับถือ

(นายบุญธรรม เลิศสุขีเกษม)
รองปลัดกระทรวงมหาดไทย
หัวหน้ากลุ่มภารกิจด้านพัฒนาชุมชนและ
ส่งเสริมการปกครองท้องถิ่น

กรมส่งเสริมการปกครองท้องถิ่น
กองพัฒนาและส่งเสริมการบริหารงานท้องถิ่น
โทร. ๐-๒๒๔๑-๙๐๐๐ ต่อ ๔๑๓๑ , ๔๑๓๕ โทรสาร ต่อ ๔๑๐๓
ผู้ประสานงาน นายพีรณัฐ ประทุมชาติภักดี โทร ๐๘๓-๔๒๐๙๑๓๖

N.P.
ALWAYS
DREAM